Gc
929.785
Sv26
1923
pt.3
1810997

M. L.

REYNOLDS HISTORICAL
GENEALOGY COLLECTION

ALLEN COUNTY PUBLIC LIBRARY
3 1833 00662 8694

189

SVERIGES
RIDDERSKAPS OCH ADELS
KALENDER
1923

Pl. 3

UTGIFVEN
AF
CLAËS C:son LEWENHAUPT

FYRTIOSJÄTTE ÅRGÅNGEN

STOCKHOLM
ALBERT BONNIERS FÖRLAG

189

THE PUBLIC LIBRARY
OF
THE TAUNTON VALLEY CO.

1810997

Karl Erland, f. 1900 $^{24}/_{12}$.
Karl Elof, f. 1905 $^{6}/_{12}$.
Karin Ebba Sofia, f. 1903 $^{28}/_{12}$.

2. Axel Reinhold, köpman, † 1921. G. 1920 m. *Johanna Augusta* (*Hanna*) *Uhrberg*, i hennes 2:a gifte, f. 1885 $^{27}/_{3}$ (Stockholm).
3. *Gustaf Wilhelm*, f. 1879 $^{8}/_{1}$, kamrer (Nyköping).
4. *Ellen Alfhilda*, f. 1874 $^{4}/_{12}$ G. 1917 $^{17}/_{12}$ m. *Per Adolf Gellerstedt*, f. 1874 $^{12}/_{11}$, ingeniör, innh. Carl E. Janssons & Co ingeniörsbyrå (Lindesberg).

Hufvudmannens halfsyster
(dotter af fanjunkaren Felix Anshelm Ridderstråle o. hans 2:a fru, Hedvig Carolina Nygren):

Signe Götilda, f. 1892 $^{20}/_{9}$. G. 1918 $^{14}/_{7}$ m. *Erik Petter Sidén*, f. 1887 $^{28}/_{2}$, direktör (Örnsköldsvik).

Hufvudmannens farbröder
(söner af fältmusikanten Felix Ridderstråle o. Ulrika Christina Lindgren):

1. *Leo Edvard*, f. 1843 $^{26}/_{6}$, skohandlande o. husegare i Öjebyn. G. 1870 m. Johanna Amalia Söderström, † 1908.

Barn:

1) *Ernst Edvard*, f. 1871 $^{1}/_{9}$, sergeant vid Norrbottens reg:te, skohandlande. Eg. gård i Piteå. G. 1910 $^{28}/_{2}$ m. *Selma Fredrika Persson*, f. 1876 $^{4}/_{6}$.

Söner:

Ernst Selmer Edvard Napoleon, f. 1910 $^{15}/_{12}$.
Ernst Karl Kjell, f. 1913 $^{25}/_{3}$.
Ernst Sten Fritz, f. 1915 $^{29}/_{4}$.
Ernst Gustaf Sigfrid Lennart, f. 1918 $^{8}/_{4}$.

2) *Axel Heribert*, f. 1873 $^{14}/_{7}$, fanjunkare vid Norrbottens reg:te, svärdsman (Boden). G. 1904 $^{4}/_{2}$ m. *Ellen Johanna Wallstén*, f. 1881 $^{2}/_{9}$.

Söner:

Axel Sixten Roland, f. 1913 $^{10}/_{2}$.
Lars Einar, f. 1915 $^{30}/_{10}$.

3) *Knut Emil*, f. 1879 $^{20}/_{8}$, fanjunkare vid Norrbottens reg:te, svärdsman, Skytte G M (Boden). G. 1906 $^{25}/_{11}$ m. *Hildur Elvira Öman*, f. 1877 $^{10}/_{11}$.

Digitized by the Internet Archive
in 2014

https://archive.org/details/sverigesriddersk03ridd_22

Barn:

Knut Erland, f. 1908 $^{7}/_{2}$.
Sten Ragnar, f. 1909 $^{5}/_{4}$.
Gunvor Hildur, f. 1913 $^{31}/_{10}$.

4) *Gustaf Edvin*, f. 1882 $^{18}/_{8}$, skohandlande o. husegare (Öjebyn). G. 1921 $^{6}/_{11}$ m. *Dina Eugenia Berg*, f. 1896 $^{11}/_{2}$.

5) *John Hjalmar*, f. 1884 $^{19}/_{8}$, handlande. Eg. hus i Piteå. G. 1913 $^{9}/_{11}$ m. *Tekla Alida Envall*, f. 1884 $^{21}/_{9}$.

Barn:

John Anders, f. 1914 $^{10}/_{5}$.
Erik Hjalmar, f. 1915 $^{31}/_{8}$.
Gördis Alida, f. 1916 $^{31}/_{7}$.

6) *Elin Malvina*, f. 1876 $^{3}/_{4}$, småskolelärarinna inom Piteå landsförsamling.

2. *Oskar Valerius*, f. 1846 $^{29}/_{1}$, skomakaremästare o. husegare i Piteå. G. 1873 m. Emma Christin Brännström, † 1886.

Barn:

Oskar Walfrid, f. 1877 $^{10}/_{12}$, kontorsskrifvare (Piteå).
Johan Arthur, f. 1886 $^{14}/_{11}$, lärare vid Kiruna folkskolor samt tekniska aftonskola.
Evelina Christina, f. 1873 $^{25}/_{11}$.
Amanda Johanna, f. 1874 $^{22}/_{11}$.
Wendela Lovisa, f. 1880 $^{25}/_{8}$.
Hulda Theresia, f. 1885 $^{19}/_{8}$. G. 1918 $^{23}/_{6}$ m. *Johan Adolf Löf*, f. 1883 $^{30}/_{12}$, lifförsäkringsinspektör (Piteå).

Hufvudmannens farfaders broder:

Fredrik Oskar, sergeant, † 1888. G. m. Maria Karlahjerta, † 1885.

Son:

Carl Fredrik Oskar, f. 1853 $^{8}/_{9}$, fanjunkare i Norrbottens reg:te, skomakare, svärdsman (Luleå). G. 1878 $^{10}/_{1}$ m. *Emma Adolfina Nording*, f. 1854 $^{12}/_{12}$.

Barn:

1. *Ernst Mauritz*, f. 1879 $^{19}/_{6}$, köpman (Äppelviken). G. 1915 $^{22}/_{5}$ m. *Jenny Sjölin*, f. 1887 $^{13}/_{1}$.
2. *Carl Birger*, f. 1887 $^{22}/_{4}$, tullkammarskrifvare (Luleå). G. 1918 $^{23}/_{6}$ m. *Inga Elisabeth Bergman*, f. 1892 $^{12}/_{1}$.

Dotter:

Inga-Greta, f. 1919 [10]/7.

3. *Gustaf Adolf*, f. 1892 [19]/7, e. jägmästare, assistent hos öfverjägmästaren i Nedre Norrbottens distrikt (Luleå).
4. *Gertrud Maria Ingeborg*, f. 1884 [10]/8, lärarinna (Luleå).

Adl. ätten **af Robson**, N:o 2265.

Från Skottland; hette förut Robsahm; adlad 1819, enl. 37 § regeringsformen; introducerad samma år.

GUSTAF HENRIK RUTGER (son af öfverstelöjtnanten Fredrik Henrik af Robson), f. 1893 [24]/8, adelsman vid faderns död 1907, löjtnant i Göta lifgarde (Stockholm).

Hufvudmannens moder:

Bertha Sernander, f. 1871 [11]/8. G. 1892, enka 1907 (Örebro).

Hufvudmannens syster:

Karin, f. 1898 [16]/4.

Hufvudmannens farbroder (son af majoren Carl August af Robson o. Sophia Wilhelmina Jöngren):

Gustaf Eberhard, f. 1851 [25]/11, kallar sig *Chas Robson*, rentier, bosatt i Californien.

Hufvudmannens faders farbroder:

Henrik Julius, kontraktsprost, † 1872. G. m. Anna Lovisa Arosenius, † 1894.

Söner:

1. Daniel Henrik, vingårdsarbetare, † 1914. G. 1890 m. *Pauline Mary Duguesne*, f. 1865 [22]/11 (San Francisco, Cal., U S A).

Barn:

Felix Henry, f. 1892 [20]/7.

Amy Mary Celeste, f. 1894 [10]/3.

2. Otto Axel, landtbrukare, † 1920. G. 1888 m. *Emilie*

Charlotta Amalia Carlsson, f. 1855 $^{22}/_{10}$ (Norrby, Valsberga).

Barn:

1) *Carl Otto Gustaf Henrik*, f. 1889 $^{10}/_{12}$ Arr. o. beb. Norrby i Södermanland (Valsberga). G. 1917—1919 (m. Amalia Fredrika Elisabeth Ringstrand).

Dotter:

Malin Birgitta, f. 1918 $^{2}/_{10}$.

2) *Greta Maria Charlotta*, f. 1891 $^{5}/_{11}$. G. 1919 $^{23}/_{6}$ m. *Halvar Natanaël Bengtzon*, f. 1892 $^{5}/_{3}$, landtbrukare. Arr. o. beb. Bölnorp i Östergötland (Kvarn).

3. Albert, landtbrukare, † 1906. G. m. Gabriële Marie Louise Gentil från Frankrike, i hennes 1:a gifte.

Dotter:

Louise Marie Charlotte Augustine, f. 1883 $^{15}/_{4}$. G. 2:o 1912 m. *Villgott Elow Valther*, f. 1875 $^{5}/_{5}$, handelsresande (Göteborg).

Hufvudmannens farfaders halfbroder:

Olof Albert, brukspatron, † 1892. G. m. Agnes Jeannette Rutterskköld, † 1862.

Barn:

1. *Rutger Olof August*, f. 1854 $^{21}/_{7}$, f. d. löjtnant vid Nerikes reg:te (Örebro). G. 1890 $^{5}/_{10}$ m. *Ida Carolina Lundin*, f. 1868 $^{3}/_{10}$.

Barn:

Carl, f. 1900 $^{19}/_{6}$, officersaspirant vid Upplands reg:te, elev vid krigsskolan (Karlberg, Stockholm).

Olof Rutger, f. 1904 $^{18}/_{1}$, student vid Uppsala universitet.

Carolina, f. 1901 $^{21}/_{7}$.

2. *Johanna Beata Carolina*, f. 1850. Se adl. ätten *Reuterswärd*.

Adl. ätten **af Rolén**, N:o 2287.

Svensk ätt från Södermanland; hette förut Rolén; adlad 1821, enl. 37 § regeringsformen; introducerad 1822.

SAMUEL ALBERT EUGÈNE (S A M) (son af civil-

ingeniören Erik Albert af Rolén o. Eda Eugenia Enfrosyne Grip), f. 1851 5/10, adelsman vid faderns död 1864, f. d. bokhållare vid statens jernvägars trafikinspektörsexpedition (Kristinehamn). G. 1877 11/12 m. *Hilda Carolina Andersson*, f. 1854 24/7.

Hufvudmannens systrar:

Anna Erika Eugenia, f. 1850 12/7. Enka 1892 efter Per Gustaf Thunwall, bankkamrer (Stockholm).

Eda Emilia Maria, f. 1854 10/4. G. 1880 7/2 m. *Johan Edvard Sandberg*, f. 1854 27/8, f. d. kamrerare i Skandinaviska kreditaktb. (Stockholm).

Gurli Hildegard Amanda, f. 1857 4/6. Enka 1911 efter Bengt Hansell, lärare (Stockholm).

Hedvig Augusta, f. 1860 15/10. Enka 1896 efter Gustaf Oskar Lindholm, kassör (Stockholm).

Hufvudmannens faders halfbroder
(son af justitierådet Johan Samuel af Rolén, i hans 2:a gifte):

Carl-Samuel, landtbrukare, † 1907. G. 1882 m. *Erika Josefina Carlsson*, i hennes 2:a gifte, f. 1849 23/11 (Knutby, Norrtelje).

Barn:

1. *Erik Samuel* (*Sam*), f. 1883 10/4, murarmästare (Grossgärdet, Norrtelje). G. 1905 m. *Alva Eklund*, f. 1888 11/6.

Barn:

Carl Samuel Ingvar, f. 1907 2/10.
Erik Albert, f. 1910 20/1.
Sam Govert, f. 1913 1/9.
Allvar Henry, f. 1917 13/9.
Ingrid Cecilia, f. 1905 30/10.
Sigrid Sellina, f. 1915 10/7.
Estrid Theresia, f. 1921 26/4.

2. *Agnes Erika Amalia*, f. 1890 22/1. G. 1907 26/5 m. *Uno Hammargren*, f. 1887 6/2, anställd vid Stockholm-Rimbo jernväg (Rimbo).

Adl. ätten
Roos af Hjelmsäter, N:o 51.

Urgammal norsk, sedermera svensk frälseslägt; introducerad 1625; grenar af ätten finnas i Nordamerika.

Knut, godsägare

Nils, godsägare

Nils, major

Lennart, öfverste

Carl Gustaf, major

Peder, kronofogde

Knut, godsägare

Johan, kornett

Magnus, öfverstelöjtnant

Carl Christian, ryttmästare

Axel Herman, löjtnant

Gustaf Adolf, fanjunkare, hufvudmans farfaders fader

Lennart Adam, öfverjägmäst.

Olof Christian, löjtnant

Olof Conrad, jägmästare

1:a yngre grenen

Johan Fredrik, löjtnant

Hans Jacob, kapten

Hampus, underlöjtnant

2:a yngre grenen

Harald Gustaf, brukspatron

Magnus, kapten

Axel Gustaf, kapten

3:e yngre grenen

AXEL OSSIAN (son af ångsågsdisponenten Hjalmar Ossian Roos af Hjelmsäter o. Emma Olivia Viktoria Öhrvall), f. 1872 $^{21}/_{4}$, ingeniör (Malmberget). G. 1908 $^{24}/_{9}$ m. *Elin Maria Lundgren*, f. 1867 $^{9}/_{5}$.

Hufvudmannens syskon:

1. *Carl-Gustaf*, f. 1876 $^{29}/_{4}$, apotekare, anställd å apoteket Lejonet i Jönköping. G. 1910 $^{29}/_{4}$ m. *Sigrid Emerentia Kindborg*, f. 1890 $^{11}/_{4}$.

Barn:

Carl-Axel Lennart, f. 1911 $^{2}/_{6}$.
Ann-Mari, f. 1912 $^{12}/_{12}$.

2. *Hjalmar Thorsten*, f. 1877 $^{30}/_{12}$, agronom (Stockholm). G. 1915 $^{18}/_{12}$ m. *Hanna Åkesson*, f. 1878 $^{31}/_{12}$.
3. *Laura Carolina Viktoria* (*Calla*), f. 1868 $^{3}/_{10}$. G.

1902 1/7 m. *Set August Kronstrand*, f. 1869 2/1, sysslomän vid ålderdomshemmet i Saltsjö-Storängen.

Hufvudmannens farbroder o. fastrar (barn af sergeanten Axel Herman Roos af Hjelmsäter o. Laura Sophia von Brömssen):

1. *Albert Rudolf*, f. 1838 25/10, agronom (Stockholm). G. 1881 16/6 m. *Sofie Georgina Reenstierna*, f. 1847 19/7.

Döttrar:

Ingrid, f. 1883 15/1, musiklärarinna (Stockholm).
Ida, f. 1884 19/6. G. 1922 20/6 m. *Axel Wilhelm Ericsson*, f. 1862 10/9, f. d. kamrerare (Stockholm).
Märta, f. 1886 23/6, sjukgymnast (Stockholm).

2. *Thekla Helmfrida*, f. 1841 21/4 (Nybo, Heby).

Yngre grenar af ätten:

Första grenen:

Olof Conrad, jägmästare, † 1877. G. m. Maria Christina Warfvinge, † 1903.

Barn:

1. *Conrad Carl-Axel Gustaf*, f. 1864 30/6, grosshandlare (Stockholm). G. 1887 2/9 m. *Ellen Natalia Himmelman*, f. 1866 7/7.

Barn:

Karl Axel Konrad Björn, f. 1904 22/4.
Ellen Margareta (Greta), f. 1888 19/7. G. 1920 21/10 m. *Isak Levin Hernelius*, f. 1884 19/12, teol. o. fil. kand., läroverksadjunkt (Halmstad).
Elisabeth Christina Nathalia (Lisa), f. 1889 10/12. G. 1912 6/6 m. *Ernst Roland Lundin*, f. 1884 9/9, kamrerare i Allm. sparbanken. Eg. 1/2 Fäxelbro på Värmdön o. beb. egen villa i Saltsjöbaden.
Sigrid, f. 1890 24/11. G. 1915 20/11 m. *Axel Wallert*, f. 1890 30/6, konstnär. Beb. egen villa vid Ulriksdal.
Hertha Maria, f. 1898 23/8. G. 1922 5/4 m. *Filip Torsten Philipsen*, f. 1892 7/9, notarie i medicinalstyrelsen, redogörare i statens bakteriologiska laboratorium (Stockholm).

2. *Anna Marie-Louise*, f. 1859 $^{4}/_{10}$. G. 1883 $^{26}/_{5}$ m. *Hugo Allvar Reichenberg*, f. 1855 $^{5}/_{11}$, f. d. disponent. Eg. hus i Stockholm.

Andra grenen:

Hampus, underlöjtnant, † 1866. G. m. Henrietta Kahn, † 1895.

Söner:

1. Viktor Axel Evald, bokhandlare, † 1899. G. 2:o m. Erika Mathilda Lindeberg, † 1875; 3:o 1888 m. *Maria Katarina Andreètta Heiligering*, f. 1853 $^{2}/_{8}$ (Stockholm).

Barn, i 2:a giftet:

1) *Hampus*, f. 1875 $^{1}/_{10}$, handlande i Houston, Texas, U S A.

i 3:e giftet:

2) *Viktor Axel Evald*, f. 1888 $^{15}/_{9}$, bokhållare (Stockholm). G. 1918 $^{20}/_{5}$ m. *Hulda Amalia Benedicta Nilsson*, f. 1884 $^{26}/_{7}$.

Dotter:

En dotter, f. 1920 $^{26}/_{8}$.

3) *Maria Victoria*, f. 1880 $^{21}/_{7}$ } (Stockholm).
4) *Elsa Katharina*, f. 1884 $^{16}/_{11}$ }

2. Carl Hindrik Hampus, grosshandlare, † 1905. G. 1874 m. Hulda Maria Nilsson, † 1917.

Barn:

John Oskar, f. 1878 $^{7}/_{9}$, professor, civilingeniör, chef för statens profningsanstalt, R N O (Stockholm).
Victor Emanuel, f. 1881 $^{6}/_{12}$, köpman i Stockholm.
Signe Amalia, f. 1879 $^{25}/_{11}$. G. 1908 $^{11}/_{4}$ m. *Hugo Andreas Tolleus*, f. 1878 $^{28}/_{12}$, civilingeniör, R W O, G V:s Ol M (Stockholm).

Tredje grenen:

Axel Gustaf, kapten, † 1869. G. m. grefvinnan Carolina Gustafva Frölich, † 1876.

Barn:

1. Folke, kapten, † 1884. G. 1:o m. Bertha Grönqvist, †; 2:o 1873 m. *Christina Maria Dorotea Augusta (Cina) Knutsson*, f. 1848 $^{25}/_{3}$ (Stockholm).

Barn i 1:a giftet:

Axel Evald Folke Folkesson, f. 1866 $^{30}/_{9}$, officer i amerikanska armén (Wingate, New Mexiko, U S A).

Anna Berta Elisabeth (*Lisa*), f. 1870 $^{3}/_{7}$. Enka 1907 efter Axel Heribert Rydin, borgmästare (Lidköping).

2. *Anna Elisabeth*, f. 1833 $^{17}/_{4}$. Enka 1890 efter Herman Bernhard Bursie, häradshöfding (Stockholm).

Adl. ätten **Ros**, N:o 2331.

Svensk ätt från Vestmanland; adlad 1858, enl. 37 § regeringsformen; introducerad 1859.

ALF HILDING OLOF (son af kaptenen Olof Arthur Emanuel Ros o. Alfhild Ingeborg Maria Bohman), f. 1885 $^{6}/_{11}$, adelsman vid faderns död 1908, kapten vid Kungl. flottan (Djurholm). G. 1918 $^{4}/_{4}$ m. *Edla Bernhardina Littorin*, f. 1898 $^{29}/_{3}$.

Söner:

Knut-Olof Arthur, f. 1919 $^{15}/_{2}$.

En son, f. 1922 $^{20}/_{10}$.

Friherrl. ätten **von Rosen**, N:o 290.

Äldre gren af samma släkt, som grefliga ätten von Rosen; naturaliserad 1746; friherrlig 1772; introducerad 1776.

CARL OTTO HENRIK (son af öfversten frih. Carl Wilhelm Knut von Rosen, i hans 1:a gifte m. Anna Elisabeth Hagelin), f. 1870 $^{11}/_{12}$, hofrättsråd i Svea hofrätt, R N O. Eg. del i hus i Stockholm.

Hufvudmannens styfmoder:

Anna Josefina Gustafva Lindström, f. 1857 $^{22}/_{12}$. G. 1880, enka 1898 (Mariefred).

Hufvudmannens broder:

Ivar Wilhelm Reinhold, f. 1873 $^{19}/_{3}$, konstnär (Göteborg). G. 1908 $^{14}/_{10}$ m. *Hulda Emilia Berndsson*, f. 1877 $^{12}/_{7}$.

Döttrar:

Carin Emilia Marianne, f. 1911 $^{5}/_{1}$.

Elsa Vivan Therèse, f. 1914 $^{18}/_{3}$.

Hufvudmannens halfsyskon:

1. *Carl Ottokar*, f. 1881 $^{1}/_{10}$, kapten o. kompanichef vid Kustartilleriet, ombud för försäkrings- m. fl. bolag, f. d medlem af Svenska Dagbladets redaktion (Rindö, Vaxholm). G. 1913 $^{12}/_{7}$ m. *Lilly Maria Ringborg*, f. 1891 $^{31}/_{1}$. Eg. del i Herstaberg m. m. vid Norrköping.

Barn:

Carl-Gustaf Otto Wilhelm, f. 1914 $^{27}/_{8}$.

Monica Lilly Anna Maria, f. 1919 $^{17}/_{12}$.

2. *Otto Carl Robert*, f. 1884 $^{11}/_{5}$, f. d. löjtnant vid Svea lifgarde, vid turk. flygtrupperna o vid preuss. »Freicorps Garde Schützen», direktör i aktb. Skovbrug, R Pr J K 1 o. 2 kl, Pr M M, Turk M Ch M (Szubin, Polen). G. 1:o 1912—1915 (m. Karin Emmengarde Ringblom); 2:o 1922 $^{31}/_{8}$ m. *Else Werner* från Tyskland, i hennes 2:a gifte, f. 1878 $^{30}/_{12}$, Pr R K G M. Eg. Szubinwiés o. Lachowo i Posen (Polen).

Barn i 1:a giftet:

Otto Wilhelm, f. 1915 $^{17}/_{7}$.

Ulla, f. 1913 $^{6}/_{6}$.

3. *Robert Carl Johan*, f. 1889 $^{17}/_{3}$, f. d. föreståndare för svenska handelskammaren i Schweiz. G. 1920 $^{11}/_{12}$ m. baronessan *Amalia Louise Petronella* (*Maya*) *du Tour* från Holland, i hennes 2:a gifte, f. 1888 $^{30}/_{8}$.

4. *Ingeborg Carla Marianne*, f. 1885 $^{30}/_{7}$. G. 2:o 1918 $^{8}/_{7}$ m. *Gustaf Theodor Dieden*, i hans 2:a gifte, f. 1876 $^{30}/_{3}$, verkst. direktör i aktb. J. H. Dieden j:r, ledamot af hamndirektionen i Malmö, R W O.

Hufvudmannens faders syskon

(barn af kaptenen frih. Otto Wilhelm von Rosen o. Marie Bokelund):

Otto Emil Robert, lotsfördelningschef, † 1915. G. 2:o

1907 m. *Marianne Eleonora (Mana) Frick*, f. 1866 $^{17}/_{6}$ (Grenna).

Selma Maria Lovisa, f. 1838 $^{27}/_{1}$ (Grenna).

Agnes Ottilia Wilhelmina, f. 1843 $^{27}/_{8}$, f. d. kassör i Hernösandsbanken o. stadsfullmäktig (Grenna).

Maria Theresia, f. 1850. Se adl. ätten *von Heijne*.

Thekla Augusta Viktoria, f. 1854 $^{15}/_{5}$. Enka 1907 efter Anton Theodor Granlund, byråchef. Eg. Gränetorp i Småland samt eg. o. beb. villan Gräne i Djursholms Ösby.

Hufvudmannens farfaders bröder
(söner af kaptenen frih. Otto Wilhelm von Rosen o. Johanna Charlotta Söderström):

1. Carl Fredrik, kammarherre, † 1887. G. m. Gustafva Maria Theresia Pauli, † 1875.

Barn:

1) *Woldemar Carl*, f. 1854 $^{26}/_{11}$, öfverstelöjtnant i Lifgardets till häst reserv, R S O, G V Sbm, K Ö Fr J O, R Pr Joh O o. Pr Kr O 2 kl, R R S:t A O 2 kl, Off Fr H L, R Bad O Z L 1 kl, Turk O O 2 kl o. M O 2 kl (Vernet les Bains, Frankrike). G. 1900 $^{29}/_{11}$ m. *Marie Clothilde Colombani* från Egypten, f. 1878 $^{4}/_{11}$.

Söner:

Woldemar Marie-Carl, f. 1904 $^{23}/_{10}$.

Ragnar Woldemar Carl Marie, f. 1908 $^{8}/_{4}$.

2) *Aurora Elisabeth Anna Theresia Carlina*, f. 1868. Se adl. ätten *Klingspor*.

2. Bernhard Robert Alfred, major, † 1910. G. 1860 m. friherrinnan *Anna Euphrosyne Barnekow*, f. 1834 $^{14}/_{7}$. Eg., tillsammans med barnen, o. beb. Helgeslätt i Östergötland (Sya).

Barn:

1) *Robert Robertsson*, f. 1863 $^{12}/_{4}$, verkst. direktör för Svenska ömsesidiga kreatursförsäkringsbolaget. Eg. o. beb. Näsbyholm i Vestergötland (Lilleskog). G. 1893 $^{20}/_{2}$ m. *Aina Hedvig Ulrika Melin*, f. 1870 $^{26}/_{5}$.

Barn:

Kjell Otto Robert, f. 1896 $^{1}/_{4}$, ledamot af styrelsen för Svenska ömsesidiga kreatursförsäkringsbolaget (Näsbyholm).

Aina Hilda Margareta, f. 1893 $^{5}/_{12}$. G. 1916 $^{1}/_{8}$ m. *Arne Colbiörnsen Wærn*, f. 1883 $^{2}/_{10}$, grosshandlare, delegare i kommanditbolaget C. Fr. Wærn & Co. Eg. Skärbo i Dalsland (Göteborg).

Elisabeth Anna Beatrice, f. 1898 $^{16}/_{8}$. G. 1921 $^{12}/_{6}$ m. *Kjell Gustaf Theodor Melin*, f. 1896 $^{15}/_{2}$, bataljonsveterinär vid Göta trängkår (Sköfde).

Jane Ida Dagmar, f. 1903 $^{12}/_{8}$.

2) *Anna Augusta*, f. 1866 $^{20}/_{4}$. Enka 1920 efter Erik Anton von Eckermann, förste hofjägmästare (Edeby, Sparreholm).

3) *Augusta Catharina*, f. 1869 $^{28}/_{1}$. G. 1892 $^{16}/_{6}$ m. *Gustaf Hjalmar Bergh*, f. 1853 $^{7}/_{8}$, häradshöfding i Vifolka, Valkebo o. Gullbergs domsaga af Linköpings län, RNO (Linköping).

Grefl. ätten von Rosen, N:o 85.

Urgammal lifländsk adlig ätt, enligt tradition härstammande från Böhmen; naturaliserad 1724; friherrlig 1731; greflig 1751; introducerad 1752.

Fredrik Ulrik, riksråd

Gustaf Fredrik, landshöfding — *Axel Pontus*, generallöjtnant

Fredrik Daniel, öfverste, hufvudmannens farfaders fader — Yngre grenen

FREDRIK SETH (FRITZ) (son af öfverstekammarjunkaren grefve Fredrik Thomas Carl von Rosen), f. 1886 $^{12}/_{5}$, tjenstg. kammarjunkare. Eg. o. beb. Emmahult i Blekinge (Nettraby). G. 1917 $^{28}/_{7}$ m. grefvinnan *Ebba Frances Agathe Wachtmeister af Johannishus*, f. 1897 $^{26}/_{3}$.

Söner:

Fredrik-Hugo, f. 1918 $^{8}/_{12}$.

Hans-Gunnar, f. 1920 $^{15}/_{3}$.

Richert Georg, f. 1922 $^{15}/_{7}$.

Hufvudmannens moder:

Friherrinnan *Eva Anna Maria Adelswärd*, f. 1862

$^{29}/_{4}$. G. 1884, enka 1917. Eg. Hedenlunda i Södermanland o. del i Norsholm i Östergötland (Hedenlunda, Vadsbro).

Hufvudmannens bröder:

1. *Hans Robert*, f. 1888 $^{8}/_{8}$, löjtnant i Lifgardets till häst reserv, G V:s Ol M (Paris). G. 1914 $^{28}/_{5}$ m. *Dagmar Sophia Wikström*, f. 1892 $^{16}/_{9}$.

Döttrar:

Dagmar Marianne, f. 1916 $^{27}/_{8}$.

Louise Agneta, f. 1918 $^{11}/_{9}$.

2. *Viktor Gösta Adolf*, f. 1898 $^{29}/_{7}$, student vid Stockholms högskola.

Hufvudmannens faders syskon (barn af löjtnanten grefve Fredrik Carl von Rosen o. Louise Aspelin):

1. *Gustaf Fredrik (Gösta)*, f. 1855 $^{5}/_{1}$, f. d. löjtnant vid Andra lifgardet, fullmäktig i Jernkontoret, R N O, R W O (Stockholm). G. 1883 $^{31}/_{7}$ m. grefvinnan *Hedvig Josefine Henriette (Hedda) Lagerberg*, f. 1859 $^{23}/_{1}$.

Barn:

1) *Gösta Christian Sven*, f. 1892 $^{23}/_{8}$, jur. kand., amanuens hos kommerskollegium (Stockholm). G. 1920 $^{6}/_{5}$ m. *Louise Wahlberg*, f. 1896 $^{28}/_{9}$.

Son:

Thomas Axel Christian Sven, f. 1921 $^{18}/_{3}$.

2) *Louise Henriette Augusta*, f. 1889 $^{11}/_{8}$, stiftsjungfru.

2. *Magnus Robert*, f. 1861 $^{11}/_{4}$ (Stockholm).

3. *Louise Charlotta*, f. 1853 $^{30}/_{3}$. G. 1873 $^{26}/_{11}$ m. *Lars Fredrik (Fritz) Lovén*, f. 1844 $^{24}/_{12}$, f. d. generalmajor, f. d. öfverste o. chef för Andra lifgrenadierreg:tet, f. d. generalstabsofficer, verkst. direktör i Göta kanals Östgötalinie, K S O 1 kl, Turk M O 1 kl, K D D O 2 gr, R R S:t St O 2 kl, Off I Kr O, R Fr H L, R Pr R Ö O 3 kl, R Ö J Kr O 3 kl, G M sjv (Linköping).

Hufvudmannens faders farbroder:

Magnus Edvard, ryttmästare, † 1868. G. m. Christina Carolina Andersson, † 1898.

Söner:

1. Carl Edvard, kapten, † 1919. G. m. Agnes Ingeborg Asklund, † 1917.

Barn:

Carl-Fredrik Magnus, f. 1894 $^{21}/_{6}$, jur. kand., e. o. hofrättsnotarie, amanuens i kammarkollegium (Stockholm).

Ingeborg Marianne Caroline, f. 1895 $^{31}/_{12}$. G. 1917 $^{16}/_{5}$ m. *Bror Gunnar Brisman*, f. 1878 $^{22}/_{10}$, direktör (Stockholm).

Agnes Hedvig Marianne, f. 1898 $^{6}/_{4}$. G. 1918 $^{26}/_{10}$ m. *Eric Hugo Fredriksson Enhörning*, f. 1890 $^{11}/_{6}$, agronom, inneh. firman P. A. Enhörning & Co i Norrköping.

2. *Georg Edvard*, f. 1861 $^{28}/_{12}$. Eg. o. beb. Sjötorp i Småland (Tutaryd).

Hufvudmannens farfaders farbröder:

1. Gustaf Robert, kammarherre, † 1841.

Son:

Carl Gustaf, öfverstekammarjunkare, † 1909. G. m. Ella Carlton Moore från Nordamerika, † 1892.

Barn:

1) *Reinhold Gustaf Edvard Moore*, f. 1865 $^{13}/_{9}$, generalmajor o. inspektör för kavalleriet, f. d. sekundchef för Lifgardet till häst, f. d. chef för Smålands husarregte, f. d. generalstabsofficer, K S O 1 kl, K W O 2 kl, G V:s Ol M, R Joh O, R R S:t A O 2 kl, K Ö Fr J O, K Fr H L, K Finl Hv R 1 kl, Kin D O 3 kl 3 gr, R D D O, R Pr R Ö O 3 kl, L Kr V A, G M. Eg. Fituna i Södertörn o. hus i Stockholm. G. 1893 $^{2}/_{9}$ m. *Elsa Wilhelmina Sophia Agneta Florence von Horn*, f. 1875 $^{11}/_{4}$.

Söner:

(1) *Reinhold Carl-Gustaf Henning*, f. 1894 $^{14}/_{6}$, student, elev vid konsthögskolan (Stockholm). G. 1922 m. *Elisabeth Österryd*, f. 1900 $^{5}/_{9}$.

Dotter:

En dotter, f. 1922 $^{14}/_{9}$.

(2) *Gustaf-Fredrik Hans Göran*, f. 1895 $^{23}/_{7}$, löjt-

nant vid Lifgardet till häst (Stockholm). G. 1922 $^{11}/_{12}$ m grefvinnan *Ella Clara Lilian Maud von Rosen*, f. 1902 $^{2}/_{8}$.

(3) *Sten Adalbert Ottokar Horn*, f. 1897 $^{14}/_{7}$, student vid Stockholms högskola (Stockholm).

2) *Carl Clarence*, f. 1867 $^{12}/_{5}$. hofstallmästare, ryttmästare i Lifreg:tets husarers reserv, ledamot af styrelsen för The Karen Coffee Co, K W O 2 kl, R S O, G V:s Ol M, K Bad O Berth I Z 2 kl, R R S:t A O 2 kl, Off Gr Fr O, R Ö J Kr O 2 kl, R Pr R Ö O 2 kl, 3 G M (Väsby, Julita). G. 1898 $^{26}/_{10}$ m. friherrinnan *Agnes Maria von Blixen-Finecke*, f. 1878 $^{25}/_{3}$.

Barn:

Fritz Woldemar Fredrik Carl-Gustaf Bloomfield Ridgeway Eugène, f. 1899 $^{30}/_{7}$, jur. stud. vid Stockholms högskola, fänrik i Lifreg:tets husarers reserv (Stockholm).

Clarence Carl Reinhold, f. 1903 $^{10}/_{11}$.

Ella Clara Lilian Maud, f. 1902. Se här ofvan.

Agnes Lilian, f. 1904 $^{7}/_{12}$.

3) *Eugène Erik Adalbert August*, f. 1870 $^{24}/_{6}$, jur. utr. kand., öfverceremonimästare, ministerresident i disp., ledamot i öfverstyrelsen för Stockholms stads brandförsäkringskontor, suppleant i styrelserna för Nässjö-Oskarshamns nya jernvägsaktb. o. aktb. Mölnbacka Trysil, domare i Joh-Orden i Sverige, K N O 2 kl. R-R Joh O, K Ö Fr J O 1 kl, K Ned L O 1 kl, R R S:t St O 3 kl, R Pr Kr O 4 kl, Off Ö R K Ht m krigsdek. Eg. Örbyhus, Kjettslinge, Bergby, Norrby o. Bladängen, alla i Uppland, samt hus i Stockholm (Örbyhus). G. 1901 $^{3}/_{6}$ m. *Eleonore (Ella) Wijk*, f. 1880 $^{24}/_{7}$, Ö R K Ht 2 kl m krigsdek.

Barn:

Eric-Olof, f. 1902 $^{3}/_{11}$, officersaspirant vid Lifreg:tets dragoner.

Harald-Ingemar, f. 1906 $^{6}/_{11}$.

Elsa, f. 1904 $^{7}/_{2}$, stiftsjungfru.

Astrid, f. 1911 $^{10}/_{6}$, stiftsjungfru.
Margit, f. 1917 $^{12}/_{1}$, stiftsjungfru.

4) *Eric Carl Gustaf Bloomfield*, f. 1879 $^{2}/_{6}$, godsegare, forskningsresande, ledamot af styrelsen för Birgittastiftelsen, konventsled. i Joh.-Orden i Sverige, R N O, R R Joh O, R F Fr K 2 kl, inneh. Vetenskapsakademiens Linné-Med. i guld samt Antr. Geogr S:s Retziusmed. i silfver. Eg. Rockelstad, Helgestad o. Oppeby i Södermanland, Skogsjö i Jämtland, gård i Vadstena o. del i hus i Stockholm samt inneh. Rosendal vid St. Sjöfallet (Rockelstad, Sparreholm). G. 1905 $^{15}/_{1}$ m. friherrinnan *Mary Fock*, f. 1886 $^{5}/_{2}$.

Barn:

Björn Ericsson, f. 1905 $^{25}/_{10}$.
Carl-Gustaf Ericsson, f. 1909 $^{19}/_{8}$.
Egil Ericsson, f. 1919 $^{21}/_{12}$.
Mary Ericsdotter, f. 1906 $^{8}/_{12}$, stiftsjungfru.
Birgitta Ericsdotter, f. 1913 $^{4}/_{2}$, stiftsjungfru.

5) *Ella Clara Caroline Maud*, f. 1872 $^{8}/_{7}$, G. 1892 $^{14}/_{9}$ m. *Oscar Claës Fleming Holtermann*, f. 1859 $^{30}/_{10}$, kabinettskammarherre (f. d. tjenstg. hos H. M. Konung Oscar II), major i armén, ryttmästare i Lifgardets till häst reserv, ordf. i styrelsen för Nitroglycerinaktb., vice ordf. i styrelsen för aktb. Göteborgs banks kontor i Stockholm, ledamot af styrelserna för Stockholms stads brandförsäkring-kontor o. för Ränte- o. kapitalförsäkringsanst. i Stockholm, O II S Gbmt, O II:s Jmt, K N O 1 kl, R S O, G V:s Ol M, R R S:t St O 1 kl, R Pr Kr O 2 kl m kr, K D D O 2 gr, R R S:t An O 3 kl, R Ö J Kr O 3 kl, R Fr H L, T O O 3 kl, R N S:t O O, G M. Eg. Brevik på Vermdön o. beb. eget hus i Stockholm.

2. Carl Axel, öfverstelöjtnant, † 1841.

Son:

Fredrik Thomas, ryttmästare, † 1864. G. m. Julia Lovisa Carolina Fredrika Adelaïde Mathilda von Mecklenburg, † 1915.

Söner:

Carl Philip Fredrik, f. 1859 $^{13}/_{9}$, ryttmästare i

Lifreg:tets dragoners reserv, R S O, R R S:t St O 2 kl (Stockholm).

Fritz Reinhold, f. 1861 $^{8}/_{4}$, f. d. ryttmästare vid Lifgardet till häst.

3. Adolf Eugène, öfverste, † 1885. G. m. Euphrosyne Rizo-Rangabé från Grekland, † 1886.

Son:

Johan Georg Otto, f. 1843 $^{13}/_{2}$, fil. hedersdoktor, kammarherre, k. målare, f. d. professor vid Akademien för de fria konsterna, K m st K N O, K W O 1 kl, K Sp O 1 C 1 kl, T Medj O 2 kl, K D D O 2 gr, K B S:t M O 2 kl, R Fr H L, R Belg Leop O (Stockholm).

Yngre gren af ätten:

Axel Pontus, generallöjtnant, † 1834.

Söner:

1. Gustaf Fredrik, hofmarskalk, † 1871. G. m. grefvinnan Sofia Lovisa Augusta Piper, † 1884.

Söner:

1) Axel August Gustaf, generalmajor, † 1917. G. m. Marianne Hedvig Dorothea von Mecklenburg, † 1916.

Barn:

Axel Philip Gustaf, f. 1866 $^{19}/_{6}$ (Tensta, Vattholma).

Robert Claës Conrad, f. 1868 $^{21}/_{1}$, ryttmästare i Lifgardets till häst reserv, R S O, R Joh O, R Fr H L, R D D O, R R S:t A O 3 kl, Siam O Hv El 5 kl, G. M b g (Stockholm).

Ebba Hedda Carolina, f. 1874 $^{19}/_{4}$, anställd vid Svenska kyrkans diakonistyrelse (Stockholm).

2) Conrad August, öfverstekammarherre, † 1913. G. 1:o 1863 m. grefvinnan Ebba Ulrika Amalia Brahe, † 1872; 2:o 1876 m. grefvinnan *Jeanna Carolina Eleonore von Rosen*, f. 1846 $^{23}/_{10}$ (Stockholm).

Barn, i 1:a giftet:

(1) *Carl Louis*, f. 1866 $^{2}/_{12}$, kammarherre, ryttmästare i Lifreg:tets dragoners reserv, R S O, R D D O, R R S:t A O 3 kl, R I S:t M L O. Eg. o. beb. Edsbygård i Uppland (Upplands-Väsby). G. 1907 $^{11}/_{3}$ m. friherrinnan *Adrienne Louise Ottiliana Carolina de Geer af Leufsta*, f. 1884 $^{19}/_{11}$.

Dotter:

Adrienne Ebba Louise, f. 1908 $^{8}/_{7}$.

i 2:a giftet:

(2) *Pontus Robert Conrad*, f. 1881 $^{21}/_{11}$, ryttmästare o. skvadronschef vid Lifreg:tets dragoner, R Joh O, R Finl Hv R 1 kl, R R S:t A O 3 kl o. S:t St O 3 kl (Stockholm).

(3) *Caroline Eleonore Augusta*, f. 1885. Se friherrl. ätten *Ramel*.

3) August Robert Fredrik, förste hofmarskalk, † 1922. G. 1:o m. grefvinnan Amalia Aurora Piper, † 1874; 2:o 1899 m. *Maria Tamm*, f. 1868 $^{14}/_{12}$, f. d. hoffröken hos H. M. Drottning Sophia, O II S Gbmt, O II:s Jmt (Stockholm).

Söner, i 1:a giftet:

Gustaf Thomas August, f. 1872 $^{7}/_{10}$, ceremonimästare, f. d. kanslisekreterare, registrator i försvarsdepartementet, f. d. underofficiant vid K M O, O II S Gbmt, O II:s Jmt, R N O, R R S:t St O 2 kl m kr, K D D O 2 gr, K I Kr O, Off Fr H L, R Wald F O 3 kl (Stockholm).

i 2:a giftet:

Gustaf August Hugo, f. 1900 $^{20}/_{7}$, student vid universitetet i Uppsala.

4) Nils August Fritz, förste hofmarskalk, † 1894. G. m. grefvinnan Jeanna Hedda Carolina von Rosen, † 1922.

Barn:

(1) *Nils Gustaf Pontus*, f. 1880 $^{18}/_{4}$, kapten o. kompanichef vid Svea lifgarde, R S O, R Pr R Ö O 4 kl, Off Fr I P (Stockholm). G. 1903 $^{6}/_{10}$ m. friherrinnan *Elisabeth Louise de Geer af Leufsta*, f. 1880 $^{9}/_{8}$.

Dotter:

Ebba Caroline Elisabeth, f. 1904 $^{12}/_{10}$.

(2) *Jeanna Carolina Augusta* f. 1874 $^{12}/_{12}$. G. 1898 $^{21}/_{9}$ m. *Philip Armfield Skipwith*, f. 1867 $^{29}/_{9}$ öfverstelöjtnant i Engelska fältartilleriet, chef för engelska statens remontdepôt i Bangalore, Mysore, Indien. Eg. Kathlekán i Mysore o. Male-

kinidi i Malabar, Indien, samt High Melwood i Lincolnshire, England.

(3) *Eleonore Ebba Amelie Marianne*, f. 1886. Se friherrl. ätten *Cederström*.

5) Gustaf Pontus August, hofrättsråd, † 1922. G. m. Gerda Agda Regina Olefina Knös, † 1921.

Son:

Claës Nils Gustaf, f. 1885 $^{25}/_{10}$, löjtnant vid Wendes artilleriregi:te, f. d. kapten i tyska armén, R Pr J K 1 o. 2 kl, Meckl Str M V K 1 o. 2 kl, Hamb Hanseat K, Verw Abz S (Kristianstad). G. 1919 $^{9}/_{1}$ m. *Eleonore Louise Marguérite Suzanne Rohleder* från Tyskland, f. 1884 $^{22}/_{9}$.

2. Carl Pontus, löjtnant, † 1877. G. m. Caroline Charlotta Dickson, † 1908.

Dotter:

Jeanna Carolina Eleonore, f. 1846. Se här ofvan.

Friherrl. ätten von Rosén. N:o 397.

Samma släkt som adliga ätten Rosenblad; hette förut Rosén; adlad 1816 o. friherrlig 1843, allt enl. 37 § regeringsformen; introducerad 1844; utgången på mansidan 1892.

Mathias, kapten, † 1892. G. 1880 m. *Anna Catharina* (*Karin*) *Fernström*, f. 1842 $^{29}/_{11}$ (Björbo).

Adl. ätten Rosenblad, N:o 2013, B.

Svensk ätt från Vestergötland; hette förut Rosén; adlad 1770; introducerad 1774; en gren har friherrlig värdighet, enl. 37 § regeringsformen.

EBERHARD (son af majoren Eberhard Mathias Rosenblad o. grefvinnan Agneta Charlotta Maria Posse), f. 1858 $^{18}/_{1}$, förste hofstallmästare, chef för hofstallet,

major i Lifreg:tets dragoners reserv, banérförare vid K M:ts O, O H S Gbmt, K N O 1 kl, K W O 1 kl, R S O, G V Sbm, G V:s Ol M, Stk N S:t O O, Stk Finl Hv R, Stk I Kr O, Stk Ned O N O, R R S:t St O 1 kl, K E V O 1 kl, R Pr Kr O 2 kl m kr, K Bad O Z L 1 kl, K Fr H L, K D D O 1 gr, R Bad O Berth I Z (Stockholm). G. 1885 $^{17}/_{10}$ m. *Hedda Augusta Marianne Burenstam*, f. 1865 $^{23}/_{5}$.

Barn:

Carl Axel Eberhard, f. 1886 $^{25}/_{8}$, löjtnant vid Lifreg:tets dragoner, lärare vid ridskolan, R I Kr O (Strömsholm). G. 1913 $^{20}/_{10}$ m. *Margareta Enhörning*, f. 1890 $^{1}/_{3}$.

Nils Mathias, f. 1896 $^{4}/_{1}$, underlöjtnant vid Skånska dragonreg:tet (Ystad).

Kurt Fredrik, f. 1899 $^{21}/_{4}$, elev vid tekniska högskolan.

Ebba Hedvig Charlotte, f. 1889. Se friherrl. ätten *von Essen*.

Elsa Victoria Augusta Ingeborg, f. 1903 $^{23}/_{6}$.

Hufvudmannens äldre broder:

Carl. Se friherrl. ätten *Rosenblad*.

Hufvudmannens halfsyster
(dotter af majoren Eberhard Mathias Rosenblad o. Margaretha Andreëtta Fahnehielm):

Hilda Emilia Rosina, f. 1840 $^{2}/_{9}$. G. 1870 $^{19}/_{7}$ m. *Hugo Bror Herman Crona*, f. 1842 $^{6}/_{6}$, kyrkoherde i Tjörns pastorat af Göteborgs stift, L N O (Hoga).

Eberhard, professor

Nils, generaladjutant — *Elof*, friherre, generallöjtnant, hufvudmannens farfader — *Margaretha Sophia*, g. m. *Kjell Christoffer Hagerman*, adl. o adopt. *R.*, major

Christian kapten — *Waldemar*

Fredrik, öfverstelöjtnant

Mathias Christian, kungl. sekr. — *Bernhard Victorin*

Fredrik Eberhard Julius, ryttmästare

Äldre grenen

Adopt. ättegrenen

Hufvudmannens farbröder:

1. Johan Elof, ryttmästare, † 1885. G. m. Eva Christina Helena Johanna Palm, † 1897.

Barn:

1) *Curt Johan Elof*, f. 1849 $^{25}/_{8}$, öfverste i V arméfördelningens reserv, f. d. chef för Upplands infanteriregte, K S O 1 kl, R D D O, L Kr V A (Grenna). G. 1878 $^{5}/_{11}$ m. *Ebba Elisabeth Aschan*, f. 1850 $^{29}/_{1}$.

Barn:

Curt Johan Helge Elof, f. 1880 $^{25}/_{10}$, tjensteman i aktb. Svenska handelsbankens afdelningskontor i Sollefteå.

Ebba Gabriella Emilie, f. 1886 $^{1}/_{9}$. Grefvinna *Cronstedt* (Uppsala).

2) *Carl Josef Eberhard*, f. 1855 $^{11}/_{5}$, kontrollör (Landskrona). G. 1902 m. Amanda Mathilda Sennström, † 1918.

3) *Ebba Elisabeth Marie Louise*, f. 1848 $^{6}/_{7}$. Beb. eget hus i Lund.

4) *Anna Emilia Charlotte*, f. 1853 $^{31}/_{7}$. Beb. eget hus i Lund.

2. Nils Adolf, kammarherre, † 1860. G. m. friherrinnan Anastasia Fredrika von Stedingk, † 1894.

Son:

Carl Ludvig Mathias, f. 1848 $^{2}/_{11}$, öfverkammarherre hos H. M. Drottningen, generalmajor i generalitetets reserv, f. d. öfverste o. sekundchef för Svea lifgarde, f. d. öfveradjutant hos H. M. Konungen, f. d. tjenstg. kammarherre hos H. K. H. kronprins Gustaf, ordf. i Kungl. sällskapet Pro Patria, f. d. skattmästare vid K M:ts O, K m st k N O, K S O 1 kl, O H:s Jmt, G V Sbm, R R S:t A O 1 kl, Stk Bad O Z L o K Berth I Z O 1 kl, Stk Old H F O, Stk I Kr O, Stk N S:t O O, Stk Ned O N O. Storoff Fr H L, K S Weim O Hv F 1 kl, K Meckl Schw G O 1 kl, K D D O 1 gr, R Pr R Ö O 1 kl m kr o Kr O 2 kl, K S E O 2 kl, L Kr V A (Stockholm). G. 1:o 1872 m. friherrinnan Sigrid Banér, † 1876; 2:o 1883 m. Agnes Charlotta Henrietta Weidenhielm, † 1919.

Barn, i 1:a giftet:

Anna, f. 1873. Se friherrl. ätten *Bennet*.

i 2:a giftet:

Gustaf Nils Oskar, f. 1888 1/8, jur. kand., kapten vid Svea lifgarde, R Bad O Z L 2 kl, Pr R K M 3 kl (Stockholm). G. 1921 8/10 m. *Sonja Francke*, f. 1895 8/9.

Ebba Dagmar Charlotta, f. 1891. Se friherrl. ätten *Beck-Friis*.

3. Mathias, major, † 1871. G. m. Maria Christina Danielsson, † 1895.

Barn:

1) Elof, kapten, † 1901. G. m. Augusta Ernestine von der Recke, † 1904.

Barn:

(1) *Carl Gustaf Elof*, f. 1888 25/10, jur. kand., löjtnant i Kronobergs reg:tes reserv (Rotebro). G. 1914 18/12 m. *Anna Märta Elisabet Rydén*, f. 1885 14/3.

Barn:

Nils Erik Mathias, f. 1916 14/12.

Carl Arvid Esbjörn, f. 1920 11/11.

Agneta Carmen Elisabet, f. 1918 31/8, stiftsjungfru.

(2) *Laja Maria Elvira*, f. 1887 19/2, missionär (Betul, C. P., Britt. Indien).

(3) *Ester Georgina Carmen Augusta*, f. 1891 15/6, gymnastikdirektör (Stockholm).

2) *Eberhard*, f. 1861 26/5, f. d. kapten vid Kungl. flottan (Nykvarn). G. 1889 m. Erika Julia Elvira Moberger, † 1919.

3) *Maria*, f. 1852 13/8. Enka 1910 efter Rudolf August Helfrid Afzelius, lektor (Stockholm).

4) *Esther*, f. 1863. Se friherrl. ätten *Gyllenkrok*.

Äldre gren:

Mathias Bernhard Christian Victorin, kungl. sekreterare, † 1910. G. m. Helja Odencrantz, † 1889.

Döttrar:

Helja Eleonore Altéa, f. 1868. Se adl. ätten *af Sillén*.

Brita Lovisa, f. 1870 9/2. G. 1889 27/8 m. *Johan Alfred Lidbäck*, i hans 2:a gifte, f. 1848 25/8, trävaruexportör, R W O, Off T N I O (Stockholm).

Märta, f. 1871 25/8 (Äregården, Åre).

Adopterad ättegren:

Från England; hette förut Hagerman; adlad och adoptorad 1792; introducerad samma år.

Fredrik Eberhard Julius, ryttmästare, † 1883. G. m. friherrinnan Eva Louise Fredrika Bennet, † 1917.

Barn:

1) *Fritz Adolf Wilhelm Muhl*, f. 1882 $^{16}/_{6}$, inspektor vid Wanneberga gård (Bäckaskog). G. 1910 $^{17}/_{5}$ m. *Sigrid Fritze Ræder* från Danmark, f. 1883 $^{11}/_{7}$.

Söner:

Fredrik Kjell Christoffer Muhl, f. 1913 $^{19}/_{10}$.
Fritz Gösta, f. 1914 $^{19}/_{9}$.
Nils Gustaf, f. 1917 $^{6}/_{6}$.

2) *Anna*, f. 1863. Se grefl. ätten *Wachtmeister af Johannishus*.

3) *Ebba*, f. 1874 $^{3}/_{6}$. Friherrinna *von Blixen-Finecke* (Malmö).

Friherrl. ätten **Rosenblad,** N:o 323.

Adopterad friherrlig 1809, enl. 37 § regeringsformen; introducerad 1811.

CARL (son af majoren frih. Eberhard Mathias Rosenblad o. hans 2:a fru, grefvinnan Agneta Charlotta Maria Posse), f. 1854 $^{8}/_{6}$, friherre vid halfbroderns död 1884, kommendant för Stockholms garnison, öfverste i V arméfördelningens reserv, f. d. öfverste o. sekundchef för Lifregementets dragoner, ledamot af Riddarhusdirektionen, KSO 1 kl, GV:s OlM, Storoff I Kr O, KN S:t O O 1 kl, K Finl Hv R 1 kl, K E V O 1 kl, K Bad Z L O 1 kl, K Ned O N O 1 kl, R R S:t St O 2 kl m kr, R Pr R Ö O 2 kl, L Kr V A (Stockholm).

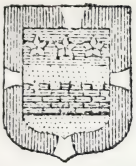

Adl. ätten **Rosenborg**, N:o 1488.

Svensk ätt från Dalarne; hette förut Spole; adlad 1715; introducerad 1719.

CARL OSKAR (son af orgelbyggaren August Rosenborg o. Lovisa Schelin), f. 1853 $^{11}/_{7}$, f. d. bokhållare vid Motala verkstad. G. 1878 $^{7}/_{12}$ m. *Thekla Hilma Wilhelmina Österholm*, f. 1850 $^{18}/_{1}$ (Motala).

Barn:

Agne Erik Adolf, f. 1879 $^{7}/_{1}$, ingeniör vid Stanley Electric C:o (Pittsfield, Mass., U S A).

Ebba Gunhild Ellinor, f. 1878 $^{20}/_{1}$ (Stockholm).

Hufvudmannens syster:

Clara Christina, f. 1843 $^{27}/_{3}$. G. 1876 $^{3}/_{9}$ m. *Lars Constantin Lundqvist*, f. 1850, apotekare (Pittsfield, Mass., U S A).

Adl. ätten **Rosencrantz**, N:o 1967.

Urgammal dansk-skånsk adlig ätt, med namnet Rosenkrands; naturaliserad 1752; introducerad 1756.

CARL LUDVIG HOLGER (son af kammarherren Carl Albrecht Holger Rosencrantz), f. 1870 $^{27}/_{7}$, öfverstelöjtnant vid Kronprinsens husarregte, R S O, R D D O. Eg. Villa Bellevue vid Ystad (Malmö). G. 1898 $^{7}/_{5}$ m. *Märta Thurinna Mörner*, f. 1875 $^{29}/_{3}$.

Barn:

Jens Holger Holgersson, f. 1899 $^{4}/_{4}$, student vid tekniska högskolan i Hannover (Tyskland).

Erik Holgersson, f. 1902 $^{4}/_{2}$, student.

Helle Holgersdotter, f. 1911 $^{22}/_{2}$.

Hufvudmannens moder:

Jenny Adèle Fredrique Sylvan, f. 1845 $^{19}/_{12}$. G. 1869,

enka 1912. Eg. o. beb. Glimmingehus i Skåne (Tomarp).

Hufvudmannens syskon:

1. *Erik Peder Styge Henrik Fredrik Börge Dieudonné*, f. 1877 $^{31}/_{12}$, ryttmästare o. skvadronschef vid Kronprinsens husarreg:te, R S O, R Sp M F O v k o. r k, Sp F M, Pr R K M 3 kl, Ö R K Ht 2 kl m. krigsdek. (Malmö).
2. *Fredrik Jakob Tage Ulfstand*, f. 1879 $^{20}/_{10}$, ryttmästare vid Smålands husarreg:te, R S O, G V:s Ol M (Eksjö). G. 1918 $^{20}/_{1}$ m. *Elsa Mary Hallbäck*, i hennes 2:a gifte, f. 1889 $^{20}/_{12}$.

Son:

Hans-Henrik Ulfstand, f. 1918 $^{6}/_{11}$.

3. *Elisabeth Hedvig Ulrika Fredrika Adelaïde*, f. 1871 $^{26}/_{10}$. Fru *Rosén* (Italien).

Hufvudmannens farbröder

(söner af majoren Holger Otto Rosencrantz o. Ulrica Sophia Elisabeth Schönström, i hennes 2:a gifte):

1. Henrik Enoch Alexander, kammarherre, † 1908. G. m. Ulrika Ottiliana Rosencrantz, † 1881.

Dotter:

Mette-Margrete Elsa Ulrika, f. 1860 $^{9}/_{9}$. Eg. Svaneborg o. Gärsnäs, båda i Skåne (Gärsnäs).

2. Börge Axel Johan Christian, kammarherre, † 1916. G. m. baronessan Charlotte Emerentze Frederikke Sophie Rosencrantz från Danmark, † 1913.

Barn:

1) *Nils Börge Ulfstand*, f. 1879 $^{10}/_{9}$, kapten i Kungl. flottans reserv, tjenstgör vid sjökarteverket. Eg. del i hus i Skanör (Stockholm).

2) *Fritz Werner Gottlob*, f. 1885 $^{5}/_{1}$, jur. kand., e. o. hofrättsnotarie, extra länsnotarie i Jämtlands län (Östersund). G. 1915 $^{26}/_{5}$ m. *Cornelia Elise Amalie (Nelly) Brammer* från Danmark, f. 1884 $^{19}/_{6}$.

Son:

Niels Timme, f. 1920 $^{13}/_{1}$.

3) *Carl Iver Christian*, f. 1890 $^{26}/_{1}$, medarbetare i Sydsvenska Dagbladet Snällposten. Beb. eget hus i

Falsterbo. G. 1917 16/6 m. *Ester Johanna Cecilia Kiellgren*, f. 1890 5/8.

4) *Ingeborg Lovisa Ulrika*, f. 1867 18/4. Enka 1909 efter Bengt Oléen, kyrkoherde (Lund).

5) *Marta Maria Magdalena*, f. 1873 9/5. Fru *Rosencrantz* (Stockholm).

6) *Viveka Charlotta Benedikta*, f. 1886 23/8, Skm S. Eg. del i hus i Skanör. G. 1921 15/6 m. *Axel Frederick William Calvert*, f. 1882 9/9, ingeniör (Göteborg).

Adopterad ättegren:

Hette förut Sylvan; adlad och adopterad 1805; introducerad 1807.

Hufvudmannens faders faster:

Engel Eleonora, † 1841. G. m. Peter Christian Sylvan, ryttmästare, nobil. o. adopt. Rosencrantz, † 1814.

Söner:

1. Holger Abraham, kapten, † 1872. G. m. Gustafva Eleonora Henrietta Nisbeth, † 1876.

Söner:

1) Knut Fredrik Gustaf, fabrikör, † 1883. G. 1876 m. *Helena Wilhelmina (Lina) Andersson*, f. 1853 26/5 (Lund).

Barn:

(1) Holger Peter Bernhard, förste stationsskrifvare, † 1910. G. 1903 m. *Ebba Hansen Lyshöi*, f. 1882 26/6 (Esperöd).

Barn:

Erik Holger Valdemar, f. 1904 26/5.
Ebba Snöfrid Ingeborg, f. 1905 26/9.
Dora Gudrun Valborg, f. 1906 9/12.

(2) *Ellen Katarina*, f. 1880 14/10. G. 1905 14/10 m. *Johan Edvin Andersson*, f. 1873 9/2, postexpeditör (Malmö).

(3) *Fanny Adelaide*, f. 1883 4/8 (Johannisberg).

2) Melcher Abraham Leopold, stationsinspektor, † 1911. G. 1892 m. *Anna Persson*, f. 1864 22/7 (Lund).

Barn:

1 *Gustaf Holger Alexander*, f. 1893 4/1, försäkringstjensteman (Stockholm). G. 1919 m. *Astrid Maria Swedel*, f. 1896 21/2.

Dotter:

Siv Marianne Alexandra, f. 1919 $^{11}/_{10}$.

(2) *Christian Henrik Leopold*, f. 1894 $^{20}/_{3}$, tjenstеman (Malmö).

(3) *Wilhelm Melcher Albert*, f. 1895 $^{5}/_{7}$, fil. kand., teol. kand., vice pastor (Träne, Ovesholm).

(4) *Anna Ulrika Elisabeth*, f. 1897 $^{22}/_{1}$, stiftsjungfru.

(5) *Birgit Marianne Elina*, f. 1907 $^{21}/_{1}$.

2. Christian Ludvig, major, † 1861. G. 1:o m. Beata Catharina Ehrenborg, † 1829; 2:o m. Emilia Gripensköld, † 1855.

Barn, i 1:a giftet:

1) Fredrik Christian, kapten, † 1884. G. m. Margaretha Henriette Euphrosyne Adlercreutz, † 1916.

Barn:

(1) Fredrik Ludvig Carl Henrik, landtbrukare, † 1899. G. m. Helga Augusta Laurentze Hedvig Pedersen, † 1913.

Döttrar:

Henriette Frida (Ette), f. 1883 $^{16}/_{1}$. G. 1911 $^{2}/_{9}$ m. *Einar von Feilitzen*, f. 1876 $^{22}/_{10}$, civilingeniör, anställd hos Svenska tändsticksaktb. (Jönköping).

Beate Sofie Louise, f. 1884 $^{11}/_{3}$. G. 1912 $^{27}/_{8}$ m. *Ludvig Remigius Fresenius*, f. 1886 $^{2}/_{2}$, fil. d:r, reservlöjtnant vid Ulanreg:tet n:o 6, R Pr J K 2 kl (Wiesbaden).

Lilly, f. 1885 $^{28}/_{3}$ (Köpenhamn).

Hedvig Elisabeth, f. 1886 $^{23}/_{8}$ (Stockholm).

(2) *Beate Louise Eleonore*, f. 1855. Se adl. ätten *Seton*.

(3) *Hedvig Margareta*, f. 1858 $^{1}/_{7}$. Enka 1911 efter Carl Otto Evald von Feilitzen, öfverstelöjtnant (Stockholm).

i 2:a giftet:

2) *Eva Hedvig Eleonora*, f. 1840 $^{3}/_{6}$. Enka 1892 efter Carl Fredrik von Platen, ryttmästare (Lund).

3) *Beate Fredrika*, f. 1844 $^{4}/_{8}$. Enka 1919 efter Fred-

1810997

rik David Bing Dietrichson, grosshandlare (Stockholm).

3. Jean Henrik, löjtnant, † 1867. G. m. Gustafva Elisabeth Håkansson, † 1868.

Barn:

1) Christian Carl Jakob, godsegare, † 1911. G. 2:o 1869 m. *Hedda Sofia von Segebaden*, f. 1847 $^{16}/_{6}$. Eg. o. beb. Haganäs i Skåne (Broby).

Barn:

(1) *Ernst Henrik Holger*, f. 1870 $^{8}/_{9}$, underlöjtnant i armén, fanjunkare i Skånska husarreg:tets reserv, svärdsman, Skm G (Helsingborg). G. 1908 $^{10}/_{12}$ m. *Ida Charlotta Jönsson*, f. 1884 $^{26}/_{6}$.

Söner:

Carl Holger Henrik, f. 1910 $^{8}/_{3}$.
Mogens Henrik Christian, f. 1911 $^{12}/_{10}$.
Fredrik Holger Ulfstand, f. 1915 $^{11}/_{7}$.

(2) *Holger Fredrik Christian*, f. 1871 $^{22}/_{9}$, underlöjtnant i armén, fanjunkare i Norra Skånska infanterireg:tets reserv, svärdsman. Eg. o. beb. Petersberg i Skåne (Broby). G. 1901 $^{23}/_{2}$ m. *Agda Helena Sahlberg*, f. 1879 $^{4}/_{1}$.

Söner:

Carl Holger Gustaf, f. 1901 $^{7}/_{12}$.
Erik Magnus Gabriel, f. 1904 $^{24}/_{2}$.
Jean Fredrik Börje, f. 1906 $^{11}/_{5}$.
Gustaf Christian Jacob, f. 1911 $^{25}/_{5}$.

(3) *Hans Henrik Mogens*, f. 1874 $^{20}/_{4}$, tjensteman vid elektricitetsverk (Minneapolis, USA). G. 1899 m. Elsa Wittzell, † 1920.

Barn:

Harry Gunnar, f. 1903 $^{14}/_{7}$.
Ulrika Elvira, f. 1900 $^{7}/_{5}$.

4) *Jean Jörgen Gustaf*, f. 1876 $^{21}/_{3}$, bagare (Köpenhamn).

(5) *Carl Ludvig*, f. 1888 $^{8}/_{4}$, förvaltare vid Haganäs.

(6) *Engel Sofia Gustafva*, f. 1877 $^{10}/_{8}$. G. 1909 $^{14}/_{9}$ m. *Hans Peder Rasmussen*, f. 1865 $^{20}/_{9}$, grosshandlare (Köpenhamn).

(7) *Eva Beata Augusta*, f. 1881 $^{29}/_{5}$. G. 1918 $^{15}/_{9}$ m.

Johan Axel Flemming, f. 1879 $^{5}/_{1}$, agronom Arr. Börstils kyrkoherdeboställe (Börstil, Harg).

(8) *Ulrika Elisabeth (Ulla)*, f. 1885 $^{14}/_{3}$ (Haganäs Broby).

2) *Engel Maria*, f. 1837 $^{17}/_{12}$. Enka 1896 efter Adam Jakob Ljunggren, bokhandlare. Beb. eget hus Ystad.

4. Otto Gustaf, ryttmästare, † 1872. G. m. Inga Ulrika Beata Silfversparre, † 1919.

Barn:

1) *Otto Ulrik Christian Erik*, f. 1861 $^{25}/_{5}$, f. d. sjökapten. Beb. egen gård i Köpenhamn. G. 1894 $^{14}/_{3}$ m. *Jensine Agathe Petrea Christiansen*, f. 1864 $^{14}/_{9}$.

Söner:

Otto Gustaf Holger Peter, f. 1895 $^{19}/_{7}$, jur. fil. kand.

Holger Christian Erik, f. 1896 $^{11}/_{9}$, tjensteman i sjöförsäkringsbol. Väring (Köpenhamn).

2) *Engel Elisabeth Inga Maria*, f. 1863 $^{15}/_{6}$. G. 1886 $^{15}/_{6}$ m. *Carl Otto Enoch Hjelm*, f. 1854 $^{4}/_{5}$, postmästare i Valdemarsvik.

Adl. ätten **Rosenmüller**, N:o 706.

Hette förut Müller; adlad 1662; introducerad 1664.

OTTO EMANUEL EDVARD (son af löjtnanten Samuel Georg Rosenmüller o. friherrinnan Margaretha Charlotta Catharina Duwall), f. 1852 $^{25}/_{3}$, godsegare, kassör vid Tyllinge aktb. (Tyllinge).

Hufvudmannens syskon:

1. *Svante Georg Duwall*, f. 1855 $^{24}/_{4}$, godsegare (Tyllinge). G. 1888 $^{10}/_{10}$ m. *Anna Maria Schwartz*, f. 1860 $^{28}/_{12}$.

Barn:

Samuel Georg Duwall, f. 1894 $^{13}/_{5}$, e. jägmästare (Tyllinge).

Carl Gustaf Remi Duwall, f. 1898 $^{26}/_{6}$, jur. stud. vid universitetet i Uppsala.

Anna Sophie Margrethe Duwall (*Greta*), f. 1889 $^{14}/_{10}$.

Anna Brita Desideria Dagmar Duwall, f. 1891 $^{23}/_{5}$.

2. *Ulrika Michaëlla Adriana* (*Ulla*), f. 1847 $^{5}/_{1}$. Enka 1899 efter Harald Lunddahl, kyrkoherde i Kolding i Danmark (Tyllinge).

3. *Dagmar*, f. 1853 $^{1}/_{6}$. G. 1878 $^{10}/_{9}$ m. *Christian Fenger*, f. 1849, med. d:r, professor, R D D O (Köpenhamn).

Adl. ätten **Rosenquist af Åkershult,** N:o 164.

Svensk ätt från Småland; adlad 1625; introducerad 1627; en gren finnes i Nordamerika.

Johan Adolf, fänrik

Adolf Axel, major
Fredrik Christoffer, major, hufvudmannens farfaders fader

Leonard, major
Fredrik Leonard, kapten
Fredrik, löjtnant
1:a yngre grenen

Joen Wilhelm, kapten
2:a yngre grenen

AXEL WILHELM (son af häradshöfdingen Tomas Fredrik Rosenquist af Åkershult), f. 1891 $^{1}/_{8}$, löjtnant vid Karlskrona grenadierregte, gymnastikdirektör (Karlskrona). G. 1918 $^{4}/_{1}$ m. *Hagar Gundborg Segrell*, f. 1894 $^{20}/_{8}$.

Hufvudmannens moder:

Agnes Wilhelmine (Annie) Siegmund från Tyskland, f. 1866 $^{14}/_{4}$. G. 1887, enka 1907 (Skara).

Hufvudmannens syskon:

Tom August, f. 1891 $^{1}/_{8}$, stationsskrifvare vid statens jernvägar (Örebro).

Nils Douglas, f. 1893 $^{12}/_{4}$, jur. kand., e. o. hofrättsnotarie, amanuens (Stockholm).

Margit Elsa Valide, f. 1895 1/7, student, lärarinna (Falköping).

Hufvudmannens faders syskon
(barn af häradshöfdingen Axel Mauritz Rosenquist af Åkershult o. friherrinnan Syster Maximiliana Euphrosyne Augusta Åkerhielm af Margrethelund):

1. *Kjell Axel Ludvig*, f. 1851 19/11, f. d. trafikchef o. verkst. direktör vid Mora-Venerns jernvägsaktb., R N O. R W O, R Pr Kr O 3 kl, R S Weim O IIv F, Ä K af Meckl G O (Alingsås). G. 1887 8/10 m. *Ada Sofia Cöster*, f. 1870 2/3.

Barn:

Kjell Birger, f. 1894 18/6, styrman i handelsflottan (Alingsås).

Elin Augusta Maria, f. 1889 10/3. G. 1922 22/2 m. *Carl Hugo Tornborg*, f. 1880, baningeniör vid Halmstad-Nässjö järnvägar (Halmstad).

Karin, f. 1891 1/1, gymnastikdirektör. G. 1918 10/9 m. *Gustaf Evert Arppe*, f. 1884 18/3, öfveringeniör vid Pargas cement- o. kalkbruksaktb. (Finland).

Greta, f. 1896 9/3, gymnastikdirektör (Alingsås).

2. *Ellen Augusta Erika*, f. 1853 16/1. Enka 1918 efter Ludvig Essén, justitieråd man (Alingsås).

Yngre grenar af ätten:

Första grenen:

Fredrik, löjtnant, † 1872. G. 2:o m. Emilie Wilhelmina Ugarph, † 1903.

Son i 2:a giftet:

Fredrik, löjtnant, † 1917. G. 1881 m. *Nanny Carolina Ruthberg*, f. 1859 9/9 (Stockholm).

Andra grenen:

Joen Wilhelm, kapten, † 1800.

Söner:

1. Henrik Adolf Gyllensvaan, major, † 1848.

Son:

Jon August Gyllensvaan, löjtnant, † 1899. G. m. Katrina Petronella Lund från Norge, † 1908.

Dotter:

Augusta Katarina Charlotte, f. 1869 $^{7}/_{2}$. G. 2:o 1907 $^{30}/_{8}$ m. *Alfred Mauritz Bergström*, f. 1869 $^{15}/_{1}$, professor i landskapsmålning vid konsthögskolan, RNO, RWO, RIS:t MLO (Berga, Tullinge).

2. Johan Gustaf, major, † 1856. G. m. Rebecka Wilhelmina Edberg, † 1848.

Son:

Per Johan Gustaf, ingeniör, † 1908. G. 1880 m. *Alma Augusta Rosin*, f. 1860 $^{2}/_{1}$ (Fagrabjörk, Edshult).

Barn:

(1) *Gustaf Kristian* (*Gösta*), f. 1887 $^{20}/_{11}$, stadsveterinär (Trelleborg). G. 1919 $^{28}/_{8}$ m. *Ruth Elmquist*, f. 1896 $^{27}/_{3}$.

Dotter:

Ruth Ingrid, f. 1920 $^{24}/_{8}$.

(2) *Carl-Henrik*, f. 1890 $^{11}/_{5}$, f. d. underlöjtnant vid Smålands artilleriregte (Jönköping).

(3) *Anna*, f. 1880 $^{20}/_{9}$. G. 1910 $^{24}/_{7}$ m. *Carl Gunnar Lindqvist*, f. 1867 $^{29}/_{10}$, kassör i riksbanken (Stocksund).

(4) *Julia*, f. 1883. Se adl. ätten *Hård af Segerstad*.

(5) *Mina*, f. 1885 $^{16}/_{3}$. G. 1917 $^{17}/_{2}$ m. *Johan Edvard Wibeck*, f. 1877 $^{3}/_{3}$, jägmästare i Storbackens revir (Stockholm).

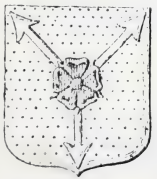

Adl. ätten **Rosenstråle.** N:o 37.

Gammal svensk frälseslägt; introducerad 1625.

BENGT (son af landtbrukaren Kristian Rosenstråle o. Bengta Eriksson), f. 1852 $^{6}/_{11}$. Beb. eget hus i Barnakulla (Glimåkra). G. 1887 $^{28}/_{12}$ m. *Nilla Sund*, f. 1862 $^{6}/_{9}$.

Barn:

1. *Emil*, f. 1887 $^{29}/_{12}$, landtbrukare (Stora Björkeröd, Glimåkra). G. 1912 $^{29}/_{2}$ m. *Betty Nilsson*, f. 1893 $^{1}/_{3}$.

Döttrar:

Agnes Tyra Ingeborg, f. 1913 $^{5}/_{4}$.
Ruth Linnéa Teresia, f. 1915 $^{6}/_{11}$.

2. *Carl*, f. 1889 $^{16}/_{9}$.
3. *Otto*, f. 1889 $^{13}/_{1}$.
4. *Karolina*, f. 1891 $^{9}/_{5}$.
5. *Annette*, f. 1897 $^{1}/_{1}$.
6. *Olga*, f. 1903 $^{28}/_{6}$.
7. *Amanda*, f. 1905 $^{20}/_{4}$.

Hufvudmannens syskon:

August, f. 1855 $^{2}/_{6}$, handlande (Simtuna).
Sissa, f. 1860 $^{10}/_{10}$. G. m. *Axel Hansson*.
Bengta, f. 1864 $^{17}/_{8}$. Fru *Rosenstråle*.

Adl. ätten **Rosensvärd**, N:o 2144.

Från Danmark; hette förut Pettersén; adlad 1781; introducerad 1788.

Johan Otto Petersén, förste kassör

Carl Reinhold, adl. *R.*, öfverstelöjtnant

Johan Samuel, öfverstelöjtnant, hufvudmannens farfader

Nils Elias, adl. o. adopt. *R.*, konteramiral

Henrik Otto, öfverstelöjtnant

Anton August, kapten

Adopt. ättegrenen

CARL JOHAN (son af generallöjtnanten Johan Henrik Rosensvärd), f. 1874 $^{9}/_{8}$, fil. kand., agronom. Förvaltar Longs fideikommiss i Vermland (Long, Grums).

Hufvudmannens moder:

Grefvinnan *Nathalie Löwenhielm*, f. 1842 $^{16}/_{9}$. G. 1868, enka 1890. Inneh. o. beb. Longs fideikommissegendom (Long, Grums).

Hufvudmannens systrar:

Henrika Natalia (Alie), f. 1875 $^{1}/_{11}$ (Long, Grums).

Agnes Ulrika, f. 1877 $^{20}/_{1}$. Förestår Gysinge hvilohem (Gysinge).

Elsa, f. 1881 $^{30}/_{1}$ (Long, Grums).

Adopterad ättegren:

Adlad och adopterad 1809, enl. 37 § regeringsformen, med namnet Rosensvärd; introducerad 1897.

Anton August, kapten, † 1874. G. m. Paulina Frick, † 1851.

Son:

Otto, f. 1841 $^{4}/_{9}$, adelsman vid äldre broderns död 1879, f. d. kapten vid Kungl. flottan, R S O, R Pr Kr O 3 kl, R Venez B O 3 kl, Turk M O 3 kl, L Ö M S. Eg. hus i Karlskrona. G. 1872 m. Marie Sophie Wilkens, † 1912.

Barn:

Otto Harry, f. 1882 $^{20}/_{4}$, kapten vid Kungl. flottan, R W O (Karlskrona).

Otto Allan, f. 1884 $^{1}/_{6}$, landtbrukare (Karlskrona).

Signe Thomina, f. 1877 $^{28}/_{9}$. G. 1914 $^{25}/_{7}$ m. *Otto Nylén*, f. 1879 $^{25}/_{3}$, yrkesinspektör, konsulterande fartygsingeniör (Hernösand).

Anna Emilia, f. 1879 $^{28}/_{6}$ (Karlskrona).

Ellen Augusta, f. 1881 $^{5}/_{4}$, kassör i aktb. Landtmännens bank (Karlskrona).

Adl. ätten **Rosentwist**, N:o 1330.

Ursprungligen från England; hette förut Twist; adlad 1695; introducerad 1697.

BIRGER ADOLF GUSTAF (son af fanjunkaren Carl Adolf Rosentwist o. Augusta Maria Sjöström), f. 1868 $^{26}/_{4}$, f. d. vice konsul i Boston, R W Ö. Eg.

o. beb. Riseberga i Skåne (Ljungbyhed). G. 1893 $^{26}/_{4}$ m. *Emma Kristiana Görner* från Tyskland, f. 1874 $^{25}/_{3}$.

Hufvudmannens syster:

Signe Maria Euphrosyne, f. 1862 $^{29}/_{10}$, stiftsjungfru, lärarinna (Helsingborg).

Hufvudmannens farbroder:

Christian Fredrik Theodor, kapten † 1869. G. m. Rosalie Fredrique von Normann, † 1905.

Dotter:

Rosalie Leila Amalia, f. 1864 $^{12}/_{9}$. G. 1912 $^{5}/_{10}$ m. *Johan Adolf Ryde*, i hans 2:a gifte, f. 1858 $^{13}/_{8}$, fil. kand., adjunkt vid högre allm. läroverket i Helsingborg.

Hufvudmannens faders farbroder:

Carl Ludvig, kapten, † 1878. G. m. friherrinnan Anna Mathilda Gustafva Falkenberg af Trystorp, † 1874.

Barn:

1. Adam Fredrik Ulrik, kapten, † 1893. G. m. Eva Charlotta Elisabeth Jenny Angerstein, † 1909.

Barn:

Carl Fredrik Uno, f. 1870 $^{2}/_{12}$, f. d. underlöjtnant i Kronobergs reg:tes reserv, f. d. underlöjtnant i Kongostatens armé, f. d. tjänsteman vid statens järnvägar (Höör).

Evy Matilda Ingeborg Nanny, f. 1865 $^{18}/_{6}$. Enka 1921 efter Johan Teodor Hallbäck, konsul (Malmö).

2. Bror Adolf, kammarherre, † 1907. G. 1872 m. *Berta Adelaïde Marie Louise Stierngranat*, f. 1851 $^{31}/_{5}$ (Lund).

Döttrar:

Anna Märta Elisabeth Antoinette, f. 1873 $^{23}/_{11}$. G. 2:o 1907 $^{5}/_{10}$ m. *Herman Schmidt* frih. *von und zum Stein*, f. 1862 $^{26}/_{9}$, med. d:r (München).

Anna Berta Matilda Charlotta, f. 1875 $^{6}/_{4}$. G. 1905 $^{23}/_{11}$ m. *Carl Louis Liecke*, f. 1870 $^{11}/_{6}$, inneh. »Mohren-Apotheke» i Dresden (Sachsen).

3. *Julia Elisabeth*, f. 1851 $^{8}/_{1}$. Enka 1899 efter Gustaf Fredrik Brodin, maskindirektör (Höör).

Friherrl. ätten **von Roxendorff**, N:o 243.

Svensk ätt; hette förut Roxman; adlad 1686; friherrlig 1762; introducerad 1766.

AXEL EMIL THEODOR (son af sergeanten frih. Gustaf Wilhelm Clemens von Roxendorff o. Emma Viktoria Regnell), f. 1858 $^{24}/_{4}$, stationsföreståndare vid Hernösand-Sollefteå jernväg (Ramvik). G. 1:o 1887 m. Anna Helena Askeroth, † 1894; 2:o 1900 m. Maria Lovisa Virginie Watz; 3:o 1911 $^{10}/_{3}$ m. *Alma Carolina Aronsson*, f. 1876 $^{8}/_{10}$.

Barn i 2:a giftet:

Karl Gustaf, f. 1903 $^{3}/_{8}$.
Lisa Maria, f. 1901 $^{6}/_{10}$.
Birgit, f. 1905 $^{6}/_{6}$.

Adl. ätten **Rudbeck**, N:o 1637.

Samma släkt, m. m., som adliga ätten Rudebeck; adlad 1719; introducerad 1720; har utgrenat sig i friherrliga ätten Rudbeck.

CARL OTTO GUSTAF WILHELM (son af kaptenen Carl Emil Otto Ferdinand Rudbeck o. hans 1:a fru, Agnes Elisabeth Elliot), f. 1870 $^{23}/_{11}$, anställd i Roegers silfveraffär (New-York).

Hufvudmannens faster
(dotter af generalmajoren Charles Emil Rudbeck o. friherrinnan Anna Sophia Rudbeck):

Ida Reinholdina Selma Sofia, f. 1844 $^{15}/_{4}$. Enka 1914 efter Otto Albert Guilletmot, regementsläkare (Norrköping).

Hufvudmannens faders farbroder:

Fredrik Adolf Rotenburg, kapten, † 1831. G. m. Hedvig Maria Charlotta Görges, † 1848.

Söner:

1. Carl Alexander, öfverstelöjtnant, † 1904. G. m. Hilda Magdalena Margaretha Altberg, † 1898.

Barn:

1) Claës Olof Axel, agent, † 1899. G. 1893 m. *Esther Adamson*, f. 1873 (New-York).

Söner:

Axel, f. 1894 $^{28}/_{4}$, volontär vid Svea ingeniörkår (Stockholm).

Oskar, f. 1897 $^{12}/_{9}$ (USA).

2) *Anna Maria Hildur Sophia*, f. 1859 $^{16}/_{4}$ (Uppsala).

3) *Anna Selma Hedda Fredrika*, f. 1861 $^{14}/_{2}$, sjukgymnast (Paris).

4) *Hilda Magdalena Elisabeth Sophia* (*Malla*), f. 1862 $^{22}/_{11}$, sjukgymnast (Paris).

5) *Brita Maria Margareta Sophia*, f. 1866 $^{2}/_{5}$. Fru *Arrhenius*, fil. kand., fotograf (Stockholm).

2. Claës Olof Lorentz, kaptenlöjtnant, † 1865. G. 1858 m. friherrinnan *Magdalena* (*Malla*) *Rudbeck*, f. 1836 $^{18}/_{4}$. Beb. eget hus i Stockholm.

Dotter:

Anna Juliana (*Julie*), f. 1865 $^{13}/_{7}$. G. 1898 $^{15}/_{11}$ m. *August Frans Eugén Heilborn*, f. 1862 $^{10}/_{7}$, civilingeniör, inneh. Aug. Heilborns Elektricitetsbyrå (Stockholm).

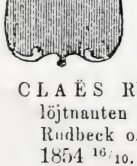

Friherrl. ätten **Rudbeck**, N:o 282.

Utgrenad af adliga ätten Rudbeck; friherrlig 1771; introducerad 1776.

CLAËS REINHOLD THURESSON (son af underlöjtnanten frih Thure Gustaf Alexander Johan Axel Rudbeck o. grefvinnan Augusta Stanislas Creutz), f. 1854 $^{16}/_{10}$. Inneh. Rudbeckska fideikommisskapitalet (Stockholm). G. 1893 m. Elin Charlotta Christina Östlund, † 1913.

Söner:

Thure-Gustaf Claësson, f. 1894 $^{4}/_{7}$, agronom.
Olof Johannes Claësson, f. 1908 $^{13}/_{5}$.

Hufvudmannens syskon:

1. *Per Alexander Thure Gustaf*, f. 1868 $^{10}/_{5}$, f. d. landtbrukare (Södertelge)). G. 1897 $^{28}/_{8}$ m. *Agnes Heléne Pohl* från Tyskland, f. 1874 $^{4}/_{6}$.

Barn:

Reinhold Bertil Olof Alexandersson, f. 1899 $^{29}/_{8}$.
Thure Gustaf Johan Axel Alexandersson, f. 1901 $^{26}/_{9}$.
Per Olof Alexander, f. 1909 $^{10}/_{8}$.
Lilly Augusta Henriette, f. 1898 $^{13}/_{6}$.

2. *Sophie Augusta Matilda*, f. 1853 $^{15}/_{6}$. G. 1875 $^{5}/_{11}$ m. *Erik Gustaf Kinell*, f. 1847 $^{21}/_{4}$, f. d. öfverstelöjtnant i armén o. major i Fortifikationens reserv, R S O, Turk M O 3 kl, R D D O, R P da Conc O (Stockholm).

3. *Reinholdina Hedda Elisabeth* (*Dina*), f. 1856. Se friherrl. ätten *Fägerskiöld*.

Hufvudmannens farbröder o. fastrar (barn af hofmarskalken frih. Claës Reinhold Rudbeck o. grefvinnan Juliana Sophia Gabriella Oxenstierna af Korsholm o. Wasa):

1. Reinhold Thure Gustaf Carl Gabriel, hofmarskalk, † 1915. G. 1:o m. friherrinnan Josephina Johanna Catharina Hamilton af Hageby, † 1861; 2:o m. friherrinnan Ida von Essen, † 1922.

Barn, i 1:a giftet:

1) *Olof Reinhold Hugo*, f. 1859 $^{8}/_{7}$ (London). G. 1893 m. Emily Frances Cutler, † 1903.

Son:

Olof Reinhold Hugo John, f. 1894 $^{25}/_{1}$, löjtnant vid Trängen, fältflygare (Sköfde). G. 1920 $^{20}/_{5}$ m. *Anna-Greta Strokirk*, f. 1901 $^{7}/_{3}$.

Son:

Olof Reinhold Oscar Fredrik, f. 1921 $^{26}/_{3}$.

2) *Louise Carolina Eugenia Reinholdina Amalia*, f. 1858. Se friherrl. ätten *von Essen*.

i 2:a giftet:

3) *Johannes Reinhold Gustaf*, f. 1867 $^{7}/_{2}$, vice hä-

radshöfding, förste intendent hos Generalpoststyrelsen, föreståndare för postmuseum, f. d. kanslist vid K M:ts O, R N O, R W O, R Joh O, R R S:t A O 3 kl, Skytte M, L S H S H (Stockholm). G. 1896—1910 (m. Julia Ebba Augusta Malmborg).

Dotter:

Magdalena Ida Julia (*Maleine*), f. 1899 $^{8}/_{6}$. G. 1918 $^{8}/_{10}$ m. *Erik David Torén*, f. 1888 $^{3}/_{11}$, kapten vid Kungl. flottan, tjenstg. i marinstaben, R Fr Sv S O, Tun N I O 3 kl (Edsbergs flygel, Tureberg).

4) *Reinhold Hugo Josef*, f. 1871 $^{4}/_{6}$, ceremonimästare, tjenstg. kammarherre hos H. M. Drottningen, expeditionschef i riksmarskalksembetet, sekreterare hos öfverstyrelsen för konung Oscar II:s jubileumsfond, sekreterare vid K M:ts O, O H S Gbmt, G V Sbm, K N O 1 kl, R W O, G V:s Ol M, K Bad O Z L 1 kl, K D D O 1 gr, K Finl Hv R 1 kl, Storoff Ned O N O, K N S:t O O 1 kl, K Old H F O 1 kl, K Ö Fr J O m kr, R R S:t St O 2 kl m kr, Kin D Drak O 2 kl 2 gr, Turk M O 2 kl, K E V O 2 kl, R Pr Kr O 2 kl, K Fr H L, K I S:t M L O, Ö R K Ht 1 kl m krigsdek, Skytte S M. Eg. o. beb. Edsberg i Uppland (Tureberg). G. 1902 $^{25}/_{10}$ m. *Dagmar Emilia Odelberg*, f. 1881 $^{20}/_{8}$, ldr G M.

Söner:

Reinhold Fredrik Wilhelm Reinholdsson, f. 1901 $^{29}/_{11}$.
Axel Thure-Gabriel Reinholdsson, f. 1906 $^{22}/_{6}$.
Victor Gustaf Magnus Reinholdsson, f. 1910 $^{28}/_{7}$.

5) *Thure Gustaf Alexander Reinhold*, f. 1875 $^{13}/_{7}$, fil. d:r, andre bibliotekarie vid Kungl. biblioteket, slottsarkivarie, kanslist i K M:ts O (Stockholm). G. 1907 $^{22}/_{10}$ m. grefvinnan *Elisabeth Charlotta Anna Christina Bonde af Björnö*, f. 1883 $^{16}/_{6}$.

Barn:

Fredric Carl Reinhold, f. 1909 $^{31}/_{7}$.
Ewa Ida Sigrid Christina, f. 1912 $^{2}/_{2}$.
Sigrid Magdalena Ramborg, f. 1917 $^{3}/_{4}$.

6) *Ida Josefine Juliana Reinholdina*, f. 1869. Se grefl. ätten *Piper*.

7) *Sigrid Gustafva Reinholdina*, f. 1873. Se friherrl. ätten *Hierta*, n:o 381.

8) *Ida Magdalena Reinholdina*, f. 1876. Se friherrl. ätten *Leuhusen*.

9) *Gunilla Margareta Reinholdina*, f. 1882. Se adl. ätten *af Klercker*.

2. Johan Zachris Josua Thure Gustaf, generalmajor, † 1909. G. 1873 m. *Ebba Wendela Christina Ulfsparre af Broxvik*, f. 1849 $^{30}/_{9}$ (Stockholm).

Döttrar:

Ebba Sofia Fredrika, f. 1875 $^{29}/_{4}$. G. 1910 $^{9}/_{8}$ m. *Hugo Isak Elliot*, f. 1870 $^{11}/_{12}$, jur. utr. kand., byråchef i pensionsstyrelsen, RNO (Stockholm).

Anna Thurinna Gustafva, f. 1878 $^{20}/_{6}$, stiftsjungfru.

Märta Eleonora Johanna, f. 1882 $^{13}/_{3}$.

3. *Magdalena* (*Malla*), f. 1836. Se adl. ätten *Rudbeck*.

Adl. ätten **Rudebeck**, N:o 872.

Gammal ätt, ursprungligen från Holstein; hette förut Rudbeckius och Rudbeck; adlad 1675; introducerad samma år.

Paul, assessor

Paul, häradshöfding

Peter, regementskvartermästare

Paul, ryttmäst.

Thomas Georg, kapten

Isak Johan, kapten

Paul, major

Peter, hofjunkare

Carl Fredrik, löjtnant

Johan, major

Carl Otto, kornett, hufvudmans fäders farfäder

Thomas Johan, major

Thomas Fredrik, löjtnant

Edvard Ulrik, generalmajor

Nils Albrecht, fänrik

Carl Edvard, fanjunkare

3:e yngre grenen

1:a yngre grenen

2:a yngre grenen

CARL OLIVER (son af civilingeniören Evald Otto Rudebeck), f. 1899 $^{9}/_{2}$.

Hufvudmannens moder:

Lucie Carolina Björkman, f. 1862 $^{19}/_{12}$. G. 1893, enka 1920 (Askersund).

Hufvudmannens faders farbroder:

Peter Erik, prost, † 1862. G. 1:o m. Sigrid Gustafva Brydolf, † 1841; 2:o m. Beata Charlotta Duwér, † 1879.

Barn, i 1:a giftet:

1. Lars Peter Fredrik, hofstallmästare, † 1914. G. m. Eva Thomasine Wiberg, † 1922.

Son:

Nils Fredrik Louis, f. 1877 $^{25}/_{1}$, hofmarskalk hos H. K. H. Kronprinsen, kammarherre, f. d. tjenstg. hos H. K. H. Hertigen af Södermanland, ryttmästare i Lifgardets till häst reserv, f. d. ordonnansofficer hos H. K. H Hertigen af Södermanland, K N O 2 kl, R W O, K D D O 2 gr, K E V O 1 kl, K I Kr O, Storoff Ned O N O, R Bad O Z L 2 kl m ekl, R R S:t St O 2 kl, Off Fr H L, Siam Kr O 2 kl o. Kr M G, St Off C O, R Jub G M, Pr R K M 2 o. 3 kl, Ö R K Ht 1 kl m krigsdek (Stockholm). G. 1913 $^{28}/_{10}$ m. *Carin Helen Astrid Platen*, f. 1893 $^{31}/_{5}$.

Barn:

Carl Fredrik Wilhelm Paul-Olof, f. 1914 $^{5}/_{8}$.
Gustaf Adolf Nils-Fredrik, f. 1916 $^{25}/_{9}$.
Margaretha Sigrid Olga Thomasine, f. 1921 $^{26}/_{1}$.

2. *Bernhard Alfred Olof*, f. 1840 $^{18}/_{1}$, fil. kand., e. o. hofrättsnotarie (Presttorp, Sjögestad). G. 1872 $^{20}/_{12}$ m. *Hedda Olga Petronella Wetterbergh*, f. 1852 $^{24}/_{10}$.
3. *Sigrid Hilma Sophia*, f. 1831 $^{7}/_{9}$, f. d. flickskoleföreståndarinna, G M (Stockholm).

i 2:a giftet:

4. *Amalia Ulrika Ottilia*, f. 1843 $^{15}/_{3}$ stiftsjungfru, sjukgymnast (Stockholm).
5. *Hedvig Marianne Charlotta*, f. 1845 $^{24}/_{3}$. Fru *Kalén* (Helsingborg).

Yngre grenar af ätten:

Första grenen:

Nils Albrecht, fänrik, † 1874. G. m. Anna Sophia Larsson, † 1886.

Barn:

1. *Jakob Emanuel*, f. 1851 $^{15}/_{4}$. Eg. o. beb. Oknebäck i Småland (Mönsterås). G. 1885 $^{29}/_{4}$ m. *Clara Sofia Ålund*, f. 1864 $^{5}/_{12}$.

Barn:

1) *Erik Albrecht Emanuel*, f. 1888 $^{10}/_{3}$, landtbrukare. Arr. Oknebäck (Mönsterås). G. 1913 $^{9}/_{12}$ m. *Anna Cecilia Sofia Johansson*, f. 1894 $^{10}/_{6}$.

Barn:

Ernst Olle Bernhard, f. 1914 $^{21}/_{9}$.
Anna Lisa Linnéa, f. 1916 $^{14}/_{10}$.

2) *Elis Gunnar Konstantin*, f. 1891 $^{28}/_{6}$.
3) *Folke Mauritz*, f. 1897 $^{2}/_{12}$.
4) *Nils Jakob Walter*, f. 1903 $^{19}/_{5}$.
5) *Jarl Ragnar Waldemar*, f. 1906 $^{1}/_{9}$.
6) *Berta Gunhild Paulina*, f. 1894 $^{25}/_{1}$. G. 1915 $^{27}/_{2}$ m. *Erik Henning Öhman*, f. 1888 $^{6}/_{5}$, maskinarbetare.
7) *Karin Walborg Linnéa*, f. 1900 $^{14}/_{4}$.
8) *Anna Clara Henriette*, f. 1911 $^{10}/_{12}$.

2. *Maria Magdalena*, f. 1856 $^{5}/_{6}$. G. 1876 $^{17}/_{11}$ m. *Sven Anton Nilsson*, f. 1842 $^{28}/_{9}$, landtbrukare. Eg. Rödsle o. Börsemåla, båda i Småland (Rödsle, Vestervik).

Andra grenen:

Carl Edvard, fanjunkare, † 1860. G. m. Ebba Amalia von Castanie, † 1840.

Son:

Mauritz Abraham Adolf, sjökapten, † 1907. G. m. Marie Elise Ekerot, † 1920.

Barn:

1. *Emil Gustaf Rudolf*, f. 1860 $^{19}/_{1}$, f. d. ångbåtsbefälhafvare (Kristiansborg, Förlösa).
2. *Georg Mauritz*, f. 1865 $^{16}/_{3}$, direktör för Swedish-American Bank i San Fransisco, Californien.
3. *Thor Ivar Baltzar*, f. 1873 $^{27}/_{3}$, agronom, förvaltare vid Kristiansborg (Förlösa). G. m. Anna Signe Holm, † 1916.

Barn:

Thor Georg Mauritz, f. 1915 $^{2}/_{5}$.
Birgit, f. 1912 $^{6}/_{9}$.

4. *Ida Wilhelmina Rosalie Marie*, f. 1857 $^{3}/_{4}$ (Kalmar).
5. *Helmina Ebba Sofia*, f. 1861 $^{12}/_{1}$ } (Kristiansborg).
6. *Gerda Viola Elfrida*, f. 1867 $^{25}/_{10}$ }

Tredje grenen:

Edvard Ulrik, generalmajor, † 1898. G. m. Carolina Lovisa Meurk, † 1890.

Son:

Gustaf Mauritz Ulrik, landshöfding, † 1913. G. 1871 m. *Louise Christina Wilhelmina Lagerbring*, f. 1846 ^{22} 9 (Stockholm).

Barn:

1. *Carl Gustaf Edvard*, f. 1872 $^{26}/_{4}$, jur. kand., e. o. hofrättsnotarie, verkst. direktör vid aktb. Svenska handelsbankens afdelningscentral i Helsingborg. Eg. fastighet derstädes. G. 1:o 1904 m. Märta Liljenroth, † 1907; 2:o 1913 $^{6}/_{1}$ m. *Judit Ingeborg Katarina Brandel*, f. 1888 $^{12}/_{6}$.

   Barn, i 1:a giftet:

   Johan Gustaf, f. 1906 $^{22}/_{2}$.
   Eva Märta, f. 1907 $^{2}/_{3}$.

   i 2:a giftet:

   Gustaf Edvard, f. 1913 $^{30}/_{10}$.
   Ulla Louise Dorotea, f. 1915 $^{6}/_{4}$.
2. *Sven Johan Mauritz*, f. 1878 $^{17}/_{8}$, major vid intendenturkåren, RSO (Stockholm). G. 1905 $^{10}/_{6}$ m. *Anna Maria Löfgren*, f. 1882.

   Söner:

   Birger, f. 1906 $^{31}/_{5}$.
   Gustaf Mauritz, f. 1909 $^{3}/_{3}$.
   Lars Olof, f. 1911 $^{24}/_{2}$.
3. *Märta Lovisa*, f. 1873 $^{12}/_{6}$. G. 1905 $^{12}/_{7}$ m. *Erik Andreas Johansson*, f. 1874 $^{21}/_{2}$, fil. kand., rektor vid realskolan i Karlshamn.
4. *Elsa Maria*, f. 1874. Se adl. ätten *Anrep*.
5. *Edith Ulrika (Ulla)*, f. 1881 $^{30}/_{5}$ (Stockholm).

Friherrl. ätten **Rudenschöld.**
N:o 227.

Svensk ätt från Vermland; hette förut Rudén; adlad 1719; friherrlig 1747; introducerad 1752; grefflig 1770, men ej i denna värdighet introducerad. En på manssidan utgången gren finnes i Nordamerika.

CARL THORSTEN GOTTHARD (son af bruksegaren grefve Carl Thure Gustaf Rudenschöld o. Amalia Wilhelmina Åhrberg), f. 1863 $^{25}/_{3}$, generalmajor o. chef för II arméfördelningen, f. d. sekundchef för Lifreg:tets husarer, f. d generalstabsofficer, K S O 1 kl, R N O, G V:s Ol M, K N S:t O O 1 kl, R Pr Kr O 2 kl, R R S:t St O 2 kl, Serb R K Hl, G M, L Kr V A (Linköping). G. 1892 $^{30}/_{12}$ m. *Anna Sofia Marianne Planting-Gyllenbåga*, f. 1870 $^{19}/_{12}$.

Döttrar:

Märtha Louise Marianne, f. 1896 $^{6}/_{1}$, stiftsjungfru.
Karen Elisabeth Christina, f. 1901 $^{20}/_{4}$, stiftsjungfru.

Hufvudmannens farbroder
(son af kaptenen grefve Carl Rudenschöld o. Margaretha Charlotta Christina Sophia Adlercreutz):

Hakon, kapten, † 1909. G. 1874 m. *Hanna Matilda Wennérus*, f. 1852 $^{24}/_{8}$ (Stockholm).

Barn:

1. *Carl-Axel Esaias*, f. 1878 $^{26}/_{5}$, forstmästare, verkst. direktör för Nora Bergslags skogsbyrå. Beb. eget hus i Nora. G. 1907 $^{1}/_{6}$ m. *Hertrud Stolpe*, f. 1883 $^{3}/_{5}$

Barn:

Carl Wilhelm Hakon, f. 1909 $^{26}/_{3}$.
Hakon Axel, f. 1915 $^{24}/_{1}$.
Hakon Esaias, f. 1916 $^{27}/_{8}$.
Herthrud Stina Magdalena, f. 1908 $^{19}/_{3}$.
Herthrud Birgitta Maria (*Britt-Marie*), f. 1911 $^{1}/_{10}$.
Nora Herthrud Borghild Gunilla, f. 1918 $^{24}/_{4}$.

2. *Thorsten Gustaf Gabriel*, f. 1886 $^{11}/_{1}$, stabsadjutant o. kapten vid generalstaben, kapten i Lifreg:tets gre-

nadierer (Stockholm). G. 1908 $^{7}/_{5}$ m. friherrinnan *Lucie Marie Antoinette (Nina) Lagerbielke*, f. 1887 $^{10}/_{12}$.

Döttrar:

Hanna Lucie Margareta, f. 1910 $^{15}/_{5}$.

Ebba, f. 1912 $^{8}/_{5}$.

Eva Gabriella, f. 1915 $^{9}/_{2}$.

3. *Sigrid Christina (Stina)*, f. 1875. Se friherrl. ätten *Sack*.

Hufvudmannens farfaders broder:

Thure Gabriel, kammarherre, † 1878. G. m. grefvinnan Augusta Charlotta Lovisa Stackelberg, † 1848.

Dotter:

Adèle Marina, f. 1832 $^{4}/_{10}$, f. d. hoffröken hos Prinsessan Eugenia (Stockholm).

Adl. ätten **Rutensköld**, N:o 328.

Hette förut Rautenschildt; adlad 1645; introducerad 1647.

STEN AXEL GEORG (son af godsegaren Abraham Axel Rutensköld), f. 1891 $^{16}/_{3}$, civilingeniör. Arr. o. beb. Olstorp (Vårgårda). G. 1918 $^{30}/_{11}$ m. *Karin Margareta Granell*, f. 1892 $^{21}/_{5}$.

Dotter:

Anna Viola Margareta, f. 1919 $^{7}/_{9}$.

Hufvudmannens moder:

Hedvig Viola Constantia Törnsten, f. 1854 $^{11}/_{12}$. G. 1885, enka 1910. Eg. Olstorp i Vestergötland (Stockholm).

Hufvudmannens systrar:

Thora Viola Sofia, f. 1886 $^{9}/_{8}$. G. 1910 $^{18}/_{10}$ m. *Tage Fredrik Vionville Milles*, f. 1882 $^{16}/_{9}$, direktör (Stockholm).

Signe Carola Margaretha, f. 1888 $^{7}/_{10}$, stiftsjungfru.

Gunhild Vivian Louisa (Gull), f. 1892 $^{6}/_{12}$, stiftsjungfru.

Adl. ätten **Rydingsvärd**, N:o 1471.

Gammal adlig ätt från Böhmen, vid namn von Proschwitz; adlad i Sverige och adopterad 1799; introducerad 1802.

AXEL GEORG (son af landtbrukaren Axel Georg Rydingsvärd o. hans 1:a fru Mary Forrester), f. 1836 $^{9}/_{7}$, f. d. landthandlande (U S A). G. 1857 $^{11}/_{8}$ m. *Emma Cecilia Holmström*, f. 1837.

Barn:

1. Axel Emil Gustaf Oskar, styrman, † 1905. G. m. Laura Sofia Alvin, i hennes 1:a gifte, †.

Söner:

Forrester Jakobus, f. 1888 $^{9}/_{11}$, maskinarbetare (Hartford, Conn., U S A).

Oskar Sigfrid, f. 1892 $^{12}/_{9}$, maskinarbetare (Hartford, Conn., U S A).

2. *Karl Arthur*, f. 1863 $^{22}/_{11}$, artist. Egare o. direktör för Rydingsward School of Art Woodkarving (New-York). G. 1:o 1886 m. Annie Maria Davis; 2:o 1898 $^{23}/_{12}$ m. *Ida Withouse Jackson*, f. 1862 $^{23}/_{12}$.
3. *Gustaf Viktor*, f. 1867 $^{9}/_{3}$, freskomålare (New Haven, Conn., U S A).
4. *Thorsten Natanaël*, f. 1880 $^{5}/_{4}$, handlande (Bewerly, Mass., U S A). G. 1900 $^{7}/_{1}$ m. *Amy Flora Adams*, f. 1878 $^{22}/_{3}$.

Barn:

Raymond Oliver, f. 1901 $^{26}/_{2}$.

Herbert Loyd, f. 1905 $^{5}/_{3}$.

Alice Amalia, f. 1903 $^{2}/_{5}$.

5. *Emma Anna Margareta*, f. 1860 $^{23}/_{2}$. Enka 1890 efter Carl August Carlsson-Lindqvist (Providence, R I, U S A).
6. *Hellevi Sofia*, f. 1873 $^{24}/_{5}$ (Woburn, Mass., U S A).
7. *Rosa Josefina*, f. 1875 $^{7}/_{9}$. G. 1901 m. *Karl Gustaf Carlson*, f. 1869 $^{7}/_{8}$ (Hartford, Conn., U S A).

Hufvudmannens broder:

Oskar Wilhelm August, landtbrukare, †. G. m. Maria Euphrosyne Westerlind, i hennes 1:a gifte, †.

Son:

Carl William Birger, kontorschef, † 1909. G. 1896 m. *Ragnhild Maria Stillström*, f. 1867 $^{10}/_{4}$ (Göteborg).

Barn:

Reinhold William Oscar, f. 1904 $^{2}/_{10}$.

Greta Ragnhild Maria, f. 1903 $^{21}/_{2}$.

Hufvudmannens halfbroder:

Erik Simon Fümfreich, rektor, † 1896. G. 1892 m. *Elin Katarina* (*Ella*) *Kahn*, f. 1872 $^{1}/_{6}$. (Omg. 1907 $^{2}/_{10}$ m. *Carl Carlowitz*, f. 1881 $^{3}/_{5}$, sjökapten, Stockholm.)

Dotter:

Karin Elisif, f. 1894 $^{12}/_{1}$.

Hufvudmannens farbröder:

1. Fredrik Wilhelm, vice häradshöfding, † 1891. G. m. Johanna Maria Renström, † 1847.

Dotter:

Johanna Carolina Hellevi, f. 1845 $^{19}/_{10}$. Enka 1895 efter Johan Aron Andersson Almén, kyrkoherde (Göteborg).

2. Oskar, major, † 1870. G. m. Sophia Carolina Elisabeth Falkenberg af Bålby, † 1867.

Dotter:

Johanna Henriette Ulrika, f. 1841 $^{12}/_{7}$. Enka 1899 efter Gustaf Linnér, kyrkoherde (Stockholm).

Friherrl. ätten **Rålamb,** N:o 59.

Gammal svensk ätt från Vesterbotten: adlad 1541; friherrlig 1674; introducerad 1675.

ERIK ANDERS SIGFRID (son af godsegaren frih. Erik Axel Rålamb o. Lovisa Carolina Ottilia Adel-

borg), f. 1864 $^{10}/_{5}$, tjenstg. hofjägmästare, häradsdomare, agronom, ordf. i förvaltningsutskottet för Mjölkcentralen, R W O. Eg. huset nr 13 vid Ugglevіksgatan i Stockholm samt eg. o. beb. Granhammar i Uppland (Kungsängen). G. 1907 $^{15}/_{10}$ m. *Elma Rosina Elisabeth von Haartman* från Finland, f. 1876 $^{1}/_{2}$.

Barn:

Bror Anders Sigfridsson, f. 1912 $^{4}/_{6}$.
Elma Ottilia, f. 1909 $^{25}/_{1}$.
Birgitta Elisabeth (Britta), f. 1910 $^{16}/_{2}$.
Beata Elisabeth, f. 1915 $^{22}/_{10}$.

Hufvudmannens styfmoder:

Friherrinnan *Sofie Charlotta Fredrika Rålamb*, f. 1848 $^{26}/_{8}$. G. 2:o 1887, enka 1908 (Stockholm).

Hufvudmannens syskon:

1. *Claës Erik*, f. 1868 $^{11}/_{6}$, tjenstg. förste hofmarskalk, O II S Gbmt, K m st k N O, R W O, G V Sbm, Stk D D O, Stk N S:t O O, Stk Finl Hv R, R R S:t St O 1 kl, Stk Sp O I C, Stk Ned O N O, K Bad O Z L 1 kl o. Barth I Z O 2 kl, K E V O 2 kl, K It Kr O 2 kl, K G Fr O 2 kl, R Pr R Ö O 2 kl m kr, Turk M O 2 kl, Off Fr H L, Bad J M (Stockholm). G. 1896 $^{4}/_{1}$ m. *Louise Elisabeth Charlotta Tamm*, f. 1875 $^{27}/_{5}$.

   Barn:

   Sigfrid Axel Eriksson, f. 1896 $^{11}/_{9}$, underlöjtnant vid Lifreg:tets dragoner (Stockholm).
   Stina Ottilia Theresia Eriksdotter, f. 1899. Se adl. ätten *Nordenfalk*.

2. *Otto Stig*, f. 1872 $^{16}/_{12}$, öfverstelöjtnant vid Jämtlands fältjägarereg:te, f. d. militärattaché, R S O, R W O, G V:s Ol M, R Fr H L, R Pr Kr O 3 kl, J O H S 5 kl, Skytte G M. Eg. Stigstorp i Uppland (Östersund). G. 1899 $^{12}/_{9}$ m. *Märta Ulrika (Ulla) Cederschiöld*, f. 1875 $^{12}/_{12}$.

   Döttrar:

   Barbro Stigsdotter, f. 1901 $^{28}/_{1}$.
   Gunvor Stigsdotter, f. 1903 $^{26}/_{11}$.

3. *Louise Emerentia Ottilia*, f. 1861. Se friherrl. ätten *Leijonhufvud*.

4. *Eva*, f. 1863 $^{13}/_{5}$. G. 1886 $^{22}/_{12}$ m. *Sven Sigfrid Ahlberg*, i hans 2:a gifte, f. 1847 $^{28}/_{9}$, f. d. öfverstelöjtnant i armén, f. d. major vid Vestgöta reg:te, vice ordf. i styrelsen för Skaraborgs ensk. bank, R S O. Beb. eget hus i Sköfde.
5. *Gundborg*, f. 1865 $^{19}/_{9}$, hoffröken, f. d. tjenstg. hos Drottning Sophia, O H S Gbmt (Stockholm).
6. *Ebba*, f. 1870 $^{17}/_{8}$ (Drottningholm).

Hufvudmannens faders farbroder:

Carl Fredrik, hofmarskalk, † 1876. G. m. grefvinnan Charlotta Fredrika Hamilton, † 1888.

Döttrar:

Brita Fredrika Emerence Augusta, f. 1844. Se grefl. ätten *Cederström*.

Sofie Charlotta Fredrika, f. 1848. Se här ofvan.

Adl. ätten **Rääf i Småland**, N:o 189.

Gammal svensk frälsesläkt; introducerad 1633.

HENRIK LEONARD (son af godsegaren Bengt Leonhard Rääf i Småland o. Carolina Lindström), f. 1873 $^{20}/_{12}$, f. d. löjtnant vid Första lifgrenadierreg:tet, disponent för Forsnäs aktb., landstingsman i Östergötlands län, R W O (Forsnäs). G. 2:o 1910 $^{28}/_{11}$ m. *Thyra Maria Ekelund*, i hennes 2:a gifte, f. 1877 $^{20}/_{6}$.

Hufvudmannens syskon:

1. *Fredrik Leonard*, f. 1875 $^{5}/_{6}$, ingeniör (Norrnäs, Norra Vi).
2. *Axel Leonhard*, f. 1877 $^{16}/_{11}$, f. d. löjtnant vid Jönköpings reg:te. Eg. o. beb Buhlsjö i Östergötland (Österbymo). G. 1907 $^{7}/_{8}$ m. *Lotten Maria* (*Lotti*) *Wallberg*, f. 1887 $^{15}/_{6}$.

Barn:

Bengt Leonard, f. 1908 ^{15} 1.

Lennart Henrik, f. 1919 $^{9}/_{2}$.
Brita, f. 1911 $^{25}/_{3}$.
Kerstin, f. 1914 $^{4}/_{7}$.
3. *Märta*, f. 1876. Se friherrl. ätten *Hermelin*.

Hufvudmannens farbroder:

Ragnvald Leonard, kammarjunkare, † 1905. G. 1874 m. *Hilda Charlotta von Holten*, f. 1838 $^{28}/_{5}$. Eg. o. beb. Sandvik i Östergötland (Stjernorp).

Adl. ätten **von Röök**, N:o 2096.

Skall härstamma från England; hette förut Röök; tysk adel med namnet von Röök; naturaliserad 1773; introducerad 1776; utgången på manssidan 1889.

Lars Adolf Fredrik Gustaf, kammarherre, † 1884. G. m. Beda Sophia Ridderborg von Block, † 1876.

Dotter:

Alma Emilia Hildegard, f. 1849 $^{10}/_{12}$. G. 1880 $^{26}/_{11}$ m. *Gustaf Christian Samuel Arfwidson*, f. 1851 $^{22}/_{5}$, amerikansk f. d. vice konsul, grosshandlare i Stockholm, R W O. Eg. hus i nämnda stad (Grangärde).

Adl. ätten **Sabelfelt**, N:o 317.

Svensk ätt; hette förut Sabel; adlad 1643; introducerad 1647.

GUSTAF HERMANSSON (GÖSTA) (son af kaptenlöjtnanten Herman Georg Åke Bogislaus Sabelfelt o. grefvinnan Gustafva Charlotta Elisabeth von Hermansson), f. 1864 $^{13}/_{7}$, kapten i Svea artilleriregtes reserv, f. d. kammarpage hos H. M. Konung Oscar II, R S O (Paris). G. 1:o 1889 (m. Ida Fransiska Elvira Gabriella Adlercreutz, i hennes 1:a gifte); 2:o 1919 $^{1}/_{7}$ m. *Dorothea Renée Winifred Mc Connel* från England, f. 1884 $^{27}/_{8}$.

Dotter i 1:a giftet:
Aurora Cecilia Alice Gabriella Fransiska Tatiana Pia Alexandra, f. 1900 25/3, stiftsjungfru (Venersborg).
Hufvudmannens broder:
Nils Herman, f. 1868 23/1, sjökapten, f. d. reservlöjtnant Kungl. flottan. Eg. hus vid Skelderviken (Engelholm). G. 1914 7/10 m. *Ejda Rodhe*, f. 1877 6/6.

Adl. ätten **Sabelhierta**, N:o 186.

Gammal finsk ätt; adlad 1586; introducerad 1633; utgången på mansidan.

Carl Germund, kanslist, † 1853. G. m. Anna Christina Lind, † 1855.
Dotter:
Amalia Wilhelmina Christina, f. 1839 19/4 (Stockholm).

Friherrl. ätten **Sack**, N:o 170.

Urgammal tysk adlig ätt, vid namn von Sack; naturaliserad 1625; friherrlig 1719; introducerad 1720.

CARL PHILIP (son af ryttmästaren frih. Johan Gabriel Sack o. Eva Matilda Carolina von Hofsten), f. 1876 4/5, agronom, nämndeman inom Åkers härad. Innehar o. beb. fideikommissegendomen Bergshammar i Södermanland (Strengnäs). G. 1899 8/11 m. friherrinnan (grefvinnan) *Sigrid Christina (Stina) Rudenschöld*, f. 1875 8/6.
Barn:
Johan Gabriel Hakon (Jan-Gabriel), f. 1902 17/6, officersaspirant vid Lifreg:tets dragoner.
Evy Louise Carin Kristina, f. 1908 8/12.

Hufvudmannens syskon:

Johan Gabriel (*John*), f. 1880 $^{13}/_{9}$, agronom (Buenos Aires, Argentina).

Eva Gabriella, f. 1869 $^{9}/_{7}$ (Benninge, Strengnäs).

Louise Wilhelmina, f. 1873 $^{6}/_{4}$ (Strengnäs).

Friherrl. ätten **von Saltza**, N:o 260.

Urgammal adlig ätt från Meisen i Tyskland; naturaliserad 1731; friherrlig 1755; introducerad 1776.

PHILIP (son af frih. Carl-Fredrik von Saltza o. Wilhelmina Henrietta Charlotta Stoopendaal), f. 1885 $^{9}/_{3}$, ingeniör (New-York, USA). G. 1910 $^{30}/_{3}$ m. *Katharine Warren Hardenbergh*, f. 1887 $^{21}/_{10}$

Söner:

Carl Anton Philip, f. 1911 $^{18}/_{6}$.

John Hardenbergh, f. 1912 $^{17}/_{10}$.

Hufvudmannens syster:

Elisabeth Christina (*Lisa*), f. 1884 $^{10}/_{1}$. G. 1911 $^{27}/_{12}$ m. *George Philip Krapp*, professor vid Columbia University (Norwalk, Conn., USA).

Hufvudmannens farbröder (söner af öfverceremonimästaren grefve Carl Anton Philip von Saltza o. grefvinnan Christina Gustafva De la Gardie):

Herman Edvard Axel. Se grefl. ätten *von Saltza*.

Jacob Ludvig, f. 1867 $^{19}/_{8}$, e. o. hofrättsnotarie, f. d. notarie hos Generaltullstyrelsen. Eg. o. beb. Sunnerå i Småland (Ryssby).

Grefl. ätten **von Saltza**, N:o 142.

Grefflig 1815, enl. 37 § regeringsformen; introducerad 1815.

HERMAN EDVARD AXEL (son af öfverceremoni-

mästaren grefve Carl Anton Philip von Saltza o. grefvinnan Christina Gustafva De la Gardie), f. 1844 $^{15}/_{8}$, grefve vid faderns död 1883 (Vexiö).

Adl. ätten af Sandeberg, N:o 2094.

Svensk ätt från Vestergötland; hette förut Sandberg; adlad 1772; introducerad 1776.

JOHN DAVID (son af kustsergeanten John David af Sandeberg o. Carolina Sophia Gasslander), f. 1857 $^{29}/_{10}$, domänintendent o. fredsdomare i Sydney (Syd-Wales, Australien). G. 1893 $^{3}/_{4}$ m. *Elisabeth Donnellan*, f. 1867 $^{28}/_{9}$.

Barn:

John David Michaël, f. 1894 $^{29}/_{9}$, post- o. telegrafbiträde (Sydney).

Svante Carl Otto David, f. 1900 $^{11}/_{10}$.

Oscar Ambrose David, f. 1903 $^{30}/_{12}$.

Alice Elizabeth Mary, f. 1895 $^{19}/_{9}$. G. 1913 m. *Harald Harding*, ingeniör (Lakemba, Sydney, Australien).

Eileen Francis Mary, f. 1899 $^{4}/_{10}$, stiftsjungfru.

Hufvudmannens faders syskon (barn af majoren John David af Sandeberg o. Christina Maria Borgström):

1. Hugo David, stadsmäklare, † 1892. G. m. Maria Charlotte Branting, † 1910.

Barn:

1) *Viktor Hugo David*, f. 1857 $^{20}/_{6}$, f. d. kamrerare i aktb. Svenska handelsbanken (Stockholm).

2) *Fredrik Isidor David* (*Frits*), f. 1859 $^{15}/_{8}$, kontorschef o. prokurist hos bankirfirman C. G. Cervin i Stockholm. R W O, G V:s O I M, R R S:t A O 3 kl, G M.

3) *John Hugo David*, f. 1861 $^{25}/_{2}$, arkitekt (New-York). G. 1897 $^{9}/_{10}$ m. *Hattie Caroline Gries*, f. 1869 $^{25}/_{11}$.

Son:

Viktor Hugo David, f. 1900 $^{26}/_{11}$.

4) *Maria Charlotta*, f. 1855 $^{15}/_{3}$, stiftsjungfru (Stockholm).

5) *Matilda Maria Louise*, f. 1858 $^{28}/_{6}$, stiftsjungfru (Stockholm).

6) *Peggy Maria Christina*, f. 1863 $^{25}/_{11}$. Enka 1902 efter Sven Viktor Almgren, godsegare (Leksand).

7) *Stina Magnhild Eva Maria*, f. 1872 $^{13}/_{8}$, stiftsjungfru, kassakontrollant i aktb. Svenska handelsbanken (Stockholm).

2. Svante Karl Otto David, rådman, † 1913. G. 1865 m. *Zelma Elisabeth Christina Kinnman*, f. 1843 $^{23}/_{5}$ (Sundsvall).

Dotter:

Maria Christina, f. 1866 $^{24}/_{11}$. G. 1890 $^{27}/_{3}$ m. *Erik Elias Berggren*, f. 1865 $^{30}/_{5}$, verkst. direktör i Sundsvalls enskilda bank, R W O (Sundsvall).

3. Edvard David, major, † 1886. G. 1868 m. *Hilma Maria Carolina Pehrsson*, f. 1844 $^{13}/_{9}$ (Ystad).

Barn:

1) Nils Wilhelm Edvard David, direktör, † 1919. G. 1898 m. *Agnes Elisabeth Evander*, f. 1879 $^{8}/_{1}$ (Lund).

Barn:

Edvard David, f. 1901 $^{2}/_{4}$.

Pehr Herman Hugo David, f. 1910 $^{16}/_{9}$.

Margaretha Maria (Greta), f. 1903 $^{13}/_{2}$, stiftsjungfru.

2) John Viktor Edward David, öfverste, † 1920. G. 1907 m. *Greta Lüning*, f. 1884 $^{24}/_{7}$ (Ystad).

Barn:

Hugo Edward David, f. 1914 $^{5}/_{6}$.

Elsa Greta Maria, f. 1908 $^{15}/_{11}$, stiftsjungfru.

Inga Greta Maria, f. 1911 $^{14}/_{8}$, stiftsjungfru.

Greta Maria, f. 1921 $^{30}/_{4}$.

3) *Hilma Magnhild Cecilia Maria*, f. 1873 $^{23}/_{7}$, stiftsjungfru (Ystad).

4. *Eva Maria*, f. 1840 $^{6}/_{10}$, f. d. hoffröken hos H. K. H. Enkehertiginnan af Dalarne (Stockholm).

5. *Emilie Maria*, f. 1840. Se adl. ätten *af Geijerstam*

Hufvudmannens faders farbröder:

1. Carl David, häradshöfding, † 1844. G. m. Theofila Frigell, † 1863.

Söner:

1) John David, kapten, † 1895. G. 1:o m. Anna Maria Scharp, † 1861; 2:o 1865 m. *Hilma Agnes Norman*, i hennes 2:a gifte, f. 1835 $^{28}/_{3}$ (Stockholm).

Barn, i 1:a giftet:

Anna Maria Sofia Katarina (*Bie*), f. 1857 $^{22}/_{2}$. Enka 1897 efter Gabriel Beckmann, regementsläkare (Stockholm).

i 2:a giftet:

Ernst Nils David, f. 1871 $^{12}/_{5}$, öfverste o. chef för Västgöta reg:te, R S O, R N S:t O O, B M F O 4 kl m kr (Vänersborg). G. 1901 $^{6}/_{8}$ m. *Anna Bertha Maria Engdahl*, f. 1875 $^{14}/_{12}$.

2) Nils David, kapten, † 1857. G. m. Maria Catharina Christina Aspegren, † 1873.

Son:

Adolf David, f. 1856 $^{12}/_{8}$, major i armén, kapten i Upplands infanterireg:tes reserv, befälhafvare för Uppsala norra landstormsområde, gymnastiklärare, R S O (Uppsala). G. 1902 $^{17}/_{12}$ m. *Selma Augusta Ahlnander*, f. 1870 $^{31}/_{8}$.

Dotter:

Ulla Maria, f. 1906 $^{26}/_{11}$.

2. Otto David, kapten, † 1834. G. m. Magdalena Lundgren, † 1844

Söner:

1) Anders Evald Svante David, kapten, † 1887. G. m. Hulda Antonia Charlotta Dahlin, † 1904.

Barn:

(1) *Carl-Otto Olof David*, f. 1864 $^{3}/_{7}$, major i Smålands artillerireg:tes reserv, R S O, R Belg Leop O (Stockholm 7). G. 1894 $^{22}/_{5}$ m. *Elin Hildur Carlson*, f. 1871 $^{19}/_{9}$.

Barn:

Birger David Carlsson, f. 1895 $^{15}/_{2}$, löjtnant i Lifreg:tets husarers reserv (Sköfde).

Hellevi Maria, f. 1900 $^{28}/_{12}$.

(2) *Evald Hakon David*, f. 1866 $^{5}/_{1}$ (Filipstad). G. 1896—1909 (m. Elin Constantia Carolina Gillblad).

Barn:

Gunnar Evald Axel David, f. 1900 $^{23}/_{4}$, bokhållare.

Brita Maria, f. 1898 $^{30}/_{8}$. G. 1921 $^{5}/_{5}$ m. *Birger Steckzén*, f. 1892 $^{10}/_{10}$, fil. d:r, krigsarkivarie, löjtnant i Norrbottens reg:tes reserv (Stockholm).

Gurli Tony Maria, f. 1904 $^{27}/_{9}$.

Karin Maria, f. 1906 $^{14}/_{6}$.

(3) *Fredrik Ivar David*, f. 1869 $^{21}/_{2}$, grosshandlare i Göteborg.

(4) *Gillis Werner David*, f. 1873 $^{15}/_{9}$, grosshandlare i Göteborg. G. 1902 $^{3}/_{9}$ m. *Mary Gilies Stevenson_Brown* från Skottland, f. 1874 $^{5}/_{8}$.

Barn:

Evald William David, f. 1905 $^{10}/_{5}$.

William Gillis David, f. 1908 $^{10}/_{4}$.

Tony Ingrid Maria, f. 1903 $^{24}/_{8}$.

(5) *Bertil Johan David*, f. 1881 $^{25}/_{7}$ (Vilhelmsro, Jönköping).

(6) *Elin Maria*, f. 1862 $^{25}/_{8}$ (Göteborg).

(7) *Magda Maria*, f. 1872 $^{6}/_{1}$. G. 1902 $^{22}/_{2}$ m. *Knut Ernst Almgren*, f. 1870 $^{9}/_{10}$, gymnastikdirektör (Paris, Frankrike).

(8) *Ottonie Maria (Tony)*, f. 1876 $^{24}/_{10}$. G. 1907 $^{17}/_{8}$ m. *Thomas Meinertz*, f. 1877 $^{24}/_{10}$, skeppsmäklare (Rouen, Frankrike).

2) Fredrik Alexander David, kapten, † 1884. G. 1867 m. *Jane Dickson*, f. 1844 $^{22}/_{9}$ (Venersborg).

Barn:

(1) *Edward David*, f. 1870 $^{5}/_{9}$, ingeniör, innehar ingeniörsaffär i Portland (Oregon, USA). Beb. eget hus derst. G. 1906 $^{19}/_{5}$ m. *Judith Nathalie Allmén*, f. 1878 $^{1}/_{3}$.

Son:

Fredrik David, f. 1907 $^{29}/_{3}$.

(2) *William David*, f. 1874 $^{25}/_{11}$, kapten vid Göta

artillerireg:te, kasernofficer, R S O (Göteborg). G. 1912 $^{21}/_{5}$, m. *Margareta Sofia (Greta) Kilman*, f. 1878 $^{8}/_{8}$.

Barn:

Gustaf Edward David, f. 1913 $^{11}/_{8}$.

Gustaf William David (Gösta), f. 1914 $^{14}/_{12}$.

Helene Maria, f. 1916 $^{5}/_{6}$.

(3) *John David Fredrik*, f. 1884 $^{6}/_{1}$, jur. kand., e. o. hofrättsnotarie, kapten i Vestgöta reg:tes reserv, ordf. i styrelsen för aktb. Adolf Rydholm (Stockholm).

(4) *Maria Isabel*, f. 1869 $^{3}/_{6}$. G. 1891 $^{8}/_{1}$ m. *Kristian Andreas von Sydow*, f. 1852 $^{13}/_{9}$, fil. kand., f. d. läroverksadjunkt, f. d. sekreterare i Elfsborgs läns norra hushållningssällskap, ordf. i styrelserna för Venersborgs sparbank o. Venersborgs enskilda bank samt i direktionen för ränte- o. kapitalförsäkringsanstalten i Venersborg, R N O, R W O, Hush G M. Beb. eget hus derst.

(5) *Jane Maria*, f. 1873 $^{6}/_{5}$. G. 1905 $^{22}/_{9}$ m. *Gershom Whitfield Guinness*, f. 1869 $^{25}/_{4}$, med. d:r, läkaremissionär vid »China Inland mission», Kin G S O 3 kl (Kaifeng-fu, Honan, Kina).

(6) *Eleonore Maria*, f. 1876 $^{25}/_{4}$. G. 1904 $^{28}/_{8}$ m. *Bengt Olof Leonard Lundblad*, f. 1867 $^{28}/_{7}$, med. lic., f. d. bataljonsläkare i fältläkarekåren, lasarettsläkare i Venersborg, R N O, Ö R K Ht m krigsdek.

Adl. ätten **Sandels**, N:o 2006.

Gammal prestsläkt från Roslagen; hette förut Sandel; adlad 1772; introducerad 1773; en på manssidan utslocknad gren hade greflig värdighet, enl. 37 § regeringsformen.

Samuel, bergsråd

Benjamin, vice president, hufvudmans farfaders fader

Johan August, grefve, en af rikets herrar

Yngre grenen

ARVID AXEL BENJAMIN LARSSON (son af kaptenen Sten Wilhelm Edvard August Sandels), f. 1876 $^{20}/_{2}$, ingeniör (Chicago, USA). G. 1901 $^{14}/_{12}$ m. *Helga Elisabeth Carlsson*, f. 1876 $^{4}/_{6}$.

Barn:

Axel Edvard (Eddi), f. 1903 $^{10}/_{1}$.
Francis William, f. 1907 $^{12}/_{8}$.
Georg Arvid, f. 1909 $^{23}/_{4}$.
Amalia Elisabeth, f. 1913 $^{12}/_{4}$.

Hufvudmannens moder:

Anna Christina Carolina (Lina) Hejdström, f. 1848 $^{21}/_{4}$. G. 1874, enka 1886 (Karlskrona).

Hufvudmannens systrar:

Lina Hilda Amalia Larsson, f. 1881 $^{14}/_{9}$. G. 1908 $^{29}/_{7}$ m. *Sven Bergman*, f. 1872 $^{26}/_{6}$, kapten o. kompanichef vid Hallands reg:te, RSO (Halmstad).
Selma Ingeborg Amalia Larsson (Malla), f. 1885 $^{15}/_{2}$. G. 1919 $^{23}/_{8}$ m. *Ragnar Georg Molander*, f. 1883 $^{2}/_{6}$, disponent vid aktb. Svenska Tobaksmonopolets fabrik i Karlskrona.

Hufvudmannens farbröder (söner af majoren Lars August Sandels o. Clementina Adelaïde von Heland):

1. Lars Arvid Reinhold, mönsterskrifvare, † 1912. G. 1864 m. *Maria Elisabeth (Mia) Kullberg*, f. 1842 $^{24}/_{4}$ (Vexiö).

Barn

1) John, grosshandlare, † 1919. G. 2:o 1911 m. *Maria Charlotta de Maré*, i hennes 2:a gifte, f. 1864 $^{18}/_{9}$ (Halmstad).
2) *Claës*, f. 1873 $^{7}/_{9}$, kapten i Vestgöta reg:tes reserv, verkst. direktör för Katrinefors aktb. o. aktb. Tidan, landstingsman i Skaraborgs län, RSO, RWO. Eg. o. beb. villa i Mariestad. G. 1905 $^{6}/_{11}$ m. *Herta Lovisa Charlotta Amnéus*, f. 1879 $^{1}/_{12}$.

Barn:

Gösta Claësson, f. 1906 $^{18}/_{8}$.
Claës Claësson, f. 1911 $^{29}/_{1}$.
Stina Claësdotter, f. 1908 $^{4}/_{1}$.
Birgitta Claësdotter, f. 1915 $^{12}/_{6}$.

3) *Kerstin*, f. 1866 $^{23}/_{10}$. Enka 1919 efter Thorsten Molin, major (Stockholm).
4) *Augusta* (*Gussie*), f. 1871 $^{7}/_{4}$. G. 1894 $^{16}/_{6}$ m. *Sten Albin Lilja*, f. 1861 $^{4}/_{11}$, vice häradshöfding, landssekreterare i Kronobergs län, R N O (Vexiö).

2. Carl Axel Magnus, kapten, † 1902. G. 1879 m. *Ellen Charlotta Karlström*, f. 1859 $^{22}/_{7}$ (Stockholm).

Barn:

1) *Lars Axel Johan August*, f. 1880 $^{21}/_{4}$, bergsingeniör, disponent för Aktb. svenska syrgasfabriken. Eg. o. beb. Villa Vallmo (Oskarshamn). G. 1909 $^{28}/_{6}$ m. *Gertrude Lovisa Augusta Maria Paulus*, f. 1881 $^{30}/_{9}$.

Döttrar:

Gertrude Elisabeth Marianne, f. 1910 $^{8}/_{5}$.
Ulla Margareta, f. 1911 $^{19}/_{10}$.

2) *Carl-Axel Magnus*, f. 1883 $^{17}/_{9}$, landtmätare (Stockholm).
3) *Elsa Maria Adelaïde*, f. 1882 $^{21}/_{1}$.
4) *Ida Alice Stina Margareta*, f. 1885 $^{10}/_{1}$.

Hufvudmannens faders farbroder:

Knut Wilhelm, häradshöfding, † 1860. G. m. Carolina Johanna Liebholtz, † 1889.

Barn:

1. Iljalmar Gottfrid, slottsarkitekt, † 1910. G. 2:o m. *Gerda Selma Theresia Sjölander*, f. 1873 $^{30}/_{12}$ (Stockholm).

Söner:

Oskar Hjalmar, f. 1899 $^{13}/_{9}$.
Carl-Erik Wilhelm, f. 1903 $^{24}/_{4}$.

2. Carl, fotograf, † 1919. G. 1:o m. Emma Augusta Tillberg, † 1908; 2:o 1910 m. *Emma Maria Lindström*, f. 1863 $^{1}/_{5}$. (Stockholm).

Barn i 1:a giftet:

1) *Knut Hjalmar*, f. 1881 $^{24}/_{10}$, fotograf (Stockholm). G. 1906 m. *Edla Johanna Hultgren*, f. 1869 $^{29}/_{5}$.

Barn:

Carl Knutsson, f. 1906 $^{5}/_{11}$.

Gunnel Knutsdotter, f. 1908 $^{7}/_{8}$.
Eva Knutsdotter, f. 1912 $^{29}/_{4}$.

2) Axel Gösta Fabian, artist, † 1919. G. 1917 m. *Elin Luella (Elaine) Hallberg*, f. 1891 $^{19}/_{8}$ (Stockholm).

3) *Ingeborg Johanna*, f. 1879 $^{19}/_{5}$. G. 1916 $^{7}/_{10}$ m. *Sven David Bernt Hallberg*, f. 1880 $^{23}/_{4}$, tjensteman hos aktb. L. M. Ericsson & Co (Stockholm).

3. *Alfhild*, f. 1848 $^{20}/_{6}$. Enka 1892 efter Carl August Lönnberg, fabrikör (Stockholm).

Yngre gren af ätten:

Johan August, grefve, fältmarskalk, † 1831.

Söner:

1. Samuel August, grefve, generallöjtnant, † 1892. G. m. Hedvig Henrietta Emilia Augusta Tersmeden, † 1899.

Dotter:

Augusta Ulrika Constantia Charlotta, f. 1853 $^{12}/_{5}$. Enka 1921 efter Philipp Friedrich Alexander Carl Botho furst zu Eulenburg und Hertefeld, grefve von Sandels, ambassadör (Liebenberg i Mark Brandenburg, Tyskland).

2. Carl Wilhelm, förste hofmarskalk, † 1896. G. m. Wendela Sophia Amalia Nordenstolpe, † 1893.

Dotter:

Wendel Astrid Elisabeth Augusta, f. 1853 $^{9}/_{9}$ (Motala).

Adl. ätten **Sandströmer**, N:o 2322.

Svensk ätt; hette förut Sandström; adlad 1847, enl. 37 § regeringsformen; introducerad samma år.

CARL (son af envoyén Carl Johan Albert Sandströmer o. Clara Gustafva Säve, i hennes 1:a gifte), f. 1859 $^{19}/_{12}$, adelsman vid faderns död 1869, vice häradshöfding. Eg. hus i Stockholm.

Hufvudmannens syskon:

Gustaf, f. 1864 $^{9}/_{11}$, kapten i Svea lifgardes reserv, R S O, Skytte G M, R D D O, R I Kr O, R R S:t A O 3 kl (Stockholm).

Clara, f. 1861. Se friherrl. ätten *Fleetwood*.

Dagmar, f. 1866. Se friherrl. ätten *Sparre*.

Anna, f. 1868. Se adl. ätten *Hallenborg*.

Hufvudmannens faster

(dotter af statsrådet Anders Peter Sandström, nobil. Sandströmer, med Clara Lidbeck):

Julie Brigitta Fredrika, f. 1847 $^{16}/_{7}$. Enka 1908 efter Carl Adolf Teodor Björkman, landshöfding (Stockholm).

Adl. ätten von Schantz, N:o 1255.

Adlig ätt från Francken; hette förut Schantz; adlad i Sverige 1693; introducerad samma år; immatrikulerad på riddarhuset i Finland, där grenar af ätten finnas.

Johan Eberhard Schantz, sekreterare

Fredrik, protokollssekreterare

Christian, referendariesekr.

Christian Eberhard, öfverstelöjtnant

Ivar Gabriel, kapten

Ludvig, hofjunkare

Wilhelm Fredrik, major

Malcolm David, öfverstelöjtn.

Johan Gabriel, kapten

Fredrik Adam, öfverstelöjtn.

Adolf Wilhelm, löjtnant

Henrik Filip Gideon, öfverstelöjtnant

Carl Peter Ulrik Otto, vice amiral

Johan Eberhard, kapten

Wilhelm Fredrik, major

Ernst Leopold, ryttmästare

Johan Carl, generalkonsul

3:e yngre grenen

Adolf Wilhelm, kapten, hufvudmans farfader

1:a yngre grenen

2:a yngre grenen

THIODOLF WILHELM CONSTANS (son af agronomen Carl Wilhelm Thiodolf von Schantz o. Johanna Wilhelmina Engstrand), f. 1879 $^{12}/_{10}$,

kamrer vid Svenska sockerfabriksaktb:s raffinaderi i Stockholm. G. 1915 $^{21}/_{12}$ m. *Lydia Bendelin*, f. 1877 $^{22}/_{8}$.

Dotter:

Marianne, f. 1916 $^{24}/_{10}$.

Hufvudmannens syster:

Sofia Fredrika Wilhelmina (*Bibbi*), f. 1881 $^{19}/_{9}$. G. 1913 $^{11}/_{5}$ m. *Sten Thore Petrus Nordström*, f. 1881 $^{14}/_{10}$, kammarskrifvare i tullverket (Stockholm).

Hufvudmannens farfaders farbröder:

1. Johan Christian, öfverste, † 1846.

Son:

Carl Johan Theodor, til. d:r, sekreterare, † 1898. G m. Sigrid Sophia Ehrenstam, † 1897.

Söner:

1) Carl Johan Axel, vice häradshöfding, † 1921. G. 1:o 1897 m. grefvinnan Josephina Maria Frölich, † 1905; 2:o 1907 m. *Gärd Katarina Emilia Almqvist*, f. 1872 $^{10}/_{6}$ (Sandskog, Braås).

Söner i 1:a giftet:

Axel Gunnar Theodor, f. 1901 $^{23}/_{3}$, kontorist. Eg., tillsammans med brodern, Sandskog i Småland (Danmark).

Frans Einar Malcolm, f. 1903 $^{3}/_{7}$, landtbrukselev (Hofsta, Bettna).

2) *Edvard Malcolm*, f. 1861 $^{29}/_{4}$, jägmästare i Värends revir, R W O. Eg. o. beb. Lunnaby i Småland (Räppe). G. 1902 $^{5}/_{6}$ m. friherrinnan *Eva Ulrika Hermelin*, f. 1871 $^{13}/_{1}$.

Söner:

Carl Folke Theodor, f. 1905 $^{22}/_{7}$.

Knut Axel Inge, f. 1907 $^{17}/_{6}$.

Gustaf Sune Adolf, f. 1909 $^{2}/_{5}$.

2. Adolf Ulrik, sekreterare, † 1869. G. m. Margaretha Sophia Lundgren, † 1884.

Söner:

1) Carl Philip, handlande, †. 1901. G. 2:o 1893 m. *Emilia Gustafva Nilsson*, f. 1862 $^{2}/_{11}$ (Sköfde).

2) Johan Wilhelm, hemmansegare, †. G. m. Anna Charlotta Wilander, †.

Söner:

(1) *Carl Wilhelm*, f. 1860 $^{30}/_{10}$, handlande (Galesbury, Ill., U S A). G. 1881 m. Ida Matilda Nilsdotter, †.

Söner:

Carl Alexius Vallentin, f. 1882 $^{10}/_{2}$.
Herman Anatolius, f. 1883 $^{9}/_{8}$.
John Arthur Paulinus, f. 1885 $^{4}/_{1}$.
Thor Wilhelm Antonius, f. 1886 $^{1}/_{11}$.

(2) *Johan Herman*, f. 1864 $^{3}/_{9}$. Eg. o. beb. Bergalund i Småland (Berga). G. 1893 $^{31}/_{12}$ m. *Mathilda Lovisa (Thilda) Munter*, f. 1866 $^{12}/_{9}$.

Barn:

Thor Ulrik, f. 1897 $^{18}/_{12}$.
Carl Folke, f. 1901 $^{13}/_{2}$, bankkamrer (Berga).
Bengt Abraham, f. 1904 $^{10}/_{12}$.
Ebba Athalia, f. 1894 $^{13}/_{3}$.

3) *Christer August*, f. 1846 $^{3}/_{7}$, hemmansbrukare i Bergalund (Berga). G. 1:o 1868 m. Elsa Gabrielsdotter, † 1896; 2:o 1897 $^{29}/_{12}$ m. *Anna Lovisa Carlsson*, f. 1856 $^{22}/_{1}$.

Dotter i 2:a giftet:

Helga Dressen, f. 1897 $^{21}/_{3}$.

3. Lars Samuel, löjtnant, † 1871.

Son:

Edvin Alexis, landtbrukare, † 1909. G. m. Christine Isberg, † 1912.

Barn:

(1) *Wilhelm Fredrik*, f. 1855 $^{21}/_{10}$, f. d. arrendator (Uppsala). G. 1885 m. Carolina Wilhelmina Gustafsson, † 1914.

(2) Lars Samuel Malcolm, † 1921. G. 1891 m. *Anna Maria Säll*, f. 1866 $^{15}/_{2}$ (Uppsala).

Son:

Carl Selim Malcolm, f. 1891 $^{13}/_{11}$, köpman (Stockholm).

(3) *Carl Alfred Edvin*, f. 1865 $^{28}/_{1}$, skogvaktare (Närlinge, Björklinge). G. 1:o 1889 m. Johanna Maria Granell, † 1899; 2:o m. *Anna Lovisa Svensson*, f. 1864 $^{5}/_{7}$.

Barn, i 1:a giftet:

Carl Adrian, f. 1891 $^{12}/_{8}$, handlande (Linköping).
Henrik Julius, f. 1893 $^{25}/_{12}$ (Uppsala).
Gustaf Alexius, f. 1896 $^{15}/_{1}$, f. d. sjöman vid Kungl. flottan (Närlinge).
Maria Alfrida, f. 1889 $^{7}/_{10}$. G. 1914 $^{29}/_{11}$ m. *August Ivar Westerlund*, f. 1890 $^{17}/_{1}$, handlande (Uppsala).

i 2:a giftet:

Ingeborg Elisabeth, f. 1904 $^{29}/_{11}$.

(4) *Bror Otto Theodor*, f. 1873 $^{21}/_{1}$, skogvaktare (Berget, Lindome). G. 1901 $^{17}/_{5}$ m. *Emma Kristina Karlsson*, f. 1882 $^{7}/_{11}$.

Barn:

Carl Theodor, f. 1905 $^{15}/_{1}$.
Bror Alexis, f. 1907 $^{21}/_{11}$.
Edith Kristina f. 1901 $^{28}/_{6}$.

Yngre grenar af ätten:

Första grenen:

Ernst Leopold, ryttmästare, † 1872. G. m. Jeannette Alexine von Borck, † 1899.

Son:

Fredric Malcolm Ernstsson, f. 1850 $^{21}/_{10}$, advokat. Innehar juridiska byrån i Värnamo (Klefarp, Värnamo). G. 1891 $^{31}/_{3}$ m. *Sofia Malvina Eufemia Kolmodin*, f. 1854 $^{20}/_{3}$.

Andra grenen:

Johan Carl, generalkonsul, † 1849. G. m. Amelie Jeanne Judith le Noble från Frankrike, † 1877.

Söner:

1. Carl Peter Alexander Magnus, tullinspektor, † 1896. G. m. Amalia Carolina Lovisa Öberg, †.

Dotter:

Sigrid Elvira Amalia Florenzia, f. 1856 $^{23}/_{9}$. G. 2:o 1898 $^{6}/_{5}$ m. *Filip Forssell*, f. 1861 $^{17}/_{10}$, kontorsskrifvare (Lidingö).

2. Otto Alfons Emil, kamrer, † 1920. G. 1879 m. *Emilie Carolina Linnander*, f. 1846 $^{16}/_{12}$. Eg. hus i Stockholm.

Tredje grenen:

Johan Eberhard, kapten, † 1840.

Son:

Carl Fredrik, befallningsman, † 1879. G. 2:o m. Hedda Helena Olsdotter, † 1912.

Dotter i 2:a giftet:

Katarina Helena, f. 1876 $^{14}/_{2}$. G. 1898 $^{6}/_{2}$ m. *Carl August Bergsten*, f. 1875 $^{28}/_{12}$, lokomotivförare vid statens jernvägar (Norrköping).

Adl. ätten **Schauman**, N:o 1287.

Adlig ätt från Kurland; adlad i Sverige 1686; introducerad 1697; immatrikulerad på riddarhuset i Finland, där ätten talrikt fortlefver.

FRIDOLF LEONARD (son af biskopen i Borgå i Finland Frans Ludvig Schauman o. Fredrika Christina Gylich), f. 1837 $^{27}/_{8}$, civilingeniör, f. d. trafikchef (Stockholm). G. 1864 $^{25}/_{8}$ m. *Anna Evelina Groth*, f. 1846 $^{25}/_{3}$.

Barn:

1. *Emil Oswald*, f. 1865 $^{27}/_{7}$, civilingeniör, maskinagent (Buenos Aires, Argentina). G. 1889 m. *Maria Carolina Grönvald*, f. 1863.

   Barn:

   Richard Oswald Fridolf (*Dick*), f. 1897 $^{19}/_{1}$, löjtnant vid argentinska artilleriet.

   Frans Isaak Paquito, f. 1900 $^{16}/_{10}$, underlöjtnant i argentinska marinen.

   John Osvald Thure, f. 1904 $^{24}/_{6}$.

   Elsa Anna Maria, f. 1898 $^{26}/_{10}$.

   Hilda Evelina Amanda, f. 1902 $^{1}/_{4}$.

2. *Karl Nils Arvid*, f. 1871 $^{23}/_{10}$, kontrollör o. föreståndare för enskilda jernvägarnes kontrollkontor i Kalmar. G. 1898 $^{6}/_{1}$ m. *Anna Wilhelmina Boman* från Finland, f. 1869 $^{7}/_{2}$.

Son:

Nils-Arvid, f. 1899 $^{20}/_{2}$, student.

3. *Frans Hugo Lorentz*, f. 1877 $^{1}/_{11}$, direktör (Stockholm). G. 1:o 1904 (m. Karin Augusta Pettersson); 2:o 1912 $^{25}/_{8}$ m. *Dagmar Anna (Daddie) Tauvon*, f. 1886 $^{17}/_{6}$.

Barn, i 1:a giftet:

Arne Eugén Hugosson, f. 1905 $^{9}/_{10}$.

Gunvor Karin Selma, f. 1907 $^{5}/_{7}$.

i 2:a giftet:

Ingrid, f. 1915 $^{19}/_{1}$.

4. *Erik Albert Alfred*, f. 1890 $^{24}/_{7}$, banktjensteman (Stockholm).

5. *Elisabeth Karin*, f. 1866 $^{14}/_{10}$, kontorsskrifvare i jernvägsstyrelsens kontrollkontor (Stockholm).

6. *Elin Olivia Fredrika*, f. 1876 $^{4}/_{8}$. G. 1920 $^{14}/_{2}$ m. *John Ernst Filip Åström*, f. 1873 $^{9}/_{1}$, kapten o kompanichef vid Gotlands infanteriregte, R S O (Visby).

7. *Ester Matilda*, f. 1880 $^{20}/_{2}$. G. 1912 $^{24}/_{5}$ m. *Hjalmar Ludvig Wilhelm Boussard*, f. 1873 $^{25}/_{7}$, kassör vid aktb. Wahlén & Block (Stockholm).

8. *Elsa Maria*, f. 1882. Se adl. ätten *Svinhufvud* i Westergötland.

9. *Gerda Signe Rafaëlla*, f. 1884 $^{12}/_{4}$, husmoder vid Hörby lasarett (Hörby).

Hufvudmannens farfaders broder:

Berndt, stadsfiskal, † 1862. G. m. Anna Lovisa Wilhelms, † 1866.

Söner:

1. Victor Leonard, apotekare, † 1872. G. m. Elisabeth Wilhelmina Ekelund, †.

Son:

Knut Victor, bankdirektör, † 1891. G. 1876 m. *Julia Malm*, f. 1847 $^{31}/_{10}$ (Helsingfors).

Son:

Victor Torsten, f. 1877 $^{22}/_{6}$, direktör (Stockholm). G. 1904 $^{17}/_{11}$ m. *Nasta Mathilde Bülow*, f. 1885 $^{31}/_{1}$.

Barn:

Olaf Victor Torsten, f. 1905 $^{28}/_{9}$.
Sven Runar Torsten, f. 1906 $^{19}/_{11}$.
Wilhelm Torsten, f. 1910 $^{15}/_{9}$.
Ralf Torsten, f. 1913 $^{21}/_{1}$.
Gurli Nasta, f. 1908 $^{3}/_{11}$, stiftsjungfru.

2. Knut Otto, kapten, † 1888. G. 1856 m. *Eva Constance Elisabeth Holmberg*, f. 1835 $^{9}/_{11}$ (Finland).

Son:

Carl Östen, f. 1873 $^{15}/_{8}$, f. d. godsegare, ¶ R W O (Amerika). G. 1:o 1891 m. Alice Bailey Crewe, † 1901; 2:o s. å. $^{18}/_{12}$ m. *Lucy Marion Bowden* från England, f. 1880 $^{23}/_{7}$.

Son i 1:a giftet:

Karl Östen, f. 1899 $^{26}/_{10}$, landtbrukselev.

Adl. ätten **Schedvin**, N:o 1970.

Gammal svensk ätt från Vesterås; hette äfven förut Schedvin; adlad 1756; introducerad samma år; ättemedlemmarne skrifva sig von Schedvin.

D A N I E L OTTO (son af egendomsegaren Anders Schedvin o. hans 2:a fru, Johanna Olausdotter), f. 1855 $^{9}/_{8}$. Inneh. o. beb. fideikommissegendomen Gälared i Vestergötland (Hillared). G. 1:o 1886 m. Agnes Natalia Sundbäck, † 1894; 2:o 1912 $^{26}/_{9}$ m. *Ragnhild Aurora Maria Fogelberg*, f. 1870 $^{26}/_{9}$.

Son i 1:a giftet:

Carl Robert, f. 1890 $^{10}/_{6}$, grosshandlare (Stockholm). G. 1912 $^{8}/_{10}$ m. *Elida Maria Zachau*, f. 1889 $^{20}/_{6}$.

Barn:

Erik Hugo Daniel, f. 1913 $^{13}/_{1}$.
Carl Robert Gustaf Elis, f. 1919 $^{15}/_{3}$.
Mona Margareta, f. 1915 $^{23}/_{2}$.

Hufvudmannens halfsyster
(dotter af egendomsegaren Anders Schedvin o. hans 1:a fru, Edla Segergren):

Marie-Louise, f. 1852 $^{17}/_{1}$. G. 1881 $^{2}/_{9}$ m. *Carl Gustaf Blanck*, f. 1845 $^{15}/_{12}$, byggmästare (Stora Lid, Hillared).

Hufvudmannens syskon:

1. *Anders Sigfrid*, f. 1864 $^{22}/_{1}$, väfmästare (Motala). G. 1886 $^{30}/_{12}$ m. *Thekla Maria Lundberg*, f. 1867 $^{10}/_{8}$.

Barn:

1) *Anders Ivar*, f. 1889 $^{27}/_{8}$ (USA).
2) *Jakob Henry*, f. 1898 $^{1}/_{2}$, handelsbiträde (Anneberg, Askersund). G. 1919 $^{20}/_{9}$ m. *Sara Augusta Norberg*, f. 1897 $^{3}/_{6}$.

Dotter:

Kerstin Maria, f. 1919 $^{17}/_{12}$.

3) *Bror Karl Einar*, f. 1904 $^{25}/_{8}$.
4) *Sigrid Maria*, f. 1887 $^{28}/_{5}$.

2. *Carl Magnus*, f. 1867 $^{9}/_{4}$, disponent (Berkeley, Californien). G. 1897 $^{12}/_{8}$ m. *Elfrida Adelina Lindqvist*, f. 1873 $^{12}/_{12}$.
3. *Johan Gustaf*, f. 1872 $^{16}/_{6}$, bruksverkmästare (San Francisco, Californien).
4. *Sofia Eugenia*, f. 1858 $^{19}/_{12}$. G. 1879 $^{14}/_{11}$ m. *Salomon Carlsson*, f. 1858 $^{5}/_{6}$, uppsyningsman (Dalsjöfors, Toarp).
6. *Elma Adelina Juliana*, f. 1873 $^{27}/_{7}$. Enka 1900 efter Janne Algot Andersson, arbetare (Lilla Gälared, Hillared).

Hufvudmannens farbroder:

Johan, sergeant, † 1869. G. m. Johanna Eleonora Bengtsdotter, †.

Barn:

1. Lorentz Justinus, tillsyningsman, † 1917. G. m. Christine Olsson, † 1906.

Barn:

1) *Hugo Justus Isidor*, f. 1869 $^{14}/_{1}$, fabriksbokhållare (Nösund). G. 1906 $^{26}/_{10}$ m. *Hedvig Augusta Läckgren*, f. 1874 $^{3}/_{10}$. Eg. del i Bestorp på Kinnekulle.

2) *Lorentz John Napoleon*, f. 1872 $^{13}/_{3}$, snickare (Östersund). G. 1897 $^{12}/_{9}$ m. *Katarina Elisabeth* (*Karin*) *Larsson*, f. 1874 $^{5}/_{10}$.

Barn:

Harald Ivar Napoleon, f. 1898 $^{1}/_{4}$.
Justus, f. 1902 $^{8}/_{9}$.
Albert, f. 1904 $^{25}/_{8}$.
John Botvid Isidor, f. 1907 $^{28}/_{7}$.
Hildur Maria Christina, f. 1899 $^{25}/_{9}$.
Alfhild, f. 1902 $^{3}/_{9}$.
Karin Teresia Alexandra, f. 1910 $^{25}/_{4}$.

3) *Alexandra Julia Christina* (*Alex*), f. 1874 $^{17}/_{2}$. G. 1901 $^{9}/_{11}$ m. *Carl Richard Eriksson*, f. 1873 $^{19}/_{1}$, lokomotivförare (Göteborg).

2. Daniel Frans Georg, buntmakare, † 1914. G. 1874 m. *Emilie Charlotta Fagerberg*, f. 1855 $^{4}/_{4}$ (Borås).

Barn:

1) *Erik Georg*, f. 1875 $^{2}/_{12}$, buntmakare samt hatt- o. mösshandlare i Varberg. G. 1902 $^{27}/_{7}$ m. *Anna Kristina Larsson*, f. 1881 $^{2}/_{8}$.

Barn:

Georg Sven Daniel, f. 1903 $^{5}/_{8}$.
Margareta Susanne (*Greta*), f. 1905 $^{7}/_{12}$.

2) *Sven Hugo*, f. 1877 $^{26}/_{7}$, ingeniör, chef för Almedals fabriker (Göteborg). G. 1904 $^{3}/_{4}$ m. *Tora Sjölander*, f. 1878 $^{9}/_{9}$.

Dotter:

Isa, f. 1904 $^{28}/_{12}$.

3) *Gunnar Albin*, f. 1883 $^{7}/_{9}$, kontorschef (Borås). G. 1913 $^{26}/_{4}$ m. *Gunlög Elisabeth von Sneidern*, f. 1888 $^{16}/_{12}$.

Döttrar:

Laila Gun Laura, f. 1915 $^{30}/_{12}$.
Barbro Gunlög Elisabeth, f. 1919 $^{21}/_{2}$.

4) *Frans Olof*, f. 1886 $^{12}/_{2}$, ingeniör vid appreteringsverket Norden (Borås).

5) *Thorsten*, f. 1888 $^{26}/_{3}$, väfmästare (Kristineberg, Borås).

6) *Karl Gustaf*, f. 1893 $^{20}/_{1}$, buntmakare (Borås).

7) *Signe Elisa* (*Isa*), f. 1890 $^{12}/_{8}$. G. 1920 $^{21}/_{9}$ m. *Alvin Sandström*, medarbetare i skånetidningen Dagen.
8) *Ruth Ella Carolina*, f. 1897 $^{19}/_{3}$.

3. *Carl August*, f. 1842 $^{18}/_{8}$, f. d. poliskonstapel (Mölndal). G. 1873 m. Wilhelmina Fredrika Svenberg, † 1901.

Dotter:

Anna Carolina Elisabeth, f. 1876 $^{25}/_{1}$, småskolelärarinna (Mölndal).

4. Josef Oskar, sergeant, † 1919. G. 1872 m. *Hilda Augusta Andersson*, f. 1851 $^{13}/_{8}$ (Strömma, Elfsered).

Barn:

1) *Hildor Werner*, f. 1874 $^{23}/_{10}$, fabrikör. Inneh. träförädlingsfabriken vid Strömma (Elfsered). G. 1909 $^{15}/_{9}$ m. *Ellen Kristina Fohrman*, f. 1876 $^{24}/_{9}$.

Son:

Rolf Östen, f. 1912 $^{24}/_{7}$.

2) *Erik Gottfrid*, f. 1890 $^{15}/_{2}$, poliskonstapel (Halmstad).
3) *Knut Henry*, f. 1896 $^{17}/_{4}$, stationsskrifvare vid statens jernvägar (Uppsala).
4) *Ellen Lydia*, f. 1877 $^{21}/_{12}$. G. 1899 $^{26}/_{10}$ m. *Alexis Emanuel Gustafsson*, f. 1871 $^{26}/_{10}$, disponent för Vestgöta väfnadsaktb. (Manhem, Elfsered).
5) *Signe Natalia*, f. 1893 $^{12}/_{2}$, kassörska hos grosshandl. Bohlin (Hjo).

5. Gabriel Birger, handlande, †. G. 1882 m. *Maria Katarina Elisabeth Ohlin*, f. 1848 $^{20}/_{6}$ (Göteborg).
6. Claës Johan, sergeant, † 1919. G. m. Marie Andersson, † 1919.

Döttrar:

Linnéa Henrietta, f. 1896 $^{30}/_{8}$
Signe Ingeborg, f. 1898 $^{16}/_{6}$ } (Hillared).

7. *Jakobina Wilhelmina* (*Mina*), f. 1853 $^{3}/_{3}$, barnmorska (Framnäs, Elfsered).

Adl. ätten von Schéele, N:o 2059.

Gammal adlig ätt från Rügen och Pommern; hette förut Schéel och Schéle; naturaliserad 1768; introducerad 1776; en släktgren finnes i Tyskland.

Christian, brukspatron

Adam, assessor — *Christian Benjamin*, bergsråd

Christian Carl, löjtnant — *Adolf Fredrik*, kammarjunkare

Sven Götrik, kapten, hufvudmannens farfaders fader — Yngre grenen

CARL HENRIK HERMAN ROBERT (son af godsegaren Götrik Carl Knut Herman Henri von Schéele), f. 1893 $^{4}/_{9}$, civilingeniör, ingeniör vid Rimforssa kraftstation.

Hufvudmannens moder:

Augusta Charlotta (Alin) Lund, f. 1869 $^{6}/_{9}$. G. 1891, enka 1909 (Smålands Taberg).

Hufvudmannens syskon:

Götrik Carl Wilhelm, f. 1897 $^{10}/_{2}$.

Einar Fredrik Knut, f. 1898 $^{15}/_{12}$.

Bonde Erik Sven, f. 1903 $^{31}/_{12}$.

Herman Ernst Mauritz, f. 1905 $^{24}/_{12}$.

Maria Lovisa Charlotta Henrietta, f. 1891 $^{29}/_{12}$. G. 1919 $^{5}/_{9}$ m. *Anders Nathanaël Lundin*, f. 1879 $^{24}/_{3}$, godsförvaltare (Fågelbro).

Svea Henrika Hermania, f. 1895 $^{18}/_{3}$.

Hufvudmannens faders syskon (barn af fanjunkaren Herman Götrik Knut von Schéele o. Henriette Elise Charlotte Nordenstedt):

1. *Nils Fredrik Herman Richard*, f. 1857 $^{19}/_{4}$, lagerchef (Malmö). G. 1887 $^{30}/_{11}$ m. *Thérèse Aurore Bergenheim*, f. 1857 $^{16}/_{12}$.

Barn:

Ernst Robert Carl Cornelius, f. 1891 $^{16}/_{1}$, delegare i agenturaffär (Kalmar).

Adolf Richard Herman Theodor, f. 1892 $^{18}/_{3}$, delegare i agenturaffär (Kalmar).

Erika Louise Christina Elisabeth (*Ellis*), f. 1889 25/7. G. 1916 24/6 m. *Charles Leonard Gardner*, f. 1883 21/4, landskontorist i Hallands län (Halmstad).
Wendla Maria Theresia, f. 1894 11/6. G. 1918 10/9 m. *Nils Gustaf Ragnar Zotterman*, f. 1887 29/6, hospitalstjensteman (Växjö).
Gertrud Anna Fredrika, f. 1896 18/7. G. 1917 11/6 m. *Alfred Hson Haijlen*, f. 1888 8/7, ingeniör (Malmö).

2. Knut Adolf Gottfrid, direktör, † 1915. G. 1901 m. *Anne-Sofie Weber*, f. 1862 29/10 (Malmö).
3. *Ernst Henning Herman*, f. 1869 3/3, handlande i Afognak (Alaska, U S A).
4. *Erik Emil Hugo*, f. 1870 11/12, bokhållare i aktb. Mälarebankens afdelningskontor i Eskilstuna. G. 1906 7/10 m. *Elin Maria Gottfriedz*, f. 1869 8/6.

Söner:

Carl Hugo, f. 1906 11/8.
Herman Eskil, f. 1908 23/7.

5. *Kjell Herman Robert*, f. 1872 30/3, fil. kand., rektor vid östra realskolan i Göteborg. G. 1900 12/7 m. *Sigrid Elisabeth Bergenheim*, f. 1874 31/7.

Barn:

Kjell Herman Erik, f. 1901 22/5, student, elev vid Chalmers tekniska institut (Göteborg).
Sigge Robert Götrik Teodor, f. 1912 5/3.
Knut Ejnar Gottfrid Robert, f. 1920 20/2.
Astrid Maria Elisabet, f. 1903 30/5, stiftsjungfru.
Signe Ingeborg Maria, f. 1906 21/11, stiftsjungfru.
Tora Karin Henriette, f. 1909 8/12, stiftsjungfru.
Brita Sigrid Margareta, f. 1915 23/7, stiftsjungfru.

6. *Marie Jeannette Henriette Herminie* (*Minnie*), f. 1859 4/9. Enka 1914 efter Gottfrid Hilding Bergenheim, disponent (Kungsäter).
7. *Ida Henriette Amelie*, f. 1861 16/8. Enka 1910 efter Carl Evald Wallman, underlöjtnant (Stockholm).

Hufvudmannens farfaders broder:

Svante Rudolf, kustsergeant, † 1889. G. m. Olivia Jonsson, † 1883.

Dotter:

Amanda Elvira, f. 1865 17/2. G. 1892 29/8 m. *Axel Wilhelm Nilsson*, f. 1858 9/4, egendomsegare. Eg. o. beb. Krutmöllan i Skåne.

Yngre gren af ätten:

Adolf Fredrik, kammarjunkare, † 1817.

Söner:

1. Frans Adolf, öfverintendent, † 1863. G. m. Maria Elisabeth Lundqvist, † 1873.

Barn:

1) Christian Georg Robsahm, brukspatron, † 1862. G. m. Charlotte Maria Hedberg, † 1915.

Söner:

(1) *Frans Alexander*, f. 1853 31/7, fil. d:r, professors n. h. o. v., RNO, LHVS (Stockholm). G. 1886 27/3 m. *Hanna Runer*, f. 1857 28/5.

Dotter:

Eve Charlotta Wilhelmina, f. 1889 31/8. G. 1917 17/2 m. *Pehr Engwall*, f. 1891 9/9, civilingeniör (Stockholm).

(2) *Carl Christian*, f. 1863 24/2, boktryckare (Sydney, Australien).

2) Götrik Wilhelm Rinman, kammarherre, † 1913. G. 1:o m. Frida Maria Bolette Jerndorff från Danmark, † 1883.

Barn i 1:a giftet:

(1) *Carl Götrik Adolf*, f. 1869 6/12, fil. d:r, f. d. docent i kemi vid Uppsala universitet, öfverkontrollör vid bränvins-, hvitbetsocker o. maltdryckstillverkningen, föreståndare för kemiska stationen i Kristianstad, RWO. G. 1907 29/8 m. *Hertha Alice Häkanson*, f. 1885 6/7.

Barn:

Carl-Adam Götrik Carlsson, f. 1908 30/6.
Frans Christian Georg Carlsson, f. 1917 27/4.
Märta Christina Carlsdotter, f. 1914 15/7, stiftsjungfru.

(2) *John Frans Sigurd*, f. 1871 4/10, f. d. förestån-

dare för landtbruksskolan vid Kilanda. Arr. o. beb. Kilanda säteri (Elfängen). G. 1908 $^{26}/_{9}$ m. friherrinnan *Amelie Klingspor*, f. 1873 $^{31}/_{3}$.

Barn:

John Frans Wilhelm, f. 1909 $^{10}/_{6}$.

Christian Gustaf Fredrik, f. 1916 $^{9}/_{3}$.

Margareta Charlotta, f. 1911 $^{14}/_{3}$, stiftsjungfru.

(3) *Maria Augusta Carolina*, f. 1868 $^{27}/_{8}$ (Kilanda säteri).

(4) *Helfrid Götilda Sofia*, f. 1874 $^{28}/_{3}$ (Kilanda säteri).

3) *Johanna Sofia Charlotte*, f. 1840 $^{17}/_{8}$ (Göteborg).

2. Carl Axel Adam, löjtnant, † 1873. G. m. Hedvig Maria Zelander, † 1891.

Dotter:

Henrika Charlotte Fredrika, f. 1834 $^{22}/_{12}$ (Stockholm).

3. Knut Georg, prost, † 1854. G. m. Mathilda Charlotta Gezelius, † 1899.

Barn:

Knut Henning Gezelius, biskop, † 1920. G. 1868 m. *Anna Gustava Maria Ekman*, f. 1850 $^{9}/_{5}$ (Uppsala).

Minna Agnes Cecilia, f. 1843 $^{17}/_{11}$. Enka 1910 efter Carl Fabian Emanuel Björling, professor (Lund).

Adl. ätten **Scheffer**, N:o 1975.

Gammal tysk adlig ätt; naturaliserad 1756; introducerad samma år.

CARL HENRIC ULRIC (son af majoren Ulric Ivar Scheffer o. friherrinnan Hilda Christina Posse af Säby), f. 1858 $^{16}/_{6}$, öfverste i VI arméfördelningens reserv, f. d. chef för Vesternorrlands reg:te, f. d. brigadchef, KSO2kl, RBMFO2kl. Inneh. Fårdala fideikommisskapital. Beb. egen villa i Djursholms

Ösby. G. 1902 17/6 m. *Gerda Helena Collijn*, f. 1876 13/8

Barn:

Carl Gustaf Ivar, f. 1904 1/8.
Carl Gunnar Ulrik, f. 1909 22/11.
Carl Johan Wilhelm, f. 1921 28/1.
Karin Gerda Christina, f. 1905 2/9, stiftsjungfru.
Gerda Lena Thurinna, f. 1916 20/6, stiftsjungfru.

Hufvudmannens systrar:

Thurinna Christina, f. 1860 9/4, stiftsjungfru (Sköfde).
Christina Maria (Stina), f. 1862 31/8, stiftsjungfru. Eg. hus i Sköfde.

Hufvudmannens farbroder:

Pehr Henrik, major, † 1863. G. 2:o m. grefvinnan Caroline Eugenie Josephina Lewenhaupt, † 1911.

Döttrar:

Matilda Josefina Sophie, f. 1853 15/1, stiftsjungfru (Uppsala).
Henrika, f. 1864 31/7, stiftsjungfru, skriftställarinna (Uppsala).

Adl. ätten **Schenfelt**, N:o 1474.

Svensk ätt från Småland; hette förut Schening; adlad 1713; introducerad 1719.

GUSTAF OSKAR REINHOLD (son af öfverstelöjtnanten Oscar David Schenfelt o. Hedvig Ebba Emilia Eleonora von Baumgarten), f. 1867 2/8, öfverstelöjtnant i Göta lifgardes reserv, f. d. militäratlaché, R S O, K Rum Kr O, R Pr Kr O 3 kl o. R Ö O 3 kl, R Bad O Z L 1 kl, R Braun H L O 2 kl (Stockholm).

Hufvudmannens syster:
Ellen Katarina Charlotta, f. 1866 $^{19}/_{7}$. Enka 1910 efter Herman Eugène Weylandt, kapten. Eg. o. beb. Weylandts villa på Djurgården (Stockholm).

Adl. ätten **von Scheven**, N:o 1755.

Tysk adlig ätt från grefskapet Marck; hette äfven förut von Scheven; adlad i Sverige 1719; introducerad 1723.

Carl Ludvig Christoffer, öfverstelöjtnant

David, öfverstelöjtn., hufvudmannens farfaders fader | *Johan Jacob*, rytt-mästare | *Carl Fredrik*, major

Johan, brukspatron — 1:a yngre grenen

2:a yngre grenen

STURE MALCOLM (son af agenten Axel Wilhelm von Scheven, i hans 2:a gifte), f. 1878 $^{1}/_{4}$, stationsskrifvare vid trafikaktb. Gränges berg-Oxelösunds jernvägar (Arboga). G. 1912 $^{7}/_{10}$ m. *Sigrid Katarina Elisabet (Karin) Åmark*, f. 1881 $^{21}/_{6}$.

Barn:
Sture Malcolm, f. 1915 $^{22}/_{1}$.
Carl Erik Wilhelm, f. 1917 $^{24}/_{1}$.
Katarina Ulrika (Ulla), f. 1913 $^{15}/_{12}$, stiftsjungfru.

Hufvudmannens moder:
Hulda Adeline Dahlström, f. 1851 $^{16}/_{4}$. Enka 1884 (Stockholm).

Hufvudmannens syster:
Astrild Maria, f. 1879 $^{4}/_{3}$, stiftsjungfru (Stockholm).

Hufvudmannens faders halfsyster (dotter af löjtnanten David Wilhelm Mauritz von Scheven o. hans 2:a fru, Amalia Gustafva Pehrsson):
Amalia Constance, f. 1856 $^{23}/_{11}$ (Stockholm).

Yngre grenar af ätten:

Första grenen:

Johan, brukspatron, † 1888. G. m. Maria Theresia Berg, † 1886.

Barn:

1. Jarlcan Ludvig, kapten, † 1913. G. 1877 m. *Julia Theodora Christina Juringius*, f 1851 $^{15}/_{12}$ (Stockholm).

Barn:

Johan Ludvig (John), f. 1879 $^{4}/_{7}$, kammarskrifvare i tullverket (Karlstad). G. 1:o 1909 m. Ruth Eugenia Lagerström, † 1912; 2:o 1917 $^{2}/_{12}$ m. *Gerda Cecilia Berglund*, f. 1889 $^{1}/_{8}$.

Thyra Maria Sofia, f. 1881 $^{19}/_{1}$, anställd i postsparbanken (Stockholm).

Julia Marie-Louise, f. 1882 $^{28}/_{10}$ }
Märta Ingeborg Magdalena, f. 1887 $^{3}/_{7}$ } (Stockholm).

2. Axel Hugo Leonard, löjtnant, † 1890. G. m. Hedvig Maria Holmqvist, i hennes 1:a gifte, † 1913.

Son:

Sten Johan Fredrik Hugo, f. 1885 $^{25}/_{10}$, löjtnant vid Gotlands infanterireg:te, adjutant hos militärbefälhafvaren på Gotland, R I Kr O (Visby). G. 1918 $^{2}/_{11}$ m. *Elsa Stina Sofia von Scheven*, f. 1896 $^{3}/_{11}$.

Son:

Karl-Erik, f. 1920 $^{10}/_{3}$.

3. *Maria Agnes Theresia Lovisa*, f. 1850 $^{27}/_{1}$. Enka 1908 efter Warner Groen, godsegare. Eg. o. beb. Hesslö i Södermanland (Kantorp).

Andra grenen:

Carl Fredrik, major, † 1839.

Söner:

1. Carl Ludvig Christofer, egendomsegare, † 1880. G. m. Sofie Hedendahl, † 1918.

Söner:

1) *Carl Fredrik Mauritz*, f. 1871 $^{16}/_{1}$. Eg. o. beb. Håtö (Norrtelje). G. 1892 $^{16}/_{8}$ m. *Edla Signe Kristina Malm*, f. 1870 $^{20}/_{5}$.

Barn:

Karl Johan Fredrik, f. 1893 $^{18}/_{7}$, landtbrukare (Knäcknäset, Spillersboda) G. 1920 ^{18} ; m. *Astrid Maria Ljunggren*, f. 1892 $^{5}/_{2}$.

Bror Eskil Bernhard Mauritz, f. 1901 $^{24}/_{1}$.

Åke Sixten Kristoffer, f. 1902 $^{24}/_{6}$.

Elsa Stina Sofia, f. 1896. Se här ofvan.

2) *Georg Bernhard Christofer*, f. 1872 $^{19}/_{9}$, f. d. godsegare (Håtö).

2. Fredrik Wilhelm Bernhard, godsegare, † 1883. G. m. Johanna Cunigunda Ingeborg Stenberg, † 1889.

Döttrar:

Ellen Ingeborg Augusta, f. 1850. Se adl. ätten *von Schulzenheim*.

Constance Matilda Alexandra, f. 1852 $^{20}/_{5}$. Eg., tillsammans med ogifta systern, o. beb. Torfvesta i Vestmanland (Fellingsbro).

Sigrid Helena Paulina, f. 1854 $^{9}/_{11}$ (Torfvesta).

3. Georg Viktor Mauritz, löjtnant, † 1879. G. m. Johanna Sofia Andersson, † 1865.

Barn:

1) *Bror Carl Fredrik*, f. 1864 $^{6}/_{3}$, sjökapten, befälhafvare i trafikaktb. Stockholm-Södra Lidingön (Herserud). G. 1:o m. Anna Elisabeth Svensson, † 1904; 2:o 1912 m. *Kristina Åkerlund*, f. 1869 $^{24}/_{5}$.

Söner, i 1:a giftet:

Per Knut Mauritz, f. 1901 $^{1}/_{8}$.

i 2:a giftet:

Bror Olle Lill, f. 1908 $^{22}/_{1}$.

2) *Johan Viktor Knut*, f. 1865 $^{13}/_{11}$ (Worcester, USA). G. 1897 m. *Clara Pettersson*, f. 1870 $^{18}/_{7}$.

Barn:

Gustaf Viktor Eugen, f. 1897 $^{17}/_{9}$.

Knut Georg Bror, f. 1901 $^{20}/_{7}$.

Sigrid, f. 1905 $^{2}/_{11}$.

3) *Sigrid Carolina Augusta*, f. 1856 $^{8}/_{10}$ (Stockholm).

Adl. ätten **Schildt**, N:o 282.

Lifländsk adlig ätt; naturaliserad och introducerad 1642; äldre grenen kallar sig von Schildt; immatrikulerad på riddarhuset i Finland, där grenar finnas.

Jurgen, öfverste

Adam, ryttmästare — *Gustaf*, öfverstelöjtnant

Carl Ludvig, major — *Carl Ulrik*, fänrik

Adam Axel, löjtnant — *Johan Peter*, major

Axel Ludvig, hofmarskalk — *Carl Ulrik*, öfverstelöjtnant, hufvudmans farfaders farfader

Bengt Axel Robert Ludvig, ståthållare

Äldre grenen

AXEL BIRGER (son af handlanden Ernfrid Schildt), f. 1882 $^{21}/_{10}$, bagare (Husum).

Hufvudmannens moder:

Thekla Augusta Öhman, f. 1851 $^{30}/_{1}$. G. 1877, enka 1884. Enka 2:o 1898 efter Knut Malcolm Falk, bageriidkare (Husum).

Hufvudmannens faders syskon (barn af majoren Carl Johan Schildt o. Catharina Magdalena Wall):

Carl Hugo, notarie, † 1920. G. 1894 m. *Augusta Josefine Edling*, f. 1856 $^{29}/_{11}$ (Stockholm).

Naëma Maria, f. 1848 $^{13}/_{4}$. Enka 1920 efter Oskar Fredrik Pettersson, apotekare (Stockholm).

Anna Isabella, f. 1860 $^{13}/_{7}$ (Stockholm).

Hufvudmannens faders farbröder:

1. Oskar, sjökapten, † 1863. G. m. Christina Fredrika Arfvidsson, † 1899.

Son:

Oscar Ferdinand, f. 1845 $^{13}/_{8}$, f. d. major vid Vester-

bottens reg:te, R S O (Umeå). G. 1901 $^{11}/_{6}$ m. *Sally Naima Alfrida Zethræus*, f. 1870 $^{29}/_{10}$.

Barn:

Bengt Oscar, f. 1903 $^{9}/_{10}$, officersaspirant, elev vid krigsskolan (Karlberg, Stockholm).

Göran, f. 1905 $^{25}/_{9}$.

Margareta Oscarsdotter, f. 1908 $^{1}/_{10}$.

2. Mauritz, rådman, † 1894. G. 2:o m. Hedvig Eleonora Håkansson, † 1892.

Barn:

1) *Elon Manfred*, f. 1863 $^{28}/_{8}$, kapten i Vestmanlands trängkårs reserv, R S O (Sala). G. 1896—1911 (m. Katarina Norberg).

2) *Evert William*, f. 1865 $^{28}/_{12}$, med. lic., reg:tsläkare vid Göta trängkår, R W O, Ö M M (Sköfde). G. 1898 $^{23}/_{9}$ m. *Ellen Augusta Klingwall*, f. 1869 $^{2}/_{12}$.

Son:

Evert Kasimir Tyko Mauritz, f. 1899 $^{8}/_{10}$, med. kand. (Stockholm).

3) *Maria*, f. 1857 $^{21}/_{11}$. Enka 1899 efter Magnus Alsterlund, öfverste (Stockholm).

4) *Signe Hedvig Rosina*, f. 1868 $^{25}/_{10}$, stiftsjungfru (Sköfde).

3. Conrad, konsul, † 1895. G. m. Carolina Cecilia Adelaide Möller, † 1921.

Barn:

1) *Ernst Wilhelm*, f. 1864 $^{5}/_{2}$, med. d:r, stadsläkare i Piteå.

2) *Gustaf Conrad*, f. 1867 $^{29}/_{1}$, major i armén, kapten i Vesterbottens reg:tes reserv, öfverkontrollör vid brännvins- o. maltdryckstillverkningarna i Västerbottens o. Västernorrlands län, R S O, R Pr Kr O 3 kl, Skytte G M (Umeå). G. 1900 $^{26}/_{11}$ m. *Maria Lovisa Amalia af Trolle*, f. 1876 $^{25}/_{8}$, G M br.

Söner:

Ernst Jurgen Gösta, f. 1901 $^{29}/_{8}$, officersaspirant vid Värmlands reg:te, elev vid krigsskolan (Karlberg, Stockholm).

Conrad Jurgen Wolmar, f. 1903 $^{30}/_{1}$, sjökadett.

Nils Jurgen Gunnar, f. 1906 $^{3}/_{8}$.

3) Waldemar, grosshandlare, † 1910. G. 1897 m. *Anna Louise Lindberg*, f. 1858 16/10 (Uppsala).
Döttrar:
Tyra, f. 1899 26/12, sjukgymnast.
Marianne, f. 1901 12/1. G. 1922 4/3 m. *Sven Thomée*, f. 1884 5/11, tjänsteman i aktb. Saltsjökvarn (Stockholm).
Ellida, f. 1902 15/5.
4) *Ester Sofia Helena*, f. 1862 11/2. Enka 1917 efter Johan Emanuel Söderholm, vinhandlare (Stockholm).
5) *Ebba Matilda Cecilia*, f. 1865 25/11. G. 1891 4/10 m. *Carl Arvid Hedqvist*, f. 1865 6/3, tysk vice konsul i Piteå.
6) *Tyra Sofia Adelaïde*, f. 1873 23/3. Enka 1920 efter Olof Robert Öhman, major (Umeå).

Äldre gren af ätten:

Bengt Axel Robert Ludvig, ståthållare, † 1880. G. m. grefvinnan Eva Sophia Henrietta Hamilton, † 1903.
Dotter:
Eva Julia Harriet, f. 1847 1/6, SM (Stockholm).

Adl. ätten **von Schinkel**, N:o 2315.

Svensk ätt från Vermland; hette förut Bergman; adlad 1840, enl. 37 § regeringsformen; introducerad samma år.

CARL DAVID (son af godsegaren Carl David Fredrik Bernhard von Schinkel o. Anna Hilda Wilhelmina Lewin), f. 1869 2/7, adelsman vid faderns död 1913, kammarherre, R Joh O, Ö R K IIt m krigsdek. Innehar såsom fideikommiss Tidö i Vestmanland samt husen n:o 4 Kornhamnstorg, n:o 20 Lilla Nygatan, n:o 73 A Drottninggatan o. n:ris 4 o. 6 Barnhusgatan i Stockholm (Tidö, Vesterås). G. 1:o (1902—1909 m.

Carola Knudtzon från Norge, i hennes 1:a gifte); 2:o 1917 $^{16}/_{5}$ m. *Elsa Walborg Marie Louise Lind af Hageby*, f. 1882 $^{15}/_{3}$.

Barn, i 1:a giftet:

Herbert David, f. 1902 $^{2}/_{11}$.

Estelle Carola Anna Sofia, f. 1905 $^{26}/_{1}$.

i 2:a giftet:

Carl David Bertil Hild, f. 1918 $^{15}/_{2}$.

Johan Fredrik Iwan David (*Fred*), f. 1919 $^{1}/_{12}$.

Hufvudmannens broder:

Bertil, f. 1872 $^{17}/_{4}$, bergsingeniör. Beb. egen villa i Lidingö Brevik. G. 2:o 1907 $^{7}/_{7}$ m. *Gerda Elisabeth Agnes Pauli*, i hennes 2:a gifte, f. 1882 $^{11}/_{4}$.

Hufvudmannens faders halfbroder (son af öfversten Berndt Bergman, nobil. von Schinkel o. hans 2:a fru, Matilda Ulrika Eriksson):

Axel Ferdinand, f. 1866 $^{6}/_{5}$, öfverste i kustartilleriets reserv, R S O, R N O, K D D O 2 gr, Off Fr H L, Skytte G M (Stockholm). G. 1891 $^{14}/_{11}$ m. *Frida Wilhelmina Redtz*, f. 1865 ^{19} 12.

Barn:

1. *Krister Magnus*, f. 1894 $^{17}/_{5}$, löjtnant vid Kungl. flottan, R S M (Karlskrona). G. 1922 $^{5}/_{1}$ m. *Gerda Petersen* från Danmark, f. 1898 $^{28}/_{2}$.

Son:

En son, f. 1922 $^{4}/_{8}$.

2. *Berndt Herbert*, f. 1903 $^{28}/_{8}$.
3. *Eva*, f. 1892 $^{11}/_{11}$. G. 1918 $^{23}/_{5}$ m. *Knut Richard Garde*, f. 1888 $^{21}/_{12}$, komminister i Södertelje.

Friherrl. ätten **af Schmidt**, N:o 393.

Från Tyskland; hette förut Schmidt; adlad 1815 och friherrlig 1841, allt enl. 37 § regeringsformen; introducerad 1842.

CARL GEORG LUDVIG ANTON (son af landtbrukaren Ludvig August af Schmidt), f. 1885 $^{27}/_{1}$,

friherre vid sin faders kusins död 1907, sjöfarande (Stockholm).

Hufvudmannens moder:

Selma Carolina Sofia Peterson, f. 1861 $^{15}/_{5}$. G. 1883, enka 1902. (Enka 2:o 1913 efter Martin Carl Gercon Tunelius, postexpeditör) (Stockholm).

Hufvudmannens broder:

Erik Georg Anton Oscar August, f. 1889 $^{12}/_{11}$, agronom (Stockholm).

Hufvudmannens faders syskon (barn af kaptenen Anton Ludvig Schmidt o. Anna Catharina Forssell):

Hjalmar Oscar, major, † 1914. G. 1910 m. *Elisabeth Sofia Taube*, f. 1867 $^{20}/_{1}$ (Nyköping).

Fanny, f. 1851 $^{4}/_{2}$. Enka 1893 efter Karl Anders Romberg, apotekare (Uppsala).

Hufvudmannens farfaders bröder:

1. Carl Johan Georg, frih., öfverste, † 1897. G. m. Henrietta Maria Aurora Carlheim-Gyllenskköld, † 1887.

Dotter:

Gurli, f. 1843 $^{28}/_{11}$ (Nyköping).

2. Nils Henrik Oscar, borgmästare, † 1875. G. m. Catharina Maria Schildt, † 1911.

Döttrar:

Maria Helena, f. 1853 $^{20}/_{3}$. Enka 1914 efter Johan Petrus Leopold Roos, läroverksadjunkt (Stockholm).

Ester, f. 1867 $^{26}/_{10}$. Enka 1918 efter Anton Karlgren, kommunister (Stockholm).

3. Conrad August, apotekare, † 1869. G. m. Emma Charlotta Ditzinger, † 1914.

Barn:

1) *Johan Albert Ludvig*, f. 1858 $^{24}/_{10}$, grosshandlare i Stockholm. G. 1886 m. *Maria Elisabeth (Elise) Brand* från Tyskland, f. 1865 $^{15}/_{3}$.

Barn:

[illegible]*gust*, f. 1891 $^{15}/_{11}$, stadsmäklare (Stock-

[illegible] m. *Magnus Koll-*

[illegible]m).

3) *Louise Charlotta*, f. 1860 $^{29}/_{10}$ (Stockholm).
4) *Anna Elisabeth Sofia*, f. 1862 $^{1}/_{2}$. G. 1893 $^{9}/_{2}$ m. *Robert Ivan Lönberg*, f. 1864 $^{8}/_{1}$, kamrer i försäkringsaktiebolaget Skandia (Stockholm).
5) *Emma Augusta*, f. 1864 $^{30}/_{8}$ (Stockholm).

Adl. ätten **Schmiterlöw**, N:o 1768.

Gammal pommersk ätt; hette förut Schmiterlow; adlad 1723; introducerad samma år; grenar finnas i Tyskland, hvilka liksom yngre grenens första linje skrifva sig von Schmiterlöw.

Georg Christian, löjtnant

Henning Christian, öfverste	*Carl Philip*, löjtnant
Gustaf Adolf, öfverstelöjtnant	*Georg Christian*, landtråd
Henning Christian, landshöfding	*Carl Wilhelm*, kapten
Gustaf Axel, kammarherre, hufvudmannens farfader	*Wilhelm Carl Rudolf Ottomar*, major
	Yngre grenen

JOHAN GUSTAF HENNING (son af kaptenen Henning Wilhelm Schmiterlöw), f. 1881 $^{8}/_{11}$, kapten o. batterichef vid Wendes artillerireg:te, f. d. artilleristabsofficer, R W O (Kristianstad).

Hufvudmannens moder:

Anna Clara Nicoline Areschoug, f. 1849 $^{27}/_{11}$. G. 1880, enka 1894 (Solhöjd, Karlsby).

Hufvudmannens syskon:

1. *Axel Wilhelm Nikolaus*, f. 1883 $^{10}/_{1}$, affärsman (Cabra, Spanien). G. 1914 $^{15}/_{5}$ m. *Maria del Carmen Giménez-Amo* från Spanien, f. 1892 $^{19}/_{12}$.

Döttrar:

Carmen Maria Paz Nicolina, f. 1916 $^{24}/_{1}$.
Marie-Louise, f. 1917 $^{9}/_{4}$.
Maria Mercedes, f. 1920 $^{30}/_{9}$.

2. *Karl Erhard*, f. 1883 15/12, ingeniör (Düsseldorf, Tyskland).
3. *Hans Fredrik Christian*, f. 1885 18/4, ingeniör, löjtnant i fortifikationens reserv (Rosenhill, Djurgården, Stockholm). G. 1920 7/12 m. *Irma Emma Derkert*, f. 1887 9/1.

Son:

Hans Henning Edvard, f. 1921 4/10.

4. *Sixtus Bertram*, f. 1888 24/5, disponent för Åsbergby-Wallby jordbruksaktb., löjtnant i Svea livgardes reserv (Åsbergby, Knifsta).
5. *Sigrid Louise Augusta*, f. 1890 27/3. Eg. o. beb. Solhöjd (Karlsby).

Hufvudmannens faders farbroder:

Carl Johan Fredrik, öfverstelöjtnant, † 1866. G. m. Henrietta Emilia Cederbaum, † 1855.

Söner:

1. Fredrik Georg, kammarherre, † 1887. G. 1868 m. *Elisabeth Fredrika Augusta von Schmiterlöw-Grapow* från Brandenburg, f. 1848 23/7 (Stettin, Tyskland).

Barn:

1) *Bertram Georg*, f. 1875 18/1, major vid generalkommandot, armékorps 5, R Pr J K 1 kl, R Ö Kr K (Glogau, Schlesien). G. m. *Margareta Schädel.*

Son:

Bertram Hans Otto, f. 1913 31/10.

2) Fredrik Gustaf, löjtnant, † 1914. G. 1913 m. *Elsa Gehle* (Bremen).

Dotter:

Irmgard, f. 1914 7/8.

3) *Elisabeth Ingeborg Catharina*, f. 1873 7/11, hofdam hos Prinsessan Marie af Schlesvig-Holstein (Itzehoe, Holstein).
4) *Gertrud Mathilda Elisabeth*, f. 1883 17/1. G. 1914 8/8 m. *Herman Fridrich Carl Fleischer*, preussiskt regeringsråd (Stettin).

2. *Carl Christofer (Christer)*, f. 1847 3/5, f. d. major i armén o. ryttmästare vid Skånska dragonregtet, ordf. i direktionen för Skandinaviska kreditaktb:s afdelnings-

kontor i Kristianstad, RSO. G. 1876 $^{5}/_{4}$ m. *Anna Henrika Philipina Berch*, f. 1853 $^{20}/_{3}$.

Dotter:

Eva Matilda Augusta, f. 1879 $^{2}/_{12}$, stiftsjungfru.

Hufvudmannens farfaders kusin:

Axel Fredrik, vice häradshöfding, † 1825.

Söner:

1. Georg Wilhelm, major, † 1895. G. m. Maria Sophia Leontine Broberg, † 1911.

Barn:

Axel Johan Georg, f. 1864 $^{22}/_{1}$, f. d. sekundlöjtnant i Preussiska Garde-Schützen-Bataillon (Strängnäs).

Maria Eleonora Lætitia (Ellen), f. 1859 $^{26}/_{6}$. Enka 1916 efter Ernst Fredrik Ludvig Fick, löjtnant (Stockholm).

Maria Ingegerd Constantia (Gerda), f. 1862. Se grefl. ätten *Wachtmeister af Johannishus*.

2 Carl August Ferdinand, intendent, † 1877. G. m. Amanda Charlotta Tillberg, † 1904.

Barn:

1) *Wilhelm Samuel Axel*, f. 1867 $^{2}/_{6}$, major i Karlskrona grenadierreg:tes reserv, RSO (Stockholm). G. 1904 $^{12}/_{12}$ m. *Jenny Carolina Virginia Bergendahl*, f. 1871 $^{10}/_{12}$.

Dotter:

Margit Ellen Rusalka, f. 1908 $^{16}/_{9}$.

2) *Carl Axel Edvard*, f. 1869 $^{17}/_{3}$, kapten o. kompanichef vid Karlskrona grenadierreg:te, RSO (Karlskrona). G. 1:o 1903—1918 (m. Alice Vera Barbro Lætitia Magdalena Bexell); 2:o 1919 $^{29}/_{3}$ m. *Christine Marie Mohn-Olsen*, f. 1893 $^{9}/_{9}$.

Barn, i 1:a giftet:

Carl Georg Axel Kristian, f. 1906 $^{19}/_{3}$ } (Stock-
Alice Vera Cecilia Charlotta, f. 1904 $^{19}/_{7}$ } holm).

i 2:a giftet:

Bertram Henning Christen Edward, f. 1920 $^{20}/_{1}$.

3) *Axel Georg*, f. 1873 $^{17}/_{11}$, kapten på reservstat vid Upplands infanterireg:te, gymnastik-

direktör, lärare vid Gymnastiska centralinstitutet, RSO (Stockholm). G. 1912 17/8 m. *Edith Barkander*, f. 1882 30/6

Barn:

Carl Georg, f. 1916 23/9.

Ester Margareta, f. 1913 28/6.

4) *Ellen Charlotta*, f. 1863 29/1, sjukgymnast (Dresden, Sachsen).

5) *Ester Charlotta*, f. 1864 11/7. G. 1895 21/6 m. *Knut Alrik Åkerblom*, f. 1849 9/9, ingeniör vid Stora Kopparbergs bergslags aktb. (Falun).

6) *Hulda Charlotta*, f. 1866 28/3. Enka 1920 efter Anton Albert Theodor Kraak, telegrafkommissarie (Falun).

Yngre gren af ätten:

Wilhelm Carl Rudolf Ottomar, major, † 1884. G. 2:o m. friherrinnan Signild Rappe, † 1903.

Dotter:

Adelheid Emma Otburgis, f. 1875 15/8. Eg. o. beb. Tagel i Småland (Smålands Rydaholm).

Adl. ätten **von Schoting**, N:o 1830.

Flandrisk adlig ätt; hette äfven förut von Schoting; adlad i Sverige 1727; introducerad samma år.

CARL ADAM JUSTUS (son af godsegaren Johan Adam von Schoting o. Catharina Charlotta Törnblom), f. 1846 4/6, f. d. major i armén o. kapten i Jemtlands fältjägarregtes reserv, RSO (Uppsala). G. 1881 4/9 m. *Louise Alma Therése Lindqvister*, f. 1856 30/10.

Söner:

1. *Gustaf Adam Sixten*, f. 1884 7/6, kapten o. kompanichef vid Jemtlands fältjägarregte, gymnastikdirektör, folkskolegymnastikinspektör i Jemtland o. lärjedalen (Östersund). G. 1916 21/6 m. *Inez Charlotta Barkman*, f. 1887 16/6.

Döttrar:

Eivor Charlotta, f. 1918 $^{12}/_{3}$.

Elsa Louise, f. 1921 $^{22}/_{9}$.

2. *Ragnar Adam Justus*, f. 1886 $^{10}/_{1}$, forstmästare vid Vifstavarfs aktb. (Änge, Frösön, Östersund). G. 1917 $^{28}/_{12}$ m. *Inez Augusta Nilsson*, f. 1891 $^{9}/_{9}$.

Döttrar:

Vera Hilda Louise, f. 1919 $^{24}/_{8}$.

Irma Gerda Louise, f. 1921 $^{31}/_{8}$.

Hufvudmannens syster:

Hilda Adamina, f. 1844 $^{11}/_{11}$. Enka 1916 efter Carl Melchior Wahlin, kronolänsman. Beb. eget hus i Stockholm.

Adl. ätten **Schröderheim**, N:o 2046, B.

Från Mecklenburg; hette förut Schröder; adlad 1759; introducerad 1776.

ELIS PHILIP (son af kanslirådet Johan Schröderheim o. Hedvig Lovisa Juliana Jennings), f. 1863 $^{26}/_{3}$, regementspastor vid Lifreg:tets dragoner, pastoratsadjunkt i Hedvig Eleonora församling i Stockholm, ordenskaplan vid Johanniterorden i Sverige, L W O, R Joh O. G. 1895 $^{21}/_{11}$ m. *Maria Eugenia Elisabeth Rogberg*, f. 1872 $^{23}/_{7}$.

Son:

Johan Elis, f. 1897 $^{10}/_{2}$, civilingeniör (Malmö). G. 1922 $^{16}/_{7}$ m. *Anna Elisabeth Haglund*, f. 1872 $^{16}/_{7}$.

Hufvudmannens systrar:

Anna Charlotta Hedvig Eugenia, f. 1861 $^{10}/_{2}$. Enka 1891 efter Ernst Axel Westman, justitieråd. Eg. o. beb. villa i Lidingö-Brevik.

Gerda Maria Sally Margareta, f. 1866 $^{24}/_{9}$ (Stockholm).

Adl. ätten **Schulman**, N:o 176.

Gammal estländsk adlig ätt; en gren naturaliserad och introducerad 1634; nya forskningar hafva dock gifvit vid handen, att den introducerade ättegrenen utdött redan 1717 och att den nu lefvande grenen, som äfven immatrikulerats på finska riddarhuset, ej tillhör den 1634 introducerade ättegrenen; ättemedlemmarne skrifva sig von Schulman.

CARL HÅKAN STJERNCREUTZ (son af agronomen Carl Allan Knut Schulman o. Anna Alexandra Carolina Stiernecreutz), f. 1885 $^{13}/_{10}$, f. d. godsegare, Ö R K IIt 2 kl m krigsdek (Jönköping). G. 1909 $^{7}/_{10}$ m. *Ann-Lisa Ericson*, f. 1889 $^{3}/_{2}$.

Barn:

Carl Bjerne Håkan (Carl-Håkan), f. 1911 $^{8}/_{9}$. Eg:, jämte syskonen, del i Olivehult i Östergötland.
Barbro Anna Hilma Pauline, f. 1910 $^{31}/_{7}$.
Ingrid Birgitta Sofia (Inga-Britta), f. 1914 $^{3}/_{5}$.

Adl. ätten **von Schulzenheim**, N:o 2004.

Från Preussen; hette förut Schultz; adlad 1770; introducerad 1773.

CARL GUSTAF DAVID (son af öfverstelöjtnanten Carl Werner von Schulzenheim o. hans 1:a fru, friherrinnan Augusta Beata Julia Leuhusen), f. 1861 $^{19}/_{8}$, major i armén, kapten i Lifreg:tets grenadierers reserv, befälhafvare för Norrtelje rullföringsområde, R S O. G. 1903—1919 (m. Viva Hilda Fredrika Storck i hennes 1:a gifte).

Döttrar:

Maud Frida Julia, f. 1904 $^{27}/_{8}$.
Irma Viva Ellen, f. 1905 $^{30}/_{11}$.
Kate Viva Elsa Eleonora, f. 1909 $^{26}/_{6}$.

Hufvudmannens faders 3:e hustru:

Ellen Ingeborg Augusta von Scheven, f. 1850 $^{30}/_{8}$. G. 1891, enka 1911 (Strengnäs).

Hufvudmannens syskon:

1) *Konrad Thure Wilhelm*, f. 1863 $^{23}/_{6}$, affärsman (Göteborg). G. 1889 m. Elin Sofia Johansson, † 1916.

Son:

Agne Elof Laurentius, f. 1895 $^{20}/_{3}$, handlande (Saxån, Persberg).

2) *Charlotte Martina Wilhelmina*, f. 1864 $^{1}/_{7}$. G. 1888 $^{20}/_{11}$ m. *Per Olof Lundblad*, f. 1857 $^{13}/_{4}$, vice häradshöfding, konsistoriinotarie i Strengnäs, R W O.

3) *Ida Augusta Carolina*, f. 1870 $^{11}/_{4}$. G. 1904 $^{8}/_{11}$ m. *Johannes (John) Alander*, f. 1858 $^{18}/_{12}$, f. d. öfveringeniör (Stockholm).

Hufvudmannens halfsyskon (barn af öfverstelöjtnanten Carl Werner von Schulzenheim o. hans 2:a hustru, Elma Matilda Wilhelmina Lundborg):

4) *Carl Henrik Julius*, f. 1878 $^{15}/_{9}$, jur. utr. kand., byråchef i riksförsäkringsanstalten, R N O (Stockholm). G. 1:o 1906—1918 (m. Jenny Viktoria Markstedt).

Son i 1:a giftet:

Henrik Allvar, f. 1907 $^{3}/_{7}$.

5) *Eva Ingeborg Matilda*, f. 1880 $^{29}/_{6}$ (Strengnäs).

Hufvudmannens faders äldre halfbroder:

David Theodor, friherre, godsegare, † 1896. G. m. Ida Sophia Cederborgh, † 1911.

Barn:

Carl David Reinhold. Se frih. ätten *von Schulzenheim*.

Ida Eleonora Davida, f. 1859 $^{8}/_{1}$, artist (djurmålarinna) (Stockholm).

Eleonore Ida Davida, f. 1862 $^{3}/_{8}$ (Stockholm).

Hufvudmannens farbroder:

Conrad Julius, major, † 1903. G. 1:o m. Augusta Sofia Lovisa Tydén, † 1872; 2:o 1887 m. *Amanda Gillström*, f. 1862 $^{24}/_{12}$ (Stockholm).

Barn i 1:a giftet:

David Ludvig Werner, f. 1867 $^{30}/_{10}$, f. d. landtbrukare (Stockholm).

Eleonora Augusta Martina Therése, f. 1863 $^{28}/_{4}$. Enka 1917 efter Carl Wilhelm Tydén, jur. utr. kand. (Stockholm).

Ebba Ida Virginia Sofia, f. 1863 $^{28}/_{4}$. Enka 1893 efter Karl Wilhelm Ferdinand Flygarson, bruksförvaltare (Stockholm).

Ingeborg Lovisa Eleonora Augusta, f. 1865 $^{11}/_{1}$. G. 1884 $^{29}/_{10}$ m. *Nils Axel Fredrik Erdmann*, f. 1860 $^{23}/_{9}$, sekreterare o. kamrer hos Kungl. direktionen öfver handelsflottans pensionsanstalt, skriftställare (Stockholm).

Eva Julia Anna Eleonora (Nonny), f. 1869 $^{4}/_{1}$, författarinna, tandläkare. Enka 1911 efter Erik Johan Lundberg, lektor (Stockholm).

Friherrl. ätten **von Schulzenheim,** N:o 380.

Friherrlig 1830, enl. 37 § regeringsformen; introducerad samma år.

CARL DAVID REINHOLD (son af godsegaren frih. David Theodor von Schulzenheim o. Ida Sophia Cederborgh), f. 1854 $^{3}/_{9}$, friherre vid broderns död 1919, jur. utr. kand., expeditionschef, f. d. kansliråd i jordbruksdepartementet, sekreterare o. ombudsman hos styrelsen för Oxelösund-Flen-Vestmanlands jernvägsaktb., K N O 2 kl (Stockholm).

Friherrl. ätten **von Schwerin**, N:o 133.

Urgammal pommersk adlig ätt; svensk friherrlig 1717; introducerad 1719.

Johan Bogislaus von S., landtråd

Philip Bogislaus, friherre, fältmarskalkslöjtnant	*Otto Fredrik*, öfverstelöjtnant
Johan Gottlob, major	*Otto Julius*, adopt. friherre, hofjägmästare
Gustaf Werner, kapten, hufvudmannens farfader	*Werner Gottlob*, hofstallmästare
	Carl Johan Gustaf Adolf Julius, ryttmästare

Adopt. ättegrenen

GUSTAF ADOLF (son af kaptenen frih. Adolf Ludvig von Schwerin o. Ulrika Wilhelmina Åkerberg), f. 1861 $^{16}/_{8}$, f. d. stationsinspektor, GM. (Jönköping). G. 1891 $^{12}/_{5}$ m. *Johanna Josefina* (*Hanna*) *Pripp*, f. 1864 $^{4}/_{4}$.

Döttrar:

Ebba Hanna Kerstin Wilhelmina, f. 1892 $^{19}/_{4}$. G. 1917 $^{6}/_{1}$ m. *Birger Martin Lindström*, f. 1889 $^{10}/_{5}$, byggnadsingeniör (Karlskoga).

Gullborg Rosa Elin Maria, f. 1894 $^{25}/_{4}$. G. 1918 $^{19}/_{10}$ m. *Werner Roempke*, f. 1893 $^{17}/_{8}$, civilingeniör, löjtnant i Jönköpings reg:tes reserv (Tranås).

Ebba Lilly Svea Elisabeth Adolfina, f. 1896 $^{23}/_{9}$. G. 1918 $^{29}/_{6}$ m. *Olof Rydberg*, f. 1886 $^{22}/_{10}$, tjensteman vid Jönköpings o. Vulcans tändsticksfabriksaktb. (Stockholm).

Hufvudmannens broder:

Fritz, f. 1871 $^{18}/_{8}$, ingeniör (Walternienburg/Güterglück, Tyskland).

Hufvudmannens farbroder:

Fredrik Wilhelm, artist, † 1887. G. m. Edla Eugenia Sundin, † 1894.

Son:

Philip Werner Alexis, f. 1868 $^{28}/_{1}$, skeppsmäklare (Skellefteå).

Adopterad ättegren:

Naturaliserad 1723; adopterad friherrlig 1778; introducerad 1800.

Carl Johan Gustaf Adolf Julius, ryttmästare, † 1880. G. m. Ingeborg Rosencrantz, † 1894.

Barn:

1. *Werner Gottlob*, f. 1851 $^{18}/_{3}$, jur. fil. kand., ordf. i styrelsen för Östra Skånes jernvägsaktb., vice ordf. i Skånska hypoteksföreningen o. i styrelsen för Höganäs-Billesholms aktb., styrelseledamot i Skandinaviska kreditaktb., i Ystad-Eslöfs jernvägsaktb. o. i Malmö-Simrishamns jernvägsaktb., f. d. häradsdomare, konventsled. i Joh.-Orden i Sverige, K N O 1 kl, K W O 1 kl, R-R Joh O, R Pr Kr O 2 kl m kr, G M, L L A. Eg. Skarhult med Beltinge i Skåne (Skarhult).
2. Hans Hugold, professor o. generalkonsul, † 1912. G. m. *Mathilda Maria Kaunitz*, f. 1864 $^{27}/_{12}$ (Lund).

Barn:

Hans Hugold Julius, f. 1906 $^{20}/_{5}$. Eg. Skeglingegård i Skåne.

Ebba Ingeborg, f. 1896 $^{21}/_{2}$. G. 1918 $^{17}/_{5}$ m. *Curt Hilding Westrell*, f. 1889 $^{29}/_{10}$, e. o. hofrättsnotarie, t. f. stadsnotarie i Västervik.

3. *Henrik Mogens Bogislav*, f. 1856 $^{25}/_{2}$, major i armén, ryttmästare i Skånska husarregtets reserv, R S O, L Kr V A (Kristianstad). G. 1:o 1885 m. grefvinnan Amelie Sofia Wachtmeister af Johannishus, † 1887; 2:o 1892 $^{23}/_{9}$ m. friherrinnan *Sigrid Amelie Sofie Barnekow*, f. 1870 $^{5}/_{8}$.

Döttrar:

Brita Richardis, f. 1893 $^{20}/_{7}$. G. 1918 $^{10}/_{8}$ m. *Leif Mathias Sörvik*, f. 1889 $^{28}/_{8}$, affärsman (Göteborg).

Ebba Ingeborg, f. 1895 $^{4}/_{2}$. G. 1918 $^{26}/_{8}$ m. *Theodor Ståhle*, f. 1881 $^{6}/_{8}$, kapten o. batterichef vid Wendes artilleriregtte (Kristianstad).

Amelie Elisabeth, f. 1898 $^{20}/_{6}$.

Ebba Martina, f. 1903 $^{16}/_{9}$.

4. *Elisabeth Fredrika Julia Martina*, f. 1859 $^{23}/_{11}$ (Skarhult).
5. *Ingeborg Julia Richardis*, f. 1867 $^{6}/_{5}$ (Skarhult).

Grefl. ätten **von Schwerin**, N:o 94.

Samma släkt, som friherrliga ätten von Schwerin; adopterad friherrlig 1720; greflig 1766; introducerad 1776.

Jacob Philip, riksråd

Fredrik Bogislaus, kontraktsprost — *Marianne Eleonora*, g. m. *Werner Dellof von S.*, adopt. grefve *von S.*, kammarherre

Philip Bogislaus, öfverste, hufvudmannens farfader — Adopt. ättegrenen

PHILIP HENRIK LUDVIG BOGISLAV (son af kaptenen grefve Carl Gustaf Philip von Schwerin o. hans 1:a fru, Sofia Augusta Margaretha Wretman), f. 1863 $^{12}/_{1}$, major i Smålands husarreg:tes reserv, R S O, G V:s Ol M, Turk M O 3 kl, G M b g, 3 G M. Inneh. o beb. fideikommisset Odensgöl i Östergötland (Björsäter). G. 1898 $^{5}/_{6}$ m. *Tyra Gundla Maria Öberg*, f. 1871 $^{4}/_{2}$.

Barn:

Wilhelm Carl Philip Bogislav, f. 1904 $^{5}/_{10}$, student vid universitetet i Uppsala.

Margit Augusta Maria, f. 1899 $^{23}/_{3}$, stiftsjungfru.

Hufvudmannens styfmoder:

Ellen Margaretha Cedervall, f. 1858 $^{1}/_{7}$. G. 2:o 1880, enka 1912 (Stockholm).

Hufvudmannens syster:

Hedda Augusta Wendela Marianne, f. 1875. Se grefl. ätten *Taube*, n:o 112.

Hufvudmannens halfbroder:

Philip Werner Bogislav, f. 1881 $^{12}/_{10}$, artist (genremålare) (Stockholm).

Hufvudmannens farbröder:

1. Wilhelm Sixten Axel Fredrik, kapten, † 1885. G. m. Maria Agnes Theresia Lovisa von Scheven, i hennes 1:a gifte.

Dotter:

Annie Maria Charlotta Ebba, f. 1876 $^{3}/_{2}$. G. 1900 $^{29}/_{12}$ m. *Carl Bertel Björkegren*, f. 1872 $^{14}/_{3}$, major vid Svea lifgarde, R S O (Stockholm).

2. Gustaf Werner, öfverstelöjtnant, † 1912. G. m. friherrinnan Eva Sofie Kurck, † 1913.

Barn:

Henrik Werner Bogislaus, f. 1874 $^{8}/_{9}$, kapten vid Positionsartillerireg:tet, R S O, R Joh O, R I S:t M L O (Stockholm).

Eva Elsa Charlotta, f. 1875 $^{18}/_{11}$. G. 1917 $^{15}/_{8}$ m. *Albert Eberhard Wallis*, f. 1860 $^{28}/_{8}$, ryttmästare i Skånska dragonreg:tets reserv, R S O (Dybeck, Tofthög).

Eva Sigrid Ebba Richissa, f. 1883 $^{13}/_{8}$ (Stockholm).

Hufvudmannens farfaders broder:

Carl, öfverstelöjtnant, † 1879. G. m. grefvinnan Mariana Eleonora von Schwerin, † 1897.

Son:

Carl Philip Bogislaus, öfverste, † 1904. G. m. Charlotta Sofia Eleonora Schürer von Waldheim, † 1919.

Barn:

Carl Philip, f. 1883 $^{8}/_{4}$, f. d. underlöjtnant i Södermanlands reg:tes reserv (Sydamerika).

Gustaf Bogislaus, f. 1884 $^{10}/_{10}$, t. f. kansliråd i försvarsdepartementet (Stockholm).

Anna Eleonora, f. 1873 $^{8}/_{10}$. G. 1898 $^{12}/_{11}$ m. *Claës Gösta Wilhelm Gartz*, f. 1868 $^{18}/_{2}$, öfverste vid Fortifikationen, fortifikationsstabsofficer, K S O 2 kl, R W O, Skytte M (Stockholm).

Ebba Mariana, f. 1875 $^{1}/_{8}$. G. 1899 $^{21}/_{11}$ m. *Seth Hultin*, f. 1870 $^{6}/_{5}$, med. lic., f. d. bataljonsläkare i fältläkarekårens reserv, provinsialläkare i Ronneby distrikt.

Sofia Marianne, f. 1878 $^{12}/_{6}$ (Stockholm).

Hedvig Charlotta, f. 1881 $^{10}/_{7}$. G. 1906 $^{3}/_{2}$ m.

Johan Arved Birger Fagergren, f. 1875 $^{12}/_{9}$, kapten vid Bodens artilleriregite, R S O (Boden).
Carola Ottonie, f. 1888 $^{9}/_{7}$ (Stockholm).

Adopterad ättegren:

Af Grellenbergska ättegrenen; adopterad greflig 1776; introducerad samma år.

Werner Detlof, kammarherre, † 1810.

Söner:

1. Philip Werner, kammarjunkare, † 1859.

Son:

Philip Werner, öfverste, † 1859. G. m. grefvinnan Hedda Mariana Charlotta von Schwerin, † 1890.

Barn:

Fritz Philip, f. 1847 $^{8}/_{10}$ (Norrköping).
Hedda Wendela Marianne Wilhelmina, f. 1845. Se adl. ätten *De Geer*.
Hedda Eleonora, f. 1851. Se adl. ätten *Wolffelt*.
Ebba Charlotta, f. 1852 $^{23}/_{7}$ (Norrköping).

2. Fredrik Wilhelm, protokollssekreterare, † 1848.

Söner:

1) Fredrik Wilhelm Werner, löjtnant, † 1880. G. m. friherrinnan Gertrud Ingeborg Koskull, † 1907.

Döttrar:

Emma Wilhelmina (Mimmi), f. 1852 $^{18}/_{10}$ } (Stock-
Anna Charlotta, f. 1853 $^{16}/_{12}$ } holm).
Hedda Ingeborg Elsa, f. 1856. Se här nedan.

2) Otto Philip August, löjtnant, † 1893. G. m. grefvinnan Ebba Mariana von Schwerin, † 1915.

Söner:

(1) Fritz Werner August, häradshöfding, † 1908. G. 1890 m. *Sigrid Walborg Peterson*, i hennes 2:a gifte, f. 1859 $^{15}/_{12}$ (Motala).

Barn:

a) *Fritz Curt Werner*, f. 1891 $^{20}/_{11}$, notarie hos kommerskollegium (Stockholm). G. 1920 $^{4}/_{7}$ m. *Anna Margareta Suno Engström*, f. 1899 $^{19}/_{7}$.

Dotter:

Ebba Margareta, f. 1921 $^{19}/_{4}$.

b) *Curt Philip Gregor*, f. 1894 $^{17}/_{7}$, f. d. löjtnant vid

preussiska infanteriet, f. d. fänrik vid Smålands husarreg:te, R Pr J K 1 o. 2 kl, Turk M Ch M 1 kl (Buenos Aires, Argentina).

c) *Sigrid Ebba Mariana*, f. 1890 $^{30}/_{10}$. G 3:o 1922 $^{14}/_{8}$ m. *Per Brändström*, f. 1890 $^{26}/_{1}$, löjtnant vid Lifreg:tets dragoner, R Finl Hv R (Stockholm).

(2) *Fritz Wilhelm August*, f. 1861 $^{3}/_{6}$, kapten i Första lifgrenadierreg:tets reserv, befälhafvare för Norrköpings östra landstormsområde, R S O, G M (Norrköping). G. 1895 $^{7}/_{10}$ m. grefvinnan *Hedda Ingeborg Elsa von Schwerin*, f. 1856 $^{31}/_{7}$.

Dotter:

Elsa Wilhelmina Ingeborg, f. 1896 $^{3}/_{9}$, stiftsjungfru.

3) Fredrik Bogislaus, kapten, † 1902. G. m. Carolina Augusta Sophie Carlsson, † 1909.

Dotter:

Thekla Sofia Natalia, f. 1856. Se adl. ätten *Stjernblad*.

Adl. ätten **Schürer von Waldheim.** N:o 2201.

Urgammal tysk adlig ätt, vid namn Schürer; romersk riksadel 1592, med namn Schürer von Waldheim; inkom till Sverige 1749 och kallade sig då endast Schürer; adlad derstädes 1809 med namnet Schürer von Waldheim och enl. 37 § regeringsformen; introducerad samma år.

PER WILHELM FREDRIK (son af godsegaren Johan Wilhelm Schürer von Waldheim), f. 1871 $^{25}/_{6}$, svensk adelsman vid faderns död 1914, kapten i Sven artillerireg:tes reserv. Inneh. Mellingeholms fideikommiss i Roslagen (Mellingeholm, Norrtelje).

Hufvudmannens moder:

Anna Carolina Östrand, f. 1845 $^{9}/_{9}$. G. 1870, enka 1914 (Mellingeholm, Norrtelje).

Hufvudmannens syskon:

Ernst Wilhelm Maximilian (*Max*), f. 1872 $^{6}/_{5}$, fil. kand., kapten vid intendenturkåren, tjenstg. vid intendenturstaben, R W O (Stockholm). G. 1910 $^{9}/_{12}$ m. *Ruth Anna Grönwall*, f. 1873 $^{15}/_{8}$.

Sven Wilhelm Ludvig, f. 1873 $^{31}/_{5}$, major vid Bodens artilleriregite, R S O, R I S:t M L O (Boden). G. 1898 $^{17}/_{10}$ m. *Johanna Victoria (Jeanne) Katz* från Österrike, f. 1872 $^{15}/_{10}$, Ö R K Ht 2 kl m krigsdek.

Karl Wilhelm Martin, f. 1885 $^{1}/_{2}$. Arr. godset Koendes i Estland (Katerinen, Estland).

Elin Lovisa, f. 1874 $^{20}/_{5}$. G. 1898 $^{24}/_{6}$ m. *Lars Hilder Schultz*, f. 1874 $^{10}/_{9}$, direktör, stadsfullmäktig i Stockholm.

Hufvudmannens faster (dotter af hofjägmästaren Fredrik August Schürer von Waldheim o. Lovisa Carolina Fredrika Croneborg):

Emelie Christina, f. 1850 $^{14}/_{6}$. G. 1879 $^{30}/_{9}$ m. *Johan Nathanaël Östrand*, f. 1850 $^{12}/_{2}$, ingeniör, inneh. N. Östrands elektro-tekniska byrå (Helsingborg).

Hufvudmannens faders farbroder:

1. Pehr Johan, kammarherre, † 1862. G. m. friherrinnan Ebba Charlotta Agneta Oxenstierna af Eka och Lindö, † 1875.

Dotter:

Bertha Hildegard Cecilia, f. 1837 $^{9}/_{1}$ (Stockholm).

Adl. ätten **af Segerström,** N:o 2181.

Svensk ätt från Södermanland; hette förut Segerström; adlad 1805; introducerad samma år; utgången på manssidan 1912.

Lars Carl Fabian, ryttmästare, † 1860. G. m. Hilda Oktavia von Geijer, † 1858.

Son:

Waldemar, stationsinspektor, † 1912. G. 1885 m. *Helena Ottilia Kaijser*, f. 1864 $^{8}/_{8}$ (Karlstad).

Döttrar:

Disa Hilda Beata, f. 1886. Se adl. ätten *Nordenfeldt*.

Inga Helena Charlotta, f. 1887 $^{3}/_{10}$ G. 1911 $^{12}/_{4}$ m. *Arved von Vegesack*, f. 1880 $^{30}/_{8}$, fil. d:r, metallograf hos Uddeholms aktb. (Munkfors).

Adl. ätten **Sergel.** N:o 2213.

Från Sachsen; skref sig förut Sergell; adlad 1808; introducerad 1811, utan det i 37 § regeringsformen stadgade villkor.

JOHAN LUDVIG (son af Johan Tobias Sergel, i hans 2:a gifte), f. 1864 $^{2}/_{10}$, f. d. inspektor (Södertelje).

Hufvudmannens moder:

Clara Mathilda Augusta Söderberg, f. 1839. G. 1862, enka 1893 (Södertelje).

Hufvudmannens halfsyster (dotter af Johan Tobias Sergel o. hans 1:a fru, Anna Sophia Lindberg):

Augusta Amalia, f. 1849 $^{29}/_{10}$. G. 2:o 1886 $^{27}/_{9}$ m. *Thor Ludvig Erdmann*, f. 1851 $^{7}/_{7}$, med. lic., stadsdistriktsläkare, RWO (Stockholm).

Hufvudmannens farbröder:

1. Henrik Gustaf, brukspatron, † 1893. G. m. Edla Ulrika Östling, † 1860.

Son:

Gustaf Jonathan, f. 1855 $^{2}/_{10}$, major i armén, kapten i Vesternorrlands reg:tes reserv, justerare af mått o. vikt i Vesternorrlands län samt vid statens jernvägar, ombud för Stadernas allm. brandstodsbolag, RSO (Sundsvall). G. 1899 $^{12}/_{3}$ m. *Alva Wilhelmina Bohlin*, f. 1875 $^{18}/_{3}$, Pr R K M 3 kl.

Söner:

Carl Johan Gustaf (*Gösta*), f. 1900 $^{13}/_{4}$.

Erik Gustaf, f. 1901 $^{12}/_{11}$, officersaspirant vid Södermanlands reg:te, elev vid krigsskolan (Karlberg, Stockholm).

2. Birger Fredrik, kapten, † 1904. G. m. Beata Sophie Rütterskköld, † 1908.

Barn:

1) Carl Johan Birger, öfverstelöjtnant, † 1905. G. 1892 m. *Sofia Eugenia Elisabeth Fransiska af Ström*, f. 1866 19/8 (Stockholm).

Barn:

Gustaf Birger Richard, f. 1897 28/12, löjtnant vid Svea lifgarde (Stockholm).
Birger-Fredrik Adolf, f. 1900 8/4, fänrik vid Svea lifgarde (Stockholm).
Karl Birger Israel, f. 1905 7/4.
Elisabeth Bibi Sofia, f. 1894 16/12. G. 1916 17/1 m. *Lorentz Einar Lagerholm*, f. 1890 23/11, löjtnant vid Upplands artilleriregte (Uppsala).

2) *Fredrik Gustaf Emanuel (Fritz)*, f. 1866 31/10, f. d. kapten vid Södermanlands regte, landstingsman i Södermanlands län, RSO. Eg. o. beb. Sponga i Södermanland (Eskilstuna). G. 1908 5/6 m. *Ida Maria Reuterskiöld*, f. 1884 10/8.

Söner:

Karl Johan Fredriksson, f. 1909 10/3.
Johan Birger Fredriksson, f. 1910 22/8.
Lennart Tobias Fredriksson, f. 1911 3/12.

3) *Carolina Johanna Beata (Bibi)*, f. 1862. Se kommendörsätten *Nordenskjöld*.

Adl. ätten **von Seth**, N:o 1505.

Svensk ätt från Vestergötland; hette förut Bohman; adlad och adopterad 1808; introducerad 1809.

HARALD JOHAN GABRIEL (son af majoren Carl Fredrik Eduard von Seth), f. 1893 11/8, löjtnant vid Skånska dragonregtet (Ystad). G. 1917 15/10 m. *Anna Ebba Laetitia Tisell*, f. 1895 30/11.

Son:

En son, f. 1922 $^{8}/_{11}$.

Hufvudmannens moder:

Anna Theresia Wahlberg, f. 1862 $^{28}/_{10}$. G. 1892, enka 1916 (Stockholm).

Hufvudmannens bröder:

Carl-Eduard, f. 1895 $^{19}/_{12}$, civilingeniör, anställd vid Kockums mek. verkstadsaktb. (Malmö).

Rutger Henrik, f. 1898 $^{22}/_{12}$, civilingeniör, assistent vid tekniska högskolan (Stockholm).

Hufvudmannens faders farbröder

(söner af kammarherren Johan Bohman, nobil. o. adopt. von Seth, o. Lovisa Sophia Cronacker):

1. Fredrik Wilhelm, kapten, † 1901. G. m. Ulrika Andreètta Malvina Trolle, † 1914.

Söner:

1) *Pehr*, f. 1867 $^{23}/_{7}$, jur. d:r, fil. kand., justitieråd, f. d. expeditionschef i jordbruksdepartementet, f. d. byråchef för lagärenden i justitiedepartementet, ordf. i styrelsen för Veterinärhögskolan, Kmstk NO. Beb. egen villa i Djursholm. G. 1913 $^{2}/_{6}$ m. *Ingrid Wilhelmina Eberstein*, f. 1881 $^{18}/_{4}$.

Döttrar:

Karin Ulrika, f. 1915 $^{23}/_{5}$, stiftsjungfru.

Barbro Ingrid Louise, f. 1919 $^{24}/_{6}$.

2) *Birger*, f. 1869 $^{12}/_{5}$, affärsman i New-York. Beb. egen villa i Jamaica Oaks (Long Island, USA). G. 1904 $^{23}/_{7}$ m. *Emilia Reinstedt*, f. 1876 $^{1}/_{7}$.

Döttrar:

Ellen Grace, f. 1905 $^{14}/_{7}$.

Olga Fredrika, f. 1907 $^{5}/_{1}$.

3) *Fredrik*, f. 1873 $^{11}/_{1}$ (Blädingenäs, Alfvesta).

4) *August*, f. 1876 $^{9}/_{1}$ (Djursholm).

2. Eduard Albert, öfverste, † 1907. G. m. Agneta Maria Kockum, † 1904.

Barn:

1) Johan, öfverstelöjtnant, † 1912. G. 1903 m. *Anna Nilsson*, i hennes 2:a gifte, f. 1868 $^{2}/_{1}$ (Malmö).

Son:

Johan Fredrik Eduard, f. 1905 $^{14}/_{4}$.

2) *Frans-Henrik*, f. 1861 $^{28}/_{6}$, verkst. direktör för Lyby landtbruksaktb., R W O (Lyby, Hörby).
3) *Jeanne Marie-Louise*, f. 1855 $^{3}/_{7}$. Enka 1895 efter Wilhelm Francke, major (Lyby).
4) *Ebba Carolina*, f. 1856 $^{13}/_{6}$
5) *Anna Sofia*, f. 1858 $^{11}/_{3}$ } (Lyby).
6) *Elisabeth Agneta*, f. 1871 $^{14}/_{3}$

Grefl. ätten **von Seth**, N:o 88.

Patriciersläkt från Holland; hette förut Seth adlad 1716; friherrlig 1747; grefflig 1762; introducerad 1766.

AXEL GABRIEL (son af majoren grefve Adam von Seth o. Laura Andréetta Josephina Krokstedt), f. 1855 $^{1}/_{8}$, godsegare (Byarum).

Hufvudmannens syskon:

1. Emil Wilhelm Alexander, major, † 1915. G. 1893 m. *Gerda Elisabeth Sjöberg*, f. 1871 $^{22}/_{1}$ (Jönköping).

Barn:

1) *Torgil Gabriel Alexander*, f. 1895 $^{8}/_{10}$, löjtnant i Skånska dragonreg:tets reserv. Inneh. o. beb. fideikommissegendomen Bratteborg i Småland. G. 1919 $^{5}/_{6}$ m. *Elsa Nordenstierna*, f. 1894 $^{16}/_{11}$.

Döttrar:

Ulla Eva Elisabeth, f. 1920 $^{3}/_{9}$.
Birgitta Anna Katarina, f. 1922 $^{18}/_{1}$.

2) *Arvid Adam Gabriel*, f. 1896 $^{29}/_{12}$, löjtnant vid Smålands artillerireg:te (Jönköping).
3) *Karl Ingvar Gabriel*, f. 1908 $^{23}/_{1}$.
4) *Lilly Josefina Elisabet*, f. 1900 $^{17}/_{6}$.

2. *Anna Augusta Katarina*, f. 1862 $^{14}/_{8}$. G. 1911 $^{18}/_{12}$ m. *August Sundblad*, i hans andra gifte, f. 1851 $^{7}/_{2}$, kontraktsprost, kyrkoherde i Barlingbo o. Ekeby församlingar af Visby stift, ordf. i Gottlands läns landsting, L W O (Barlingbo).

Adl. ätten **Seton**, N:o 2139.

Från Skottland; hette förut Baron; naturaliserad 1785; introducerad 1786.

ALEXANDER GEORGE (ALEX) (son af hofjägmästaren Patrick Baron Seton), f. 1882 $^{3}/_{5}$, godsegare. Eg. Säby i Södermanland, Preston i Skottland, New Preston o. del i Bellair o. Segersta på Ceylon (Säby, Järna). G. 2:o 1916 $^{25}/_{8}$ m. *Marie Anne Kaiser* från Frankrike, f. 1882 $^{29}/_{6}$.

Barn i 2:a giftet:

Patrick Alexander, f. 1919 $^{25}/_{4}$.
Anne Louise Julie, f. 1917 $^{8}/_{6}$.

Hufvudmannens moder:

Beate Louise Eleonore Rosencrantz, f. 1855 $^{25}/_{8}$. G. 1873, enka 1911. Eg. o. beb. Villa Iltakallio i Djursholm.

Hufvudmannens syskon:

Patrick Baron Fredrik, f. 1886 $^{29}/_{7}$ }
Mary Isabella Margaret, f. 1874 $^{12}/_{4}$ } (Stockholm)
Elisabeth Henriette (*Lizzie*), f. 1876 $^{8}/_{8}$. G. 1902 $^{1}/_{7}$ m. Rev. *William Howell Peacey*, f. 1876 $^{13}/_{9}$ (Cheltenham, England).

Hufvudmannens faders syskon (barn af godsegaren Alexander Seton o. hans 2:a fru, Mary Isabella Baillie):

1. *Alexander George (Alex)*, f. 1855 $^{22}/_{12}$. Eg. Klefva i Södermanland samt del i Bellair o. Preston å Ceylon (Klefva, Björklunda). G. 1892 $^{7}/_{4}$ m. *Hedvig Cecilia (Cissy) Braunerhielm*, f. 1868 $^{5}/_{4}$.

   Barn:

   George Montgomery, f. 1895 $^{11}/_{9}$, flygare (Klefva).
   Margaret Ebba, f. 1893 $^{23}/_{1}$.
2. *Charles Adlercreutz*, f. 1859 $^{4}/_{1}$. Eg. del i Segersta o. Preston å Ceylon (Gullane, Skottland). G. 1894 $^{28}/_{2}$ m. *Mabel Steuart*, f. 1865.

Barn:

Charles Steuart, f. 1905 $^{7}/_{7}$.
Mary Elisabeth, f. 1895 $^{10}/_{11}$.
Mabel Adlercreutz, f. 1898 $^{7}/_{5}$.

3. *George*, f. 1863 $^{2}/_{4}$. Eg. Estancia el Retiro i Argentina. G. 1907 $^{12}/_{2}$ m. *Louisa Young Bailey*.

Söner:

Alexander George, f. 1908 $^{3}/_{8}$.
Archibald Baron, f. 1909 $^{15}/_{10}$.

4. *Agnes Alexandrine*, f. 1857 $^{25}/_{2}$. G. 1907 $^{11}/_{7}$ m. *Nicolas Icilius Androutzos* från Greklaud, f. 1863, artist. godsegare (Korfu).
5. *Margaret* (*Madge*), f. 1860 $^{22}/_{12}$. Enka 1907 efter Charles Paterson. Eg. teplantaget Cranley å Ceylon.

Adl. ätten **Silfwerbrand**, N:o 508.

Svensk ätt från Småland; adlad 1650; introducerad samma år; ättemedlemmar finnas i Nordamerika och Finland.

Jöns, öfverste

Jöns, löjtnant	*Alexander Magnus*, major	
Gustaf Magnus, sergeant	*Johan*, löjtnant	*Gustaf*, löjtnant
Per Gustaf, fanjunkare, hufvudmannens farfader	*Johan Fredrik*, major	*Martin Ephraim*, hofpredikant
	1:a yngre grenen	2:a yngre grenen

GUSTAF ALBRECHT (son af fanjunkaren Gustaf Albrecht Silfwerbrand o Johanna Larsson), f. 1871 $^{2}/_{11}$, bokförare (Spånga, Torshälla). G. 1:o 1899 m. Hilda Wilhelmina Elisabeth Nyman, † 1903; 2:o 1918 $^{30}/_{11}$ m. *Wendela Sofia Johansson*, f. 1875 $^{11}/_{2}$.

Barn i 1:a giftet:

Hilding Albrecht, f. 1902 $^{9}/_{6}$.
Greta Elisabeth, f. 1899 $^{23}/_{4}$.

Hufvudmannens systrar:

Johanna Albertina Gustafva (*Hanna*), f. 1866 $^{29}/_{1}$. G. 1906 $^{15}/_{6}$ m. *Bernhard Wikström*, f. 1865 $^{24}/_{2}$, kommunister i Fässberg (Mölndal).

Hedvig Maria Lovisa, f. 1876 $^{20}/_{9}$ (Fässberg, Mölndal).

Yngre grenar af ätten:

Första grenen:

Johan Fredrik, major, † 1824.

Söner:

1. Carl Magnus, fänrik, † 1846. G. m. Christina Catharina Edström, † 1882.

Dotter:

Catharina Carolina Mathilda, f. 1834 $^{15}/_{3}$ (Nysätra).

2. Mathias Ulrik, kapten, † 1866. G. m. Maria Grahn, † 1868.

Barn:

1) Helmer, grosshandlare, † 1908. G. 1:o 1875 m. Theodora Elvira Kullgren, † 1892; 2:o 1894 m. *Anna Sofia Liljeqvist*, f. 1852 $^{8}/_{12}$ (Göteborg).

Barn, i 1:a giftet:

(1) *Alexander*, f. 1877 $^{12}/_{11}$, trädgårdsmästare (Istrum).

(2) *Petrus*, f. 1879 $^{28}/_{9}$, civilingeniör, kapten i Väg- o. vattenbyggnadskåren, statens flottledsingeniör (Umeå). G. 1908 $^{21}/_{4}$ m. *Ruth Signe Lind*, f. 1881 $^{27}/_{1}$.

Barn:

Carl Helmer Mathias, f. 1922 $^{14}/_{4}$.
Gunnel Margareta, f. 1911 $^{10}/_{10}$.
Ragnhild Birgitta, f. 1913 $^{18}/_{8}$.
Gertrud Signe Ulrika (*Ulla*), f. 1915 $^{12}/_{6}$.
Märta Ingegerd, f. 1917 $^{28}/_{10}$.
Ruth Karin Maria, f. 1919 $^{31}/_{8}$.

(3) *Helmira* (*Helma*), f. 1882 $^{8}/_{3}$. G. 2:o 1914 $^{11}/_{4}$ m. *Gunnar Valdemar Johansson*, f. 1889 $^{2}/_{9}$. Arr. o. beb. Skäckagården i Vestergötland (Istrum).

i 2:a giftet:

(4) *Märta Sofia*, f. 1895 $^{18}/_{12}$. G. 1919 $^{17}/_{8}$ m. *Johan Adolf Bertil Mogård*, f. 1892 $^{18}/_{8}$, teol. o. fil. kand., pastor o. öfverlärare vid statens uppfostringsanstalt å Bona (Karlsby).

2) *Charlotte*, f. 1846 $^{17}/_{4}$. Enka 1911 efter Wilhelm Olof Anders Bäckman, telegrafkommissarie (Nordmaling).

3. Theodor, kronolänsman, † 1878. G. m. Anne Cathrine Engelmark, † 1908.

Barn:

1) *Theodor Frithjof*, f. 1846 $^{13}/_{6}$, f. d flottningsinspektor (Ytter-Morjerf, Morjerf). G. 1875 $^{10}/_{9}$ m. *Augusta Amalia Hjerpe*, f. 1848 $^{2}/_{5}$.

Barn:

(1) *Otto Theodor*, f. 1880 $^{22}/_{4}$, kassör (Gellivare). G. 1913 $^{18}/_{2}$ m. *Ingeborg Anna Maria Abrahamson*, f. 1882 $^{12}/_{10}$.

Barn:

Gösta Theodor, f. 1915 $^{29}/_{6}$.
Erland Frithjof, f. 1917 $^{29}/_{12}$.
Bengt Emil, f. 1920 $^{10}/_{9}$.
Anna-Lisa Amalia, f. 1913 $^{8}/_{4}$.

(2) *Johan Einar*, f. 1885 $^{24}/_{6}$, flottningsinspektor (Ytter-Morjerf). G. 1921 $^{27}/_{2}$ m. *Hildur Amanda Vikström*, f. 1889 $^{30}/_{3}$.

(3) *Frida Amalia*, f. 1880 $^{22}/_{4}$, postbiträde.

2) *Gustaf Robert*, f. 1849 $^{18}/_{1}$. Eg. o. beb. Katrineberg (Gellivare).

3) *Johan Fredrik*, f. 1860 $^{5}/_{10}$, snickare (Katrineberg).

4) *Carl Oskar*, f. 1863 $^{17}/_{6}$, handlande i Kiruna. G. 1901 $^{28}/_{8}$ m. *Sofia Johanna (Hanna) Degerman*, f. 1877 $^{5}/_{6}$.

Barn:

Erik Oskar Mårten, f. 1908 $^{15}/_{8}$.
Märta Katarina, f. 1902 $^{24}/_{10}$.
Ester Sofia, f. 1904 $^{30}/_{5}$.
Gunhild, f. 1910 $^{25}/_{9}$.
Ann-Marie, f. 1918 $^{27}/_{7}$.

5) *Rudolf Bernhard*, f. 1870 $^{8}/_{5}$, kassör (Stockholm). G. 1909 $^{6}/_{3}$ m. *Amanda Huru*, f. 1886 $^{18}/_{8}$.

Barn:

Erik Theodor Napoleon, f. 1918 $^{4}/_{3}$.
Anna Catharina Amalia Amanda, f. 1909 $^{9}/_{8}$.
Brita Sofia Theodora, f. 1911 $^{6}/_{10}$.
Frida Teresia, f. 1913 $^{20}/_{2}$.
Ebba Eleonora, f. 1914 $^{4}/_{7}$.

6) *Matilda Theresia*, f. 1844 $^{14}/_{2}$. Enka 1895 efter Johan Oskar Curtelius, kyrkoherde (Katrineberg).

7) *Anna Katarina Charlotta (Lotten)*, f. 1854 $^{7}/_{11}$, klädsömmerska (Nederkalix).

8) *Sofia Susanna*, f. 1857 $^{16}/_{9}$, klädsömmerska (Gellivare).

Andra grenen:

Martin Ephraim, kungl. hofpredikant, † 1845. G. m. Hedvig Gustafva Mörner, † 1882.

Söner:

Gustaf Emil, f. 1844 $^{26}/_{2}$, f. d. major i armén o. kapten vid Hallands reg:te, RSO (Venersborg). G. 1877 $^{6}/_{11}$ m. *Anna Thora Elisa Harris-Sanne* från Norge, f. 1857 $^{22}/_{9}$.

Oscar Hugo, f. 1845 $^{5}/_{4}$, f. d. försäkringsdirektör (Stockholm). G. 1911 $^{11}/_{9}$ m. *Nanna Carolina Redlund*, f. 1876 $^{20}/_{3}$.

Adl. ätten **Silfverhielm**, N:o 93.

Gammal svensk ätt, som skall härstamma från Tyskland; adlad 1575; introducerad 1625; en gren friherrlig 1719 och fortlefver i Finland, på hvars riddarhus den är immatrikulerad.

CARL REINHOLD (son af godsegaren Carl Gustaf Reinhold Fredrik Silfverhielm o. Alma Helena Christina Röding), f. 1870 $^{11}/_{6}$, stationsinspektor vid Bergslagernas järnvägar (Molkom).

Hufvudmannens syskon:

1. *Folke Magnus Reinhold*, f. 1871 $^{7}/_{12}$, major i armén, kapten i Jönköpings regtes reserv, sekreterare i Älfsborgs läns norra hushållningssällskap, RSO (Vänersborg).
2. *Helge Torsten Reinhold*, f. 1873 $^{3}/_{4}$, skogstjensteman (Monroe, Washington, USA).
3. *Ernst Harald Reinhold*, f. 1874 $^{21}/_{4}$, bokhållare i jernvägsstyrelsens kontrollkontor (Stockholm).
4. *Erland Georg Reinhold*, f. 1875 $^{19}/_{6}$, tjensteman i aktb. Sydsvenska bankens hufvudkontor i Malmö. G. m. *Mary Leontine Strömberg*, f. 1892 $^{2}/_{1}$.

Barn:

Clas Åke Reinhold, f. 1911 $^{7}/_{7}$.
Anna Märta Helena, f. 1914 $^{26}/_{9}$, stiftsjungfru.
Ebba Marianne Louise, f. 1922 $^{16}/_{1}$, stiftsjungfru.

5. *Sigurd Waldemar Reinhold*, f. 1877 $^{3}/_{4}$, föreståndare för o. kassör i Skaraborgs enskilda banks filialkontor i Falköping-Ranten. G. 1907 (m. Karin Magdalena Friman).

Dotter:

Elsa Marika, f. 1908 $^{10}/_{5}$, stiftsjungfru.

6. *Sigrid Helena*, f. 1867 $^{19}/_{9}$ (Sköfde).
7. *Alma Gunhild*, f. 1879 $^{20}/_{12}$. G. 1908 $^{7}/_{11}$ m. *Karl Knut Konrad Napoleon Lüning*, f. 1873 $^{16}/_{9}$, kapten

Isak, vice president

Arvid, öfverste — *Göran*, öfverstelöjtnant

Isak, löjtnant — *Isak Georg*, major

Carl Adam, löjtnant — *Isak Gabriel*, kapten

Adam Fredrik, öfverjägmästare — *Magnus*, löjtnant — *Johan Abraham*, löjtnant

Gustaf Henrik, hofjägmästare, hufvudmans farfaders fader — *Per Philip*, fänrik — *Carl Adam*, öfverstelöjtnant

Adolf Fredrik, kapten — 2:a yngre grenen

1:a yngre grenen

vid intendenturkåren, reg:tsintendent vid Skånska husarreg:tet, R W O (Landskrona).

Hufvudmannens faders syskon

(barn af kaptenen Adam Fredrik Silfverhielm o. Edla Beata Sophia Lovisa Lind af Hageby):

1. Johan Rudolf Theodor August, regementsveterinär. †1885. G. 1861 m. *Marie-Sophie Stenberg*, f. 1840 17/7 (Arboga).

Barn:

1) *Gustaf Adolf Rudolf*, f. 1862 6/11, agronom. Eg. gård i Avesta. G. 1900 m. Sigrid Charlotta Adelina Vidén, † 1921.

Barn:

Folke Rudolf, f. 1903 22/12.
Göran, f. 1905 31/10.
Åke Rudolf, f. 1907 19/4.
Sigrid Margareta (*Greta*), f. 1901 3/4.

2) *Ivar-Reinhold Rudolf*, f. 1871 12/4 (Arboga).
3) *Marie-Louise*, f. 1864 7/2. Enka 1919 efter Olof Gabrielsson, kyrkoherde (Enviken).
4) *Martha Gunild*, f. 1865 5/8 (Arboga).
5) *Martha Estrid*, f. 1867 22/7, inneh. pensionatet Marielund (Gagnef).
6) *Olga Sofia*, f. 1869 11/2 (Stockholm).
7) *Anna Gerda*, f. 1872. Se adl. ätten *Montgomery*.

2. Ivar Waldemar Alexis lokomotivförare † 1901. G. m. Carolina Christina Wahrenberg, † 1894.

Barn:

1) *Lage Reinhold*, f. 1879 3/5, vistas i Nordamerika.
2) *Folke Isidor*, f. 1881 9/7, förste stationsskrifvare vid statens jernvägar (Alfvesta). G. 1906 29/12 m. *Karin Charlotta Örtegren*, f. 1883 25/8.

Dotter:

Margaretha (*Greta*), f. 1907 18/10.

3) *Bele Thorwald*, f. 1889 31/3, kamrer vid Skaraborgs ensk. banks afdelningskontor i Gullspång, ledamot af dess afdelningsstyrelse därstädes. G. 1921 18/8 m. *Ester Maria Mathilda Frykman*, f. 1885 30/3.
4) *Torborg Ingegerd Linnéa*, f. 1890 31/8. G. 1918 5/10 m. *Carl Gustaf Harald Fredin*, f. 1891 30/7, kamrer

vid Skaraborgs ensk. banks afdelningskontor i Gråstorp, ledamot af dess afdelningsstyrelse därstädes.

3. *Olga Maria*, f. 1839 $^{6}/_{12}$ (Sköfde).
4. *Aurora Helena*, f. 1847 $^{27}/_{5}$. Enka 1898 efter Benjamin Sidenius från Danmark, löjtnant (Ljungby köping).

Yngre grenar af ätten:

Första grenen:

Adolf Fredrik, kapten, † 1860. G. 1:o m. Anna Maria Berg, † 1838.

Söner:

1. Johan Adolf Philip, godsegare, † 1910. G. m. Hilda Amalia Heijl, † 1921.

Döttrar:

Ulrika Maria Amalia (Ulla), f. 1863 $^{11}/_{6}$ (Alingsås).
Hilda Christina Therése, f. 1868 $^{17}/_{5}$ (Alingsås).

2. Gustaf August Mauritz, underlöjtnant, † 1918. G. m. Amalia Katarina Alexandrine von Bredow, † 1919.

Barn:

1) *Emil Fredrik Waldemar* (*Wallodi*), f. 1874 $^{2}/_{10}$, agronom, direktör för Vermlands läns landtmannaföreningars centralförening (Karlstad). G. 1901 $^{28}/_{12}$ m. *Ruth Elisabeth Fresk*, f. 1878 $^{12}/_{4}$.

Söner:

Bertil Waldemarsson, f. 1902 $^{17}/_{12}$.
Waldemar Philip Fresk, f. 1904 $^{25}/_{6}$.

2) *Emma Maria Alexandrina* (*Emmy*), f. 1875 $^{13}/_{11}$. G. 1905 $^{23}/_{2}$ m. *Richard Ullgren*, f. 1874 $^{25}/_{4}$, ingeniör.

Andra grenen:

Carl Adam, öfverstelöjtnant, † 1829.

Söner:

1. Thure Abraham, sekreterare, † 1875.

Söner:

1) Carl Magnus, landtbrukare, † 1885. G. m. Carolina Christina Jonsson, † 1852.

Son:

Carl Gustaf Leonard, landtbrukare. † 1905. G. 1876 m. *Matilda Charlotta Stenman*, f. 1854 (Kristianin).

Dotter:

Elin Carolina, f. 1878 $^{7}/_{11}$. Enka 1916 efter Erik Theodor Andreason, kamrer (Kristiania).

2) Gustaf Ehrenfried, godsegare, † 1912. G. m. Augusta Eugenia Perret, † 1908.

Barn:

(1) *Thure Ehrenfried Waldemar*, f. 1870 $^{10}/_{6}$, godsegare, ledamot af Uppsala läns hushållningssällskaps förvaltningsutskott, R W O. Eg. o. beb. Katrinedal i Uppland (Bålsta). G. 1897 $^{7}/_{4}$ m. *Märtha Kinell*, f. 1876 $^{1}/_{9}$.

Dotter:

Daymar, f. 1900 $^{7}/_{2}$, stiftsjungfru.

(2) *Carl August Ehrenfried*, f. 1872 $^{29}/_{1}$, generalkonsuls n. h. o. v., konsul i Alexandria i Egypten, t. f. generalkonsul i Calcutta (Indien), R N O, R W O, R D D O, Egypt Nil O, Pr R K M 2 o. 3 kl, Tysk M M. G. 1902 $^{8}/_{7}$ m. *Sigrid Ewa Sofia Huss*, f. 1882 $^{3}/_{1}$ (Djursholm).

Barn:

Erik Martin Alexander Ehrenfried, f. 1903 $^{9}/_{4}$.

Birgit Eva Alexandra Augusta, f. 1906 $^{23}/_{9}$, stiftsjungfru.

(3) *Augusta Ebba Maria*, f. 1874 $^{11}/_{1}$. G. 1901 $^{3}/_{12}$ m. *Richard Wilhelm Ditzinger*, f. 1870 $^{18}/_{5}$. Eg. hus i Stockholm o. beb. egen villa vid Djursholm.

(4) *Anna Emma Eugenia*, f. 1875 $^{1}/_{12}$. Fru *Silfverhielm* (Göteborg).

(5) *Gerda Signe*, f. 1879 $^{2}/_{6}$. G. 1908 $^{15}/_{4}$ m. *Gudmund Johan Hammar*, f. 1877 $^{8}/_{6}$, jur. utr. kand., assessor vid Göteborgs rådstufvurätt, sekreterare hos kyrkofullmäktige i Göteborg.

2. Svante Gustaf, öfverstelöjtnant, † 1872. G. m. Hilda Fredrika Elfgren, † 1901.

Barn:

1) Carl Gustaf, kapten, † 1903. G. 1888 m. *Hilda Gustafva Moritz*, f. 1864 $^{9}/_{8}$ (Stockholm).

Barn:

(1) *Erik Gustaf Edvard*, f. 1891 $^{1}/_{5}$, e. o. kammar-

skrifvare vid tullverket (Stockholm). G. 1921 $^{29}/_{4}$ m. *Gerda Agnes Teresia Rydström*, f. 1891 $^{26}/_{4}$.

Son:

En son, f. 1922 $^{30}/_{1}$.

(2) *Nils Erik*, f. 1896 $^{29}/_{6}$, löjtnant vid Bohusläns regte (Uddevalla).

(3) *Hilda Berta*, f. 1888 $^{15}/_{10}$. G. 1915 $^{14}/_{11}$ m. *Hilbert Reinhold Ström*, f. 1886 $^{29}/_{8}$, tjensteman i aktb. Svenska handelsbanken, löjtnant i Norrlands artilleriregtes reserv (Helsingborg).

2) Fredrik Wilhelm, landträntmästare, † 1907. G. 1891 m. *Anna Janson*, f. 1863 $^{7}/_{10}$ (Norrköping).

Dotter:

Anna Fredrika Margareta (Greta), f. 1891 $^{29}/_{10}$, lärarinna vid norra elementarläroverket för flickor (Norrköping).

3) Bror Mathias Laborius, förste aktuarie, † 1916. G. 1904 m. *Maria Charlotta Andersson*, f. 1870 $^{27}/_{6}$ (Stockholm).

4) *Syster Marie Louise*, f. 1854 $^{10}/_{3}$, stiftsjungfru (Lidköping).

Adl. ätten **Silfverlåås**, N:o 377.

Från Nederländerna; hette förut Verklaes; adlad 1647; introducerad samma år.

OSKAR ENOCH ERNST (son af maskinisten Gustaf Gabriel August Silfverlåås o. Eva Charlotta Johansson), f. 1872 $^{4}/_{1}$, maskinarbetare (Brooklyn, USA). G. 1901 $^{23}/_{3}$ m. *Anna Sofia Holmström*, f. 1879 $^{29}/_{2}$.

Döttrar:

Elsa Victoria, f. 1901 $^{23}/_{12}$.

Mabel Viola, f. 1907 $^{18}/_{9}$.
Charlotte, f. 1910.

Hufvudmannens systrar:

Augusta Charlotta Amalia, f. 1860 $^{28}/_{12}$. Enka 1898 efter Anders Alander, handlande (New-York).
Hilma Eugenia, f. 1868 $^{9}/_{6}$ (Brooklyn, USA).

Hufvudmannens faders syskon (barn af hemmansegaren Johan Gustaf Silfverlåås o. Anna Greta Israëlsdotter):

1. Clas Johan Alfred, lokomotivmästare, † 1906. G. 1868 m. *Ida Maria Perlström*, f. 1849 $^{28}/_{2}$ (Vadstena).

Barn:

Carl Gunnar, f. 1878 $^{15}/_{11}$ (USA).
Gertrud Hedvig, f. 1885 $^{15}/_{10}$, kontorsskrifvare (Vadstena).
Märta Linnéa Wilhelmina, f. 1890 $^{26}/_{5}$, sjuksköterska vid Röda korset (Stockholm).

2. *Carl Axel*, f. 1845 $^{6}/_{8}$ (Utah, USA).
3. *Augusta Christina Wilhelmina*, f. 1840 $^{14}/_{4}$. Enka 1906 efter Johan Erik Swedman, möbelhandlare (Stockholm).
4. *Hulda Charlotta*, f. 1856 $^{17}/_{6}$. Enka 1901 efter Johan Olof Thorsén, litteratör (Göteborg).

Hufvudmannens faders kusin:

Anders Gustaf, landtbrukare, † 1886. G. m. Johanna Mathilda Lönn, †.

Son:

Anders Johan, f. 1859 $^{22}/_{12}$, gårdssmed (Frankhyttan, Näfvekvarn). G. 1886 m. Anna Josefina Hallberg, † 1888.

Dotter:

Augusta Viktoria, f. 1886 $^{28}/_{5}$ (Pelarne, Emarp).

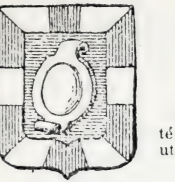

Adl. ätten **Silfverskiöld,** N:o 1073.

Svensk ätt från Småland; hette förut Hyltén; adlad 1686; introducerad samma år; har utgrenat sig i friherrliga ätten Silfverschiöld.

Niklas, professor

Nils, landshöfding — *Peter*, president

Peter, öfverstelöjtnant — *Jacob Tage*, ryttmästare

Nils, ryttmästare, hufvudmannens farfaders fader — *Peter Didrik Julius*, major

Yngre grenen

BERNDT CARL-AUGUST (son af öfverstelöjtnanten Pehr Fredrik Silfverskiöld o. Isabella Sophia Mathilda Ramsay), f. 1850 $^{21}/_{9}$, major i armén, kapten i Elfsborgs reg:tes reserv, R S O (Göteborg). G. 1886 $^{7}/_{12}$ m. *Anna Hedvig Elisabeth Ahlström*, f. 1866 $^{10}/_{2}$.

Döttrar:

Annie Isabella, f. 1887 $^{21}/_{9}$.

Greta, f. 1889 $^{2}/_{11}$.

Hufvudmannens syskon:

1. *Peter Didrik*, f. 1851 $^{12}/_{6}$, med. lic., läkare o. föreståndare för kustsjukhuset för skrofulösa barn å Styrsö. G. 1882 $^{15}/_{6}$ m. *Anna Sofia Warholm*, f. 1858 $^{10}/_{7}$.

Söner:

1) *Per-Olof*, f. 1884 $^{24}/_{3}$, kapten i Kungl. flottans reserv, G V:s Ol M, R Ben Sv Stj O, R R S:t St O 3 kl. Eg. Villa Ribehill (Malmö). G. 1910 $^{5}/_{4}$ m. *Jekaterina Wassiliewna de Godima* från Ryssland, f. 1891 $^{23}/_{12}$.

Barn:

Boris Peter, f. 1912 $^{7}/_{9}$.

Lennart, f. 1915 $^{15}/_{7}$.

Roland } f.f. 1918 $^{18}/_{9}$.
Werner }

Tatjana, f. 1911 $^{22}/_{6}$.

2) *Nils Otto*, f. 1888 3/1, med. lic., läkare vid Karolinska institutets ortopediska klinik, bataljonsläkare vid fältläkarekåren, G V:s O l M (Stockholm). G. 1916 16/12 m. *Karin Emma Helena Julie Améen*, f. 1894 11/7.

Barn:

Bengt Johan, f. 1918 24/6.

Agneta Märta Isabella, f. 1920 31/10.

3) *Helge Didrik*, f. 1892 20/7 (Bremen, Tyskland).

2. *Otto Ferdinand*, f. 1858 29/5, kapten i Hallands reg:tes reserv, R S O. Beb. egen villa i Alingsås. G. 1890 m. Hedvig von Proschwitz, † 1917.

Dotter:

Maria Anna Isabella (*Marianne*), f. 1894 29/7. G. 1917 29/9 m. *Gustaf Teodor Jakobsson*, f. 1883 7/5, kapten vid Bodens artillerireg:te (Stockholm).

3. *Charlotte Maria Wilhelmina*, f. 1852. Se adl. ätten *Påhlman*.

4. *Heléne*, f. 1860 2/4. G. 1891 17/12 m. *Carl Emil Bäcklin*, f. 1859 2/12, med. lic., praktiserande läkare i Göteborg.

5. *Matilda (Tilly)*, f. 1865 15/6. Enka 1918 efter Adam Oskar Arvid Afzelius, grosshandlare (Skara).

Hufvudmannens faders syskon

(barn af häradshöfdingen Berndt Johan Silfverskiöld o. Aurora Wilhelmina Ramsay):

1. Johan Tage, apotekare, † 1908. G. m. grefvinnan Ottiliana Sophia Magdalena Cronhielm af Hakunge, † 1884.

Söner:

1) *Otto Berndt Tage*, f. 1860 4/1, revisor i riksräkenskapsverket, R N O, R W O. Beb. egen villa i Tygelsjö. G. 1906 29/9 m. *Gerda Charlotte Stang*, f. 1884 11/7.

2) *Axel August Johannes*, f. 1868 24/10, direktör i Fosterlandsstiftelsens förlagsexpedition (Storängen). G. 1904 9/10 m. *Elin Desideria Brander*, f. 1873 19/5.

Barn:

Tage Carl August, f. 1909 27/1.

Ottilia Elisabeth, f. 1905 21/12, stiftsjungfru.

2. *Hedvig Ulrika (Hedda)*, f. 1836 15/4 (Stockholm).

Hufvudmannens faders farbroder:
Olof Niklas, öfverstelöjtnant, † 1854. G. m. Anna Margaretha Levina Arvidsson, † 1880.

Dotter:
Alma Augusta, f. 1840 25/8. Enka 1889 efter Per Daniel Moberg, grosshandlare (Sundsvall).

Yngre gren af ätten:

Peter Didrik Julius, major, † 1836.

Söner:
1. Jakob Tage Joachim, ryttmästare, † 1860. G. m. Julia Sophia Hallenius, † 1877.

Barn:
1) Tage Julius Engelbert, kapten, † 1916. G. 2:o 1898 (m. Adèle Anna Elisabeth Bartholdi).

Dotter i 2:a giftet:
***Julie** Adèle Elisabeth*, f. 1901 16/10, stiftsjungfru (Lund).
2) *Aurore Lovisa*, f. 1835 6/1
3) *Brite-Sofie*, f. 1842 18/2 } (Lund).

2. Fredrik August, ryttmästare, † 1891. G. m. Marie Helena Fredrika Hammar, † 1904.

Söner:
1) Carl August Ferdinand, godsegare, † 1913. G. 1882 m. *Elisabeth Charlotta Eugenia Ankarcrona*, f. 1857 2/5. Eg., tillsammans med sina döttrar, o. beb. Sätra i Uppland (Ekerö).

Döttrar:
Elisabeth Maria Augusta Charlotta Florence (Elsi), f. 1883 4/3. G. 1901 16/6 m *Nils Arne Stahre*, f. 1874 27/10, agronom (Lerum).
Eva Maria Elisabeth, f. 1891 23/8. G. 1921 3/9 m. *Nils Ulrik Heribert Mårtenson*, f. 1890 30/7, civilingeniör (Stockholm).
Anna Maria Elisabeth, f. 1896 7/6. G. 1918 3/6 m. *Harald Oskar Karlson*, f. 1891 13/8, löjtnant i Norrlands artilleriregtes reserv, landtbrukare (Sätra, Ekerö).
2) Ernst Fredrik Constantin, ryttmästare, †. G. m. Gerda Samuella Maria Åberg.

Dotter:

Ebba Sigrid Maria Fredrika, f. 1879. Se friherrl. ätten *Bonér*.

Friherrl. ätten **Silfverschiöld**, N:o 283.

Af adliga ätten Silfverskjöld; friherrlig 1771; introducerad 1776.

OTTO BALTZAR ARVID (son af kabinettskammarherren frih. Carl Otto Silfverschiöld o. hans 2:a fru, Christina Gustafva Fredrika von Meijerhelm), f. 1871 $^{24}/_{5}$, f. d. löjtnant vid Lifreg:tets husarer, vice ordf. i Elfsborgs läns norra hushållningssällskap, ledamot af riksdagens andra kammare, landstingsman i Elfsborgs län, R N O, R W O, L L A. Inneh. fideikommissegendomarna Koberg o. Stora Alfhem, båda i Vestergötland, samt Gåsevadholm i Halland (Koberg, Upphärad). G. 1896 $^{23}/_{9}$ m. *Ingeborg Hel*è*ne Charlotte Florence Elisabeth von Horn*, f. 1873 $^{27}/_{1}$.

Barn:

Carl-Otto Nils Henning, f. 1899 $^{20}/_{11}$, fänrik i Lifreg:tets husarers reserv (Koberg).

Ingeborg Ebba Florence, f. 1897 $^{13}/_{8}$.

Ingeborg Elsa Margareta, f. 1904 $^{30}/_{5}$.

Ingeborg Elsa Gustafva, f. 1910 $^{4}/_{5}$.

Hufvudmannens halfsystrar (döttrar af kabinettskammarherren frih. Carl Otto Silfverschiöld o. hans 1:a fru, friherrinnan Ulrika Wilhelmina Theresia Lovisa Charlotta von Platen):

Augusta Sophia Charlotta Ulrika, f. 1856. Se grefl. ätten *De la Gardie*.

Sophie Louise, f. 1859. Se friherrl. ätten *Klingspor*.

Adl. ätten **Silfversparre,** N:o 99.

Gammal svensk frälsesläkt från Uppland; introducerad 1625; ättemedlemmar finnas i Nordamerika.

Per Sunesson, å vapn

Måns Persson, väpnare

Per Månsson, godsägare

Arendt, kornett

Carl, öfverste

Arendt Carl, landshöfding

Carl Gustaf, landshöfding

Aron Gustaf, friherre, hofmarskalk

Gustaf Johan, friherre, öfverstelöjtnant, hufvudmannens farfaders fader

Axel Månsson, godsägare

Isak, öfverste

Per, generalmajor

Carl, öfverstelöjtnant

Johan Carl, öfverste

Wolmar Johan, öfverstelöjtnant

Per Wolmar, hofjägmästare

Wolmar Johan, öfverste

1:a yngre grenen

Nils Persson, öfverste

Per Nilsson, befallningsman

Nils, godsägare

Per, godsägare

Nils, öfverste

Johan, öfverste

Erik Gustaf, öfverste

Johan Carl, löjtnant

2:a yngre grenen

CARL GUSTAF CARLSSON, f. 1893 $^{12}/_{8}$, f d. löjtnant vid Vaxholms grenadierregte (Stockholm). G. 1919 $^{20}/_{9}$ m. *Hildur Victoria Håkansson*, f. 1891 $^{13}/_{11}$.

Hufvudmannens föräldrar:

Se friherrl. ätten *Silfversparre.*

Hufvudmannens systrar:

Clara Nadeschda, f. 1891 $^{31}/_{10}$. G. 1918 $^{31}/_{10}$ m. *Anders Olof Thufvesson*, f. 1884 $^{16}/_{5}$, topograf

vid Rikets allm. kartverk, kapten i Svea artilleri-reg:tes reserv (Stockholm).

Barbro Cecilia Carlsdotter, f. 1906 $^{27}/_{11}$.

Hufvudmannens faders systrar

(barn af underlöjtnanten frih. Carl Johan Oskar Gustaf Silfversparre o. Eva Nadeschda Groen):

1. Warner Wilhelm, kapten † 1893. G. 1884 m. *Anna Wilhelmina Stahre*, f. 1858 $^{29}/_{7}$. Fru *Silfversparre* (Låckebo, Hultsfred).

Dotter:

Anna-Brita, f. 1885 $^{6}/_{8}$, stiftsjungfru. Eg. o. beb. Låckebo vid Hultsfred.

2. Arent Fredrik Herman öfveringeniör, † 1902. G. 1886 m. *Octavia Elisabeth* (*Vivi*) *Widebeck*, f. 1854 $^{16}/_{12}$ (Strengnäs).

Barn:

Carl Arent, f. 1889 $^{26}/_{5}$, instrumentmakare (Stockholm).

Warner Arent, f. 1890 $^{2}/_{9}$, ingeniör (Finspong).

Arent Wilhelm, f. 1892 $^{13}/_{1}$, civilingeniör (Stockholm).

Claës Arent, f. 1893 $^{19}/_{8}$, ingeniör.

Gustaf Arent, f. 1895 $^{11}/_{7}$, civilingeniör (Stockholm).

Per Arent Octavius, f. 1900 $^{25}/_{9}$, skogselev (Stockholm).

Märta Elisabeth, f. 1887 $^{10}/_{12}$, stiftsjungfru, lärarinna (Stockholm).

Eva Nadeschda Maria (*Nadja*), f. 1898 $^{4}/_{2}$, stiftsjungfru, gymnastikdirektör (Lyon, Frankrike).

3. *Laura Cecilia*, f. 1855 $^{31}/_{7}$, f. d. telegrafist (Strengnäs).

4. *Anna Cecilia Gundborg*, f. 1858 $^{26}/_{12}$, diakonissa (Strengnäs).

Yngre grenar af ätten:

Första grenen:

Wolmar Johan, öfverste, † 1855. G. m. Ingeborg Christina Helena Lilliehöök af Gälared och Kolbäck, † 1870.

Söner:

1. Salomon August, öfverste, † 1911. G. m. friherrinnan Eva Anna Lovisa Gyllenkrok, † 1902.

Barn:

Carl Axel Ludvig, f. 1862 $^{5}/_{2}$, major i armén, kapten i Kronobergs reg:tes reserv, öfverkontrollör vid bränn-vins- o. maltdryckstillverkningen, R S O (Kalmar).
Hugo Åke Walfrid, f. 1865 $^{4}/_{7}$, mykolog (Vrigstad).
Evy Christina Elisabeth, f. 1863 $^{27}/_{7}$, stiftsjungfru (Kalmar).

2. Elof, egendomsförvaltare, † 1913. G. m. Anna Amalia Elisabeth Bemoll, † 1920.

Barn:

1) *Bengt*, f. 1869 $^{21}/_{8}$, direktör för kemigrafiska aktb. Bengt Silfversparre (Stockholm). G. 1898 $^{22}/_{10}$ m. *Lilly Maria Regnholm*, f. 1872 $^{2}/_{3}$.

Söner:

Ragnar, f. 1899 $^{9}/_{8}$, student vid Stockholms högskola.
Wolmar, f. 1900 $^{2}/_{12}$.

2) *Erik*, f. 1872 $^{18}/_{5}$. Eg. o. beb. Villa Majgården (Spånga). G. 1916 m. *Maria Hermine* (*Maj*) *Hansson*, f. 1892 $^{11}/_{4}$.

Son:

Lars-Erik, f. 1917 $^{16}/_{4}$.

3) *Oscar*, f. 1874 $^{12}/_{2}$, godsegare. Eg. Gustafslund i Skåne. Inneh. o. beb. Wälluf (Påarp). G. 1906 $^{3}/_{9}$ m. *Ester Mathilda Ramberg*, f. 1877 $^{4}/_{4}$.

Barn:

Sune Elof Oscar, f. 1913 $^{23}/_{11}$.
Brita Elisabeth Ester, f. 1908 $^{15}/_{8}$.
Ingrid Marianne, f. 1910 $^{21}/_{8}$.
Eva Fredrique Gunilla, f. 1912 $^{15}/_{3}$.
Elsa Margareta Ulrika (*Ulla*), f. 1920 $^{17}/_{7}$.

4) *Elof*, f. 1878 $^{20}/_{5}$, med. lic., marinläkare af 1:a graden i flottans reserv, stadsläkare i Örebro, öfverläkare hos Skand. lifförsäkringsaktb., Tun N I O 3 kl, R R S:t A O 3 kl. G. 1915 $^{17}/_{8}$ m. *Clara Constantia Birgitta* (*Brita*) *Wettergren*, f. 1889 $^{28}/_{9}$.

Döttrar:

Anna Christina Elisabeth, f. 1916 $^{1}/_{8}$.

Anna Ingebo g Bi gitta, f. 1919 $^{20}/_{2}$.

5) *Anna*, f. 1867 $^{10}/_{4}$, stiftsjungfru (Åtvidaberg).

6) *Elin*, f. 1868 $^{28}/_{6}$. G. 1910 $^{5}/_{6}$ m *Carl August Rudelius*, i hans 2:a gifte, f. 1859 $^{21}/_{5}$, fil. d:r (Åtvidaberg).

3. Oscar, riddarhuskamrer, † 1910. G. 1881 m. *Charlotta Elisabeth (Lotten) Munthe*, f. 1846 $^{28}/_{9}$ (Stockholm).

Dotter:

Elsa, f. 1889 $^{25}/_{4}$. G. 1911 $^{30}/_{1}$ m. *Rolf Anton Fredrik Bernhardt*, f. 1883 $^{29}/_{3}$, kapten vid intendenturkåren, reg:tsintendent vid Gottlands artillerikår (Visby).

Andra grenen:

Johan Carl, löjtnant, † 1827.

Söner:

1. Carl Gustaf, kapten, † 1838.

Son:

Carl August Reinhard, stadsfiskal, † 1878. G. m. Johanna Maria Wahlqvist, † 1903.

Barn:

Knut Nathanaël, f. 1863 $^{21}/_{5}$, anställd vid spårvägen i Portland (Oregon, U S A). G. 1897 $^{8}/_{5}$ m. *Hilda Pettersson*, f. 1865 $^{27}/_{9}$.

Johanna Wilhelmina (Mimmi), f. 1847 $^{5}/_{4}$. Enka 1882 efter Johan August Rudolf Norlin, sjökapten (Stockholm).

Charlotta Fredrika (Lotten), f. 1852. Se friherrl. ätten *Fleetwood*.

Hilda Bernhardina (Hilden), f. 1855 $^{15}/_{2}$. G. 1882 $^{3}/_{6}$ m. *Johan Axel Sjöberg*, f. 1854 $^{21}/_{6}$, f. d. byråchef i lotsstyrelsen, R N O, R W O, R Belg Leop O (Stockholm).

Sigrid Walborg, f. 1862 $^{17}/_{1}$ (Djursholms Danderyd).

2. Johan Otto, arrendator, † 1858.

Son:

Carl Gustaf, sjöman, † 1909. G. m. Anna Lovisa Kindberg, † 1917.

Döttrar:

Anna Maria, f. 1876 $^{13}/_{6}$ (Kalmar)

Hulda Christina, f. 1878 $^{14}/_{11}$. G. 1903 $^{26}/_{10}$ m. *John Elias Jonsson*, f. 1874 $^{13}/_{3}$, arbetare (Kalmar).

3. Nils Alexander, major, † 1886. G. m. Engel Hedvig Rosencrantz, † 1877.

Dotter:

Engel Hedvig Ulrika Margareta (Ulla), f. 1844 $^{12}/_{6}$. Enka 1922 efter John Edvin Hasselström, kapten (Vänersborg).

Friherrl. ätten **Silfversparre**, N:o 330.

Af adliga ätten Silfversparre; friherrlig 1809, enl. 37 § regeringsformen; introducerad 1810.

CARL GUSTAF WARNER (son af underlöjtnanten frih Carl Johan Oskar Gustaf Silfversparre o. Eva Nadeschda Groen), f. 1850 $^{18}/_{4}$, friherre vid faderns död 1872, sjökapten af första klassen, R WO, G V:s Ol M (Stockholm). G. 1889 m. Clary Wendela Kempff, † 1922.

Barn:

Se adl. ätten *Silfversparre*.

Adl. ätten **Silfverstolpe**, N:o 1939.

Från Skottland; hette förut derstädes Mascoll och i Sverige Hesselgren; adlad 1751; introducerad 1752; några ättemedlemmar skrifva sig Silverstolpe.

DAVID GUDMUND OTTO (son af hofmarskalken Carl Gudmund Uno Silfverstolpe o. Ottilia Matilda Meurman), f. 1875 $^{25}/_{8}$, jur. utr. kand., förste

sekreterare vid statens jernvägar, sekreterare i allm. civilförvaltningens o. i kommunikationsverkens lönenämnder, R W O (Stockholm).

Hufvudmannens systrar:

Johanna Matilda, f. 1873 $^{6}/_{5}$. G. 1899 $^{4}/_{5}$ m. *Nils Carl Axel Carlquist*, f. 1870 $^{30}/_{12}$, maskindirektör vid statens jernvägar, R W O (Malmö).

Eva Maria Birgitta, f. 1880 $^{17}/_{1}$, stiftsjungfru, kassörska i Stockholms enskilda bank (Stockholm).

Hufvudmannens farfaders kusin:

David Wilhelm, generalmajor, † 1875. G. 2:o m. Emilia Fredrika Margareta Virgin, † 1875.

Söner, i 1:a giftet:

1. Lars Mauritz Wilhelm, kapten, † 1884. G. m. Nanny Maria Sofia Trägårdh, † 1919.

Barn:

1) *David-Otto Mauritz*, f. 1869 $^{19}/_{3}$, civilingeniör, maskindirektör o. ledamot af distriktsförvaltningen vid 2:a distriktet af statens jernvägar, stadsfullmäktig i Göteborg, ordf. i stadens gatu- o. vägförvaltning, i styrelsen för stadens vattenledningsverk, i aflöningsnämnden o. lönenämnden, R N O, R W O (Göteborg). G. 1897 $^{15}/_{2}$ m. *Anna Amalia Christina Bissmark*, f. 1873 $^{14}/_{4}$.

Söner:

David Gösta Fredrik, f. 1898 $^{4}/_{7}$, jur. stud. vid Lunds universitet.

Herbert Gudmund Mauritz, f. 1902 $^{21}/_{6}$, student.

2) *Carl Oskar Emil*, f. 1872 $^{14}/_{3}$, major på reservstat vid Svea lifgarde, adjutant hos H. K. H. Kronprinsen. O II S Gbmt, R S O, R W O, G V:s O1 M, R R S:t St O 3 kl, R Sp M F O (Stockholm).

3) *Claës Anton Wilhelm*, f. 1877 $^{27}/_{5}$, kapten o.

Gudmund, kammarrevisionsråd

David Samuel, öfverste — *Fredrik*, bankokommissarie

Johan David, öfverste — *Gustaf Abraham*, kansliråd

David Ludvig, generallöjtn., hufvudmannens farfader — Yngre grenen

kompanichef vid Karlskrona grenadierreg:te, R S O (Karlskrona). G. 1:o 1903—1915 (m. Edith Elisabeth Hertz); 2:o 1918 $^{23}/_{11}$ m. friherrinnan *Sigrid Charlotta von Essen*, f. 1885 $^{1}/_{5}$.

Barn, i 1:a giftet:

Bror Gudmund Mauritz Wilhelmsson, f. 1905 $^{10}/_{10}$.

Gunhild Ellen Nanny Maria Elisabeth, f. 1904 $^{18}/_{4}$.

Nanny Gertrud Edith, f. 1906 $^{25}/_{12}$.

i 2:a giftet:

Hans Henrik Mascoll Wilhelmsson, f. 1919 $^{17}/_{8}$.

4) *Ellen Nanny Emma Fredrika*, f. 1864 $^{26}/_{10}$. Enka 1921 efter Gustaf Axel Leonard Hedenberg, godsegare. Eg. Kristineberg, Hultåsa o Skogshyddan, allt i Småland (Kristineberg, Hultsfred).

i 2:a giftet:

2. Claës Fredrik Carl David, major, † 1911. G. m. Emilie Charlotta Rettig, † 1920.

Barn:

Carl David Pontus Oskar, f. 1875 $^{24}/_{7}$, kapten på reservstat vid Helsinge reg:te, R S O (Stockholm).

Carl Hjalmar Wilhelm, f. 1877 $^{30}/_{6}$, civilingeniör, f. d. kapten vid väg- o. vattenbyggnadskåren, R W O (Stockholm).

Lars Anton Gunnar, f. 1878 $^{26}/_{12}$ (Nynäs, Enköping).

Anna Ellen Maria (*Ella*), f. 1884 $^{8}/_{12}$. G. 1912 $^{9}/_{3}$ m. *Carl Hesselgren*, f. 1874 $^{12}/_{7}$, med. lic., praktiserande läkare i Stockholm.

Yngre gren af ätten:

Gustaf Abraham, kansliråd o. kyrkoherde, † 1824.

Söner:

1. Carl Fredrik Gustaf, kungl. sekreterare, † 1895. G. 1:o m. Theresia Stegeman, † 1866.

Barn i 1:a giftet:

1) Karl Fredrik, justitieråd, † 1921. G. 1878 m. *Katarina Maria Kristina (Karin) Westin*, f. 1854 $^{25}/_{5}$.

Eg., tillsammans med sönerna o. svägerskan, Näs i Uppland (Stockholm).

Söner:

(1) *Helge Gustaf Mannerheim*, f. 1881 $^{10}/_{7}$, civilingeniör, disponent o. verkst. direktör i Surahammars bruks aktb. (Surahammar). G. 1905 $^{25}/_{11}$ m. *Helga Maria Whitlock*, f. 1881 $^{28}/_{7}$.

Barn:

Bengt Karl, f. 1910 $^{21}/_{7}$.
Anna Vera, f. 1907 $^{1}/_{1}$.
Brita Karin, f. 1916 $^{11}/_{4}$.
Maj Alfhild, f. 1921 $^{22}/_{5}$.

(2) *Torsten Fredrik Mannerheim*, f. 1887 $^{11}/_{5}$, med. lic., leg. läkare, bitr. lärare vid Uppsala universitet. ÖRK IIt 2 kl m krigsdek (Uppsala) G. 1917 $^{17}/_{5}$ m. *Louise Marie Anna Amalia* (*Annie*) *Blxén*, f. 1891 $^{21}/_{1}$.

Söner:

Karl Oskar Lennart, f. 1918 $^{18}/_{6}$.
Torsten Fredrik Gustaf, f. 1920 $^{21}/_{10}$.

(3) *Karl Gunnar Mannerheim*, f. 1891 $^{23}/_{5}$, fil. d:r (Stockholm). G. 1917 $^{5}/_{4}$ m. *Signild Arpi*, f. 1886 $^{22}/_{1}$.

Son:

Bo, f. 1919 $^{22}/_{1}$.

2) *Selma Elisabeth Sofia (Lilly)*, f. 1858 $^{25}/_{2}$. Enka 1902 efter Johan Fredrik Westin, kyrkoherde (Stockholm).

2. David August Leonard, generalmajor, † 1898. G. m. Augusta Wilhelmina Björkman, † 1912.

Barn:

1) Carl Edvard Mascoll, kapten, † 1916. G. 1885 m. *Elsa Maria Gagge*, f. 1866 $^{28}/_{4}$. Arr. o. beb. Stora Åsby (Strömsholm).

Barn:

(1) *Gudmund August Mascoll*, f. 1886 $^{14}/_{11}$, kapten vid Södermanlands regte, RRS:t StO 3 kl. Beb. egen villa i Strengnäs. G. 1911 $^{18}/_{5}$ m. *Ellen Beda Hildegard Setterwall*, f. 1887 $^{7}/_{6}$.

Barn:

Eric Mascoll, f. 1916 $^{14}/_{4}$.

Göran Mascoll, f. 1918 $^{23}/_{9}$.
Marianne Mascoll, f. 1912 $^{1}/_{6}$.
(2) *Carl Rudolf Mascoll*, f. 1888 $^{4}/_{3}$.
(3) *Oscar Gunnar Mascoll*, f. 1893 $^{21}/_{1}$, fil. lic., intendent vid K. husgerådskammaren, R W O (Stockholm).
(4) *Elsa Dagmar Mascoll*, f. 1894 $^{20}/_{2}$, stiftsjungfru.
(5) *Anna Augusta Mascoll*, f. 1895 $^{24}/_{12}$, stiftsjungfru.

2) *Oscar Fredrik Mascoll*, f. 1856 $^{14}/_{12}$, f. d generalmajor, f. d. militärbefälhafvare på Gottland o. öfverste i Gottlands infanteriregte, f. d. öfverste o. chef för Norra skånska infanteriregtet, f. d. öfverste o. chef för Elfsborgs regte, f. d. generalstabsofficer, suppl. för ordf. i direktionen för arméns pensionskassa, K S O 1 kl. S M sjv, L Kr V A (Stockholm). G. 1888 m. Märtha Emilia Gunilla Silfverswärd, † 1908.

Barn:

Carl Conrad August Mascoll, f. 1902 $^{10}/_{7}$, officersaspirant vid Upplands artilleriregte, elev vid krigsskolan (Karlberg, Stockholm).
Ebba Augusta Charlotta Mascoll, f. 1892. Se kommendörsätten *Montgomery*.

3) *Ernst August Mascoll*, f. 1861 $^{23}/_{11}$, major i Södermanlands regtes reserv, R S O, R R S:t St O 2 kl (Strengnäs). G. 1885 $^{18}/_{11}$ m. *Hilda Maria Sofia Claréus*, f. 1864 $^{25}/_{6}$.

Barn:

Lennart Mascoll, f. 1888 $^{27}/_{6}$, f. d. löjtnant i Göta lifgardes reserv (Buenos Aires, Argentina).
Hilda Margareta (Greta), f. 1886 $^{19}/_{9}$. G 1910 $^{17}/_{12}$ m. *Carl Erik Moberg*, f. 1880 $^{28}/_{7}$, exportchef i aktb. Olof Wijk & C:o (Göteborg).
Ellen Augusta, f. 1890 $^{15}/_{8}$, stiftsjungfru, rödakorssyster (Stockholm).

4) *Alice Ellen*, f. 1866 $^{2}/_{7}$. Enka 1910 efter Henrik Jakob Fredrik Gahn, kapten (Stockholm).

5) *Anna Augusta*, f. 1870. Se adl. ätten *Ribbing*.

Adl. ätten **Silfversvan**, N:o 457.

Svensk ätt; adlad 1648; introducerad 1650; immatrikulerad på riddarhuset i Finland, hvarest grenar finnas.

JOHAN GUSTAF ALBERT ENGELBRECHT (son af majoren Adolf Ludvig Silfversvan o. Anna Maria Schough), f. 1838 $^{19}/_{5}$, f. d. kamrerare (Ekarebol, Lillebyn). G. 1874 m. Anna Sofia Sevón, † 1900.

Barn:

Gustaf, f. 1875 $^{11}/_{9}$ Inneh. o. beb. fideikommisset Ekarebol å Dalsland (Lillebyn).

Anna Elsa, f. 1876 $^{11}/_{12}$ (Ekarebol).

Anna Margareta (Greta), f. 1887 $^{29}/_{1}$ (Sinclairsholm, Vinslöf).

Hufvudmannens farbroder:

Robert Ulrik, kapten, † 1853. G. m. grefvinnan Maria Charlotta Constantia Cronhielm af Flosta, † 1859.

Son:

Lars Fredrik Robert Emanuel, stationsinspektor, † 1919. G. 1861 m. *Emma Maria Theresia Serrander*, f. 1838 $^{26}/_{7}$ (Arvika).

Adl. ätten **Silfverswärd**, N:o 184.

Svensk ätt från Vestergötland; adlad 1630; introducerad 1633.

CARL GUSTAF (son af öfverstelöjtnanten Gustaf Reinhold Silfverswärd o. hans 1:a fru, Ebba Emilia Groth), f. 1857 $^{4}/_{9}$, kammarskrifvare i tullverket (Stockholm).

Hufvudmannens syster:

Ebba Emilia, f. 1858 $^{28}/_{12}$, f. d. kassör i Allmänna brandförsäkringsverket för byggnader å landet (Stockholm).

Hufvudmannens farbroder
(son af öfversten Lars Gustaf Silfverswärd o. Johanna Fredrika Dalman):

Carl Ludvig, kansliråd, † 1915. G. 1867 m. *Augusta Louise Siljeström*, i hennes 2:a gifte, f. 1844 $^{7}/_{2}$ (Stockholm).

Barn:

Erik Gustaf Carlsson, f. 1868 $^{15}/_{9}$, revisor o. bokhållare i marinförvaltningen, R W O (Stockholm).

Ellen Maria, f. 1871 $^{16}/_{11}$. Fru *Silfverswärd* (Södertelje).

Märta Augusta Christina, f. 1878 $^{31}/_{8}$. G. 1901 $^{18}/_{12}$ m. *Ernst Anton Kallenberg*, f. 1866 $^{16}/_{8}$, jur. d:r, professor i processrätt vid Lunds universitet, K N O 2 kl (Lund).

Yngre gren af ätten:

Gustaf Georg, ryttmästare, † 1808.

Söner:

1. Lars Gustaf, major, † 1841.

Son:

Nils Gustaf Georg, öfverstelöjtnant, † 1889. G. m. Anna Carolina Tengborg, † 1907.

Barn:

(1) Georg Axel Emil, † 1908. G. m. Maria Emilia Taube, † 1908.

Lars, öfverstelöjtnant

Olof, kapten — *Lars*, ryttmästare

Carl, kapten — *Hans*, ryttmästare

Gustaf, öfverstelöjtnant — *Lars*, löjtnant

Erik Ludvig, fänrik, hufvudmannens farfaders fader — *Gustaf Georg*, ryttmästare

Yngre grenen

Söner:

Bertil Magnus Georgsson, f. 1898 $^{22}/_{4}$, med. kand. (Stockholm).

Lars Ludvig Georgsson, f. 1901 $^{10}/_{6}$ (Stockholm).

(2) *Laura Elisabet Maria*, f. 1856 $^{5}/_{7}$. G. 1877 $^{13}/_{7}$ m. *Anders Erik Stenholm*, f. 1851 $^{29}/_{8}$, f. d. kapten vid Svea artilleriregte, R S O, R T O O 4 kl o. M O 4 kl. Eg. o. beb. Gulläkra i Vestergötland (Floby).

2. Isak Sebastian, öfverstelöjtnant, † 1862.

Son:

Conrad Georg, major, † 1896. G. m. Anna Christina Charlotte Schartau, † 1919.

Barn:

(1) *Sebastian Frans Georg*, f. 1855 $^{29}/_{8}$, f. d. öfverstelöjtnant vid Karlskrona grenadierregte, R S O. Eg. hus i Stockholm. G. 1883 $^{7}/_{3}$ m. *Rosalie Ingeborg* (*Rose*) *Schager*, f. 1863 $^{19}/_{6}$.

Son:

Georg Georgsson (*Göran*), f. 1899 $^{10}/_{9}$, e. o. amanuens i svenska porträttarkivet (Stockholm).

(2) *Ernst Lars Isak*, f. 1863 $^{26}/_{12}$, öfverste o. sekundchef för Svea lifgarde, öfveradjutant hos H. M. Konungen, ledamot af styrelsen för Hjälmare kanal- o. slussverksaktb., O H S Gbmt, K S O 2 kl, G V Sbm, K D O O 1 gr, R Bad O Z L 1 kl, R Pr R Ö O 3 kl o. Kr O 3 kl, R E V O 4 kl, R Sp M F O 1 kl, Off I S:t M L O, Eng M M (Stockholm). G. 1896 m. Karin Gabriella Smerling, † 1920.

Barn:

Ernst Hans Magnus, f. 1901 $^{27}/_{4}$, sjökadett.

Curt Carl Gustaf, f. 1903 $^{30}/_{9}$.

Karin Margareta Elisabeth (*Margit*), f. 1898 $^{4}/_{3}$, stiftsjungfru.

Gabriella Julia Charlotta, f. 1907 $^{11}/_{8}$, stiftsjungfru.

Elsa Märta Cecilia, f. 1910 $^{27}/_{10}$, stiftsjungfru.

(3) *Nanna Paulina Cecilia*, f. 1856 $^{4}/_{11}$. G. 1881 $^{12}/_{7}$ m. *Carl August Hugo Jungstedt*, f.

Ernst Hinzpeter

1854 $^{26}/_{3}$, generallöjtnant i generalitetets reserv, militär ledamot af Konungens högsta domstol, f. d. öfveradjutant hos H. M. konung Oscar II, f. d. generalstabsofficer, ordf. i direktionen för arméns pensionskassa, O II S Gbmt, O II:s Jmt, K m st k S O, K W O 2 kl, R N O, G V:s Ol M, Stk Finl Hv R, Stk I Kr O, Storoff Fr Sv S O, K D D O 1 gr, T O O 3 kl, K Bulg Alex O, R R S:t A O 2 kl, K Rum Kr O, K Ö Fr J O, K Fr H L, Off Belg Leop O, R Pr R Ö O 3 kl, R Sp M F O 1 kl, R N S:t O O, Eng F M o. M M, L Kr V A (Stockholm).

(4) *Sigrid Maria Fransiska*, f. 1860 $^{4}/_{7}$. G. 1882 $^{12}/_{6}$ m. *Johan Theodor Westrin*, f 1850 $^{12}/_{1}$, fil. d:r, f. d. förste arkivarie i riksarkivet, hufvudredaktör för Nordisk familjebok, K W O 2 kl, R N O, f. d. historiegraf vid K M O, R Fr H L, L V H o A A, L S H S J I (Stockholm).

(5) *Estrid Anna Natalia*, f. 1862 $^{18}/_{4}$. G. 1893 $^{12}/_{12}$ m. *Seth Johan Henrik Zetterstrand*, f. 1861 $^{22}/_{2}$, öfverste i IV arméfördelningens reserv, f. d. chef för Södermanlands regte, K S O 1 kl, R W O, R R S:t A O 2 kl, L Kr V A (Strengnäs).

(6) *Tyra Helga Margareta*, f. 1875. Se adl. ätten *von Oelreich*.

Adl. ätten **af Sillén**, N:o 2001.

Svensk ätt från Södermanland: hette förut Sillén; adlad 1770; introducerad 1773.

GUNNAR WILHELM PROBUS (son af agronomen Axel Probus af Sillén), f. 1888 $^{16}/_{10}$, löjtnant vid Lifregtets grenadierer (Örebro). G. 1914 $^{9}/_{8}$ m. grefvinnan *Hedvig Augusta Charlotta Hamilton*, f. 1893 $^{27}/_{9}$.

Barn:

Wilhelm Probus Gunnarsson, f. 1917 $^{17}/_{7}$.
Hedvig Ann-Marie, f. 1915 $^{1}/_{12}$.
En dotter, f. 1922 $^{8}/_{9}$.

Hufvudmannens moder:

Anna Carolina Sebardt, f. 1858 $^{11}/_{8}$. G. 1884, enka 1896 (Stockholm).

Hufvudmannens syskon:

1. *Gustaf Ivar Axelsson*, f. 1890 $^{28}/_{2}$, löjtnant vid Lifreg:tets grenadierer, f. d. kammarpage hos H. M. Drottningen, Skytte R M (Örebro). G. 1914 $^{10}/_{1}$ m. *Gunla Calla Sofia (Gull) Hasselrot*, f. 1893 $^{3}/_{8}$.

Dotter:

Birgitta Anna Ivarsdotter, f. 1919 $^{20}/_{9}$, stiftsjungfru.

2. *Robert Axelsson*, f. 1891 $^{4}/_{11}$, e. o. kammarskrifvare i tullverket (Stockholm). G. 1921 $^{16}/_{3}$ m. *Thelma Carolina Sandberg*, f. 1893 $^{20}/_{5}$.

Son:

Gustaf Robson, f 1922 $^{5}/_{8}$.

3. *Elsa Maria*, f. 1885 $^{27}/_{4}$. Fru *Heurlin* (Stockholm).
4. *Gerda Anna Oktavia*, f. 1887 $^{1}/_{1}$. G. 2:o 1919 m. *Otto Emil S:son Hällberger*, f. 1879 $^{4}/_{10}$, kapten o. kompanichef vid Lifreg:tets grenadierer (Örebro).

Hufvudmannens farbröder (söner af landssekreteraren Gustaf Otto Probus af Sillén o. Oktavie Wilhelmina Helin):

1. Herman Gustaf, kommendörkapten, † 1908. G. 1881 m. *Adèle Anna Viktoria Björklund*, f. 1859 $^{8}/_{1}$ (Stockholm).

Carl, kapten

Lars, major — *Georg Wilhelm*, kansliråd

Georg Axel, krigsråd, hufvudmannens farfaders fader — *Lars Gabriel*, statskommissarie — *Gustaf*, hofintendent

Otto Ferdinand, president — *Abraham Wilhelm*, rektor

1:a yngre grenen — 2:a yngre grenen

Barn:

Gösta Hermansson, f. 1882 $^{20}/_{8}$, kapten i Kungl. flottans reserv (Stockholm).

Marianne Viktoria, f. 1884 $^{27}/_{2}$. G. 1903 $^{22}/_{10}$ m. *Karl Norén*, f. 1873 $^{10}/_{8}$, kommendörkapten af 2:a graden vid Kungl. flottan, chef för Göteborgs örlogsdepå, G M b g, R Pr Kr O 3 kl, R R S:t A O 3 kl, D S M (Göteborg).

Ebba Anna, f. 1885 $^{28}/_{10}$, stiftsjungfru.

2. *Josef Otto*, f. 1859 $^{2}/_{7}$, kammarherre, kapten i Hallands reg:tes reserv, verkst. direktör för försäkringsaktb. Heimdall, R S O, R N O, M L et A, K Bad Z L O 2 kl (Stockholm). G. 1889 $^{9}/_{9}$ m. *Ulrika Elisabet (Lisen) Strettenberg*, f. 1869 $^{8}/_{2}$.

Döttrar:

Greta, f. 1890 $^{23}/_{6}$. G. 1917 $^{14}/_{5}$ m. *Otto Waldemar Roos*, f. 1864 $^{8}/_{10}$, byråchef i domänstyrelsen, K W O 2 kl, R N O (Stockholm).

Märta Elisabet, f. 1898 $^{1}/_{1}$.

Hufvudmannens faders farbröder:

1. Lars August, underlöjtnant, † 1893.

Son:

Georg August, jägmästare, † 1871. G. m. Helena Fredrika Sofia Oldberg, i hennes 1:a gifte, † 1877.

Dotter:

Signe Helena Christina, f. 1869 $^{2}/_{8}$. G. 1893 $^{24}/_{8}$ m. *Karl Ossian Jost von Kiehling*, f. 1861 $^{20}/_{1}$, landsfiskal i Alfta distrikt af Gefleborgs län (Alfta).

2. Josef Julius, major, † 1898. G. m. Hilda Fredrika Clara Upmark, † 1892.

Barn:

1) *Axel Julius*, f. 1854 $^{5}/_{9}$, fil. d:r, f. d. lektor vid högre läroverket i Strengnäs, R N O. Beb. eget hus i nämnda stad. G. 1883 $^{12}/_{7}$ m. *Wendela Terserus*, f. 1853 $^{7}/_{9}$.

Barn:

(1) *Axel Josef*, f. 1887 $^{10}/_{12}$, agronom, biträde hos akademifogden vid Uppsala universitet.

(2) *Elof Josef*, f. 1890 $^{24}/_{5}$. Arr. o. beb. Salta säteri (Enköping). G. 1916 $^{16}/_{1}$ m. *Gunhild Marie-Louise Tiblin*, f. 1894 $^{25}/_{8}$.

Barn:

Karl Erik Elof Terserus, f. 1919 $^{26}/_{1}$.
Per Ludvig Julius, f. 1921 $^{7}/_{11}$.
Märta Gunilla, f. 1916 $^{26}/_{10}$.

(3) *Märta*, f. 1884 $^{13}/_{5}$, stiftsjungfru.

2) *Hildegard Clara Sofia*, f. 1858 $^{16}/_{10}$. Enka 1919 efter Carl August Svensson, kyrkoherde (Vesterås).

Yngre grenar af ätten:

Första grenen:

Otto Ferdinand, president, † 1902. G. m. Ottilia Charlotta Schærström, † 1901.

Söner:

1. Ernst Otto Gabriel, kammarherre, † 1921. G. 1889 m. *Helja Eleonore Altea Rosenblad*, f. 1868 $^{7}/_{8}$. Eg. hus i Stockholm.

Barn:

Nils Otto Mathias, f. 1890 $^{17}/_{8}$, löjtnant vid Svea artilleriregemte, artilleristabsofficer (Stockholm).
Hans-Otto Bernhard, f. 1902 $^{10}/_{8}$, officersaspirant vid Svea lifgarde (Karlsborg).
Maud Eleonore, f. 1893 $^{8}/_{12}$, stiftsjungfru.

2. *Carl Otto*, f. 1871 $^{11}/_{3}$, major i armén, ryttmästare i Smålands husarregementes reserv, R S O. Eg o. beb. Lunnagård i Småland. Eg. hus i Stockholm (Eksjö). G. 1898 $^{11}/_{10}$ m. *Carin Juliana von Heijne*, f. 1874 $^{7}/_{4}$.

Söner:

Otto Carlsson, f. 1902 $^{10}/_{10}$, med. stud. vid Stockholms högskola (Stockholm).
Lars Carlsson, f. 1904 $^{24}/_{3}$, officersaspirant vid Smålands husarregemte (Eksjö).
Carl Carlsson, f. 1907 $^{19}/_{1}$.
Bengt Carlsson, f. 1910 $^{26}/_{9}$.

Andra grenen:

Abraham Wilhelm, rektor, † 1895. G. m. Sara Olivia Ljungqvist, † 1917.

Dotter:

Ellen Gustafva Elisabeth, f. 1863 $^{5}/_{5}$, stiftsjungfru. Beb. egen gård i Sigtuna.

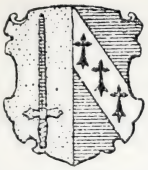

Adl. ätten **Simmingsköld**, N:o 1199.

Gammal prästsläkt, ursprungligen från Norrland; hette förut Simming; adlad 1689; introducerad 1693; en gren finnes i Nordamerika.

CARL THEODOR (son af fabrikören Carl August Simmingsköld o. Anna Stina Blomqvist), f. 1858 $^{21}/_{1}$, inspektor vid Gössäter. G. 1902 $^{28}/_{9}$ m. *Elin Ekholm*, f. 1876 $^{26}/_{4}$.

Barn:

Knut Carl Gösta, f. 1903 $^{9}/_{6}$.

Elin Anna Margareta (*Marga*), f. 1904 $^{16}/_{11}$.

Hufvudmannens systrar:

Augusta Amalia, f. 1853 $^{14}/_{4}$, f. d. folkskolelärarinna (Larf).

Ida Maria, f. 1855 $^{4}/_{6}$ (Larf).

Hufvudmannens farfaders halfbroder:

Carl Gustaf, † 1870.

Söner:

1. Carl Wilhelm, handlande, † 1877. G. m. Hendrina Ulrika Gustafva Anderson, † 1908.

Barn:

1) *Carl Georg*, f. 1856 $^{29}/_{9}$, grosshandlare (London). G. 1885 m. Selma Klinghjerdt, †.

Söner:

Curt Sixten Gregory, f. 1887 $^{10}/_{10}$, kallar sig *Hedberg*, löjtnant i Elfsborgs reg:tes reserv (Svenljunga).

Bengt Douglas Alexander, f. 1890 $^{10}/_{8}$ (Svenljunga).

2) *Gerda Gustafva (Ninni)*, f. 1870 $^{18}/_{10}$. G. 1907 $^{31}/_{10}$ m. *Botvid Ossian Andreas Svan*, f. 1873 $^{17}/_{3}$, postexpeditör (Göteborg).

2. Thorsten, handlande, † 1889. G. m. Hilda Eleonora Wallerius, † 1919.

Barn:

Thorsten Adolf, f. 1878 $^{11}/_{2}$, grosshandlare under firma Åmark, Simmingsköld & C:o (Göteborg).

Carl Gustaf, f. 1881 $^{25}/_{6}$, grosshandlare under firma Gustaf Simmingsköld (Göteborg).
Karin Anna, f. 1876 $^{23}/_{8}$ (Göteborg).

Äldre gren af ätten:

Daniel Alexander, kapten, † 1871. G. m. Augusta Sofia Wetterman, † 1900.

Dotter:

Jenny Augusta Charlotta, f. 1854 $^{25}/_{7}$. Enka 1912 efter Axel Johan Ling, lektor (Göteborg).

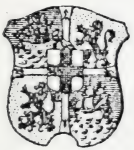

Grefl. ätten **Sinclair**, N:o 95.

Gammal skotsk ätt, ursprungligen från Frankrike; naturaliserad 1680; friherrlig 1766; greflig 1771; introducerad 1776; utgången på mansidan 1919.

Fredrik Adam Wilhelm, kammarherre, † 1835. G. m. friherrinnan Brita Eleonora Lagerfelt, † 1824.

Söner:

1. Israël Wilhelm Malcolm, godsegare, † 1884. G. m. grefvinnan Alfhild Spens, † 1884.

   Barn:

   1) Carl Gustaf Wilhelm, kapten, † 1919. G. 1889 m. *Emilie Charlotta Isidora (Elly) Smedberg*, f. 1859 $^{22}/_{6}$ (Visby).

      Dotter:

      Claire Alfhild Emilie Henriette, f. 1898. Se adl. ätten *Fahnehielm*.

   2) *Ellen Charlotta*, f. 1856. Se adl. ätten *Cederbaum*.
   3) *Anna Malvina*, f. 1859 $^{30}/_{5}$. Eg. villa Ängsö vid Motala.

2. Carl Fredrik Adolf, godsegare, † 1888. G. 1850 m. friherrinnan *Magdalena Sophia Henriette Lovisa Lagerfelt*, f. 1831 $^{29}/_{4}$. Eg. Rosenkälla i Östergötland o. hus i Linköping.

Adl. ätten **Sjöcrona**, N:o 2273.

Från Skåne; hette förut Cronsjoe; adlad 1819, enl. 37 § regeringsformen; introducerad 1820.

CORNELIUS ALEXANDER (son af öfversten Cornelius Alexander Sjöcrona o. Maria Beata Follin), f. 1857 $^{23}/_{5}$, adelsman vid faderns död 1899, f. d. stationsskrifvare vid statens jernvägar. Beb. egen villa vid Norrviken. G. 1918 $^{6}/_{6}$ m. *Ellenor (Ellen) Hermanson*, f. 1864 $^{24}/_{7}$.

Hufvudmannens syskon:

Carl Anders Ulrik, f. 1859 $^{15}/_{4}$, ingeniör, BESO (Djursholm).

Helena Beata, f. 1860 $^{17}/_{8}$ (Djursholm).

Marie Louise (Lily), f. 1868 $^{8}/_{6}$. Fru *Sjöcrona*.

Hufvudmannens faster (dotter af kanslisten Anders Ulrik Sjöcrona o. Emilia Laurentia af Klinteberg):

Augusta Paulina Lovisa Christina, f. 1834 $^{26}/_{7}$. Enka 1899 efter Ludvig Achates Bogislaus von Segebaden, godsegare (Mostorp, Getinge).

Hufvudmannens farfaders bröder:

1. Johan Joachim, öfverjägmästare, † 1874.

Söner:

1) Cornelius Alexander, generalmajor, † 1906. G. m. Anna Charlotta Gustafva Krook † 1913.

Barn:

(1) Johan Gabriel, major, † 1908. G. 1891 m. romerska riksfriherrinnan *Fredrique Stjernblad*, f. 1867 $^{7}/_{5}$ (Malmö).

Barn:

Cornelius Alexander, f. 1894 $^{19}/_{1}$, trädgårdsmästare (Malmö).

Jan Edvard Jules, f. 1899 $^{14}/_{2}$, sjökapten.

Anna Wilhelmina Louise Fredrique (Mina), f. 1892 $^{30}/_{5}$, anställd vid Malmö museum.

Anna Laura Lida, f. 1896 $^{2}/_{11}$, anställd vid lifförsäkringsbol. Skåne (Malmö).

(2) *Anna Laura Louisa*, f. 1856 $^{23}/_{6}$ } (Kristian-
(3) *Anna Louise Cornelia*, f. 1857 $^{12}/_{6}$ } stad).

2) Hans Aron, öfverste, † 1898. G. m. Martina Catharina Alexandra Sjöcrona, † 1906.

Barn:

(1) *Jan Cornelius Alexander*, f. 1871 $^{3}/_{8}$, f. d. öfverste o. chef för Smålands hu-arreg:te, R S O (Eksjö). G. 1901 $^{27}/_{9}$ m. *Dagmar Catharina Sara Anna Ridderstad*, f. 1878 $^{9}/_{8}$.

Barn:

Hans Thorbiörn, f. 1903 $^{13}/_{5}$.
Åke Vilhelm, f. 1904 $^{11}/_{12}$.
Jan-Carl, f. 1912 $^{22}/_{4}$.
Ella Dagmar Alexandra, f. 1906 $^{7}/_{4}$.
Meri Anna Catharina, f. 1910 $^{13}/_{7}$.
Vera Margareta Helena, f. 1914 $^{3}/_{6}$.

(2) *Wilhelmina Cornelia Alexandra (Willy)*, f. 1866 $^{12}/_{6}$ (Stockholm).

(3) *Louise Johanna Augusta (Loyse)*, f. 1867. Se friherrl. ätten *Ehrensvärd*.

2. Carl Georg, kapten, † 1847. G. m. Emma Tarras, † 1860.

Son:

Cornelius Alexander Carl, ryttmästare, † 1915. G. 1:o 1867 m. Mariana Beata Dieden, † 1874; 2:o 1875 m. *Charlotte Antoinetta Lovisa Ankarcrona*, f. 1853 $^{6}/_{9}$ (Saltsjöbaden).

Barn, i 1:a giftet:

Clara Alexandra Emma, f. 1868. Se friherrl. ätten *Gyllenstierna af Lundholm*.

Elin Marianne, f. 1870 $^{3}/_{3}$, hoffröken, f. d. tjenstg. hos H. K. H. Hertiginnan af Vestergötland, O H S Gbmt (Stockholm).

Anna Elisabeth, f. 1871. Se adl. ätten *Cedercrantz*.

i 2:a giftet:

Carl Theodor, f. 1878 $^{6}/_{6}$ (Fjelkinge, Kristianstad).

Georg Alexander, f. 1880 15/7, förste kanslisekreterare i handelsdep:tet (Saltsjöbaden).

3. Peter, öfverste, † 1864. G. m. friherrinnan Ulrika Augusta Barnekow, † 1909.

Barn:

Cornelius Alexander Kjell, f. 1860 12/11, ryttmästare i Skånska husarreg:tets reserv, R S O. Äg. o. beb. villa Kurragömma vid Örkelljunga. G. 1893 14/10 m. *Elsa von Platen*, f. 1861 14/10.

Euphrosyne Elisabeth Katarina, f. 1853 25/5. Enka 1904 efter Anders Evald Bergman, kyrkoherde, kungl. hofpredikant (Solhaga, Krapperup).

4. Cornelius Hans, ryttmästare, † 1846.

Son:

Cornelius Alexander, landshöfding, † 1917. G. m. Berta Cecilia Elliot, † 1899.

Barn:

Cornelius Hans (Con), f. 1881 21/7, jur. utr. kand., andre kanslisekreterare i K. Mts kansli, förste amanuens i socialdep:tet (Stockholm).

Berta Sofia Wilhelmina, f. 1868 16/6. G. 1888 25/10 m. *Carl Johan Adolf Roos*, f. 1858 22/7, f. d. landtbruksingeniör, ledamot af riksdagens första kammare, R W O. Äg. Djursnäs i Södertörn (Vexiö).

Helena Cornelia Alexandra, f. 1871 27/3. G. 1894 4/1 m. *Axel Hjalmar Roos*, f. 1860 30/11, häradshöfding i Tveta, Vista o. Mo domsaga af Jönköpings län, f. d. hofrättsassessor, R N O (Jönköping).

Anna Paulina Martina, f. 1872 5/8. G. 1895 3/1 m. *Herman Edvard Louis Amén*, f. 1862 21/7, justitieråd, K m:st K N O (Stockholm).

Adl. ätten **Skogman**, N:o 2302.

Från Finland; hette äfven förut Skogman; adlad 1826, enl. 37 § regeringsformen; introducerad 1828; fick 1854 friherrlig värdighet, men har icke för densamma tagit introduktion.

KARL (son af kommendörkaptenen frih. Carl Johan Alfred Skogman o. hans 1:a fru, Maria Lovisa Toll), f. 1864 $^{11}/_{6}$, friherre vid faderns död 1907, jur. utr. kand., expeditionschef i finansdepartementet, kansliråd i handelsdepartementet, ordf. i styrelsen för K. dramatiska teaterns aktb., KNO 2 kl (Stockholm). G. 1911 $^{11}/_{3}$ m. *Magna Elvine Lykseth* från Norge, i hennes 2:a gifte, f. 1874 $^{6}/_{2}$, Let A, LMA.

Hufvudmannens helsyster:

Ebba, f. 1862. Se adl. ätten *Cederbaum*.

Hufvudmannens halfsystrar (i faderns 2:a gifte m. Agnes Fredrika Gustafva Poppius):

Minna, f. 1870 $^{11}/_{8}$. G. 1897 $^{25}/_{5}$ m. *Axel August Theodor Hellstenius*, f. 1866 $^{31}/_{10}$, med. lic., praktiserande läkare (Stockholm).

Gerda, f. 1872 $^{25}/_{11}$ (Stockholm).

Agnes, f. 1874 $^{18}/_{8}$. G. 1908 $^{28}/_{3}$ m. *John Carlsson Sutthoff*, f. 1862 $^{10}/_{10}$, med. lic., prakt. läkare (Stockholm).

Adl. ätten **Skytte af Sätra**, N:o 154.

Svensk ätt från Södermanland; adlad och adopterad 1645; introducerad 1650.

CARL OSCAR SAMUEL (son af landtbrukaren Rutger Carl Gustaf Skytte af Sätra o. Anna Petronella Nordström), f. 1852 $^{14}/_{4}$, grufegare i Tecco, Idaho (USA). G. 1879 m. *Marie Ford*, f. 1860.

Barn:

Carl Rutger, f. 1880 10/3, landtbrukare i Calgary, Canada.
William Oscar, f. 1884 8/4, med. d:r (Lewistown, Montana, U S A).
Julia Wendela, f. 1893 2/5.

Hufvudmannens syskon:

1. Håkan Bertil Gottfrid, postmästare, † 1915. G. m. Hedvig Ulrika Carolina Callerström, † 1917.

Dotter:

Wendela Maria Adolfina Carolina, f. 1883 4/10. G. 1905 28/2 m. *Per Henrik Sjöberg*, f. 1865 3/9, vice häradshöfding, akademisekreterare vid Uppsala universitet, R W O.

2. *Aron Emanuel*, f. 1858 16/7, jernvägskontraktor. Beb. eget hus i Farmington, New Mexico, U S A.
3. *Wendela Gustafva*, f. 1853 1/10. Enka 1918 efter Gustaf Kristian Brock, handelsresande. Beb. eget hus i Lidingö villastad.
4. *Lydia*, f. 1860 10/5 } Ega lägenheten Jordhol-
5. *Julie Maria*, f. 1862 26/2 } men vid Hötofta.

Yngre gren af ätten:

Göran Libert, prost, † 1836.

Söner:

1. Bengt Håkan, prost, † 1863. G. 2:o m. Maria Juliana Wilhelmina Cronsioe, † 1893.

Barn:

1) Ebbe Gustaf, fanjunkare, † 1909. G. 1887 m. *Anna Eleonora Callin*, f. 1866 3/5 (Malmö).

Barn:

Rutger Wilhelm, f. 1903 6/1.
Anna Sofia Maria, f. 1889 21/2.
Wendela Ebba Wilhelmina, f. 1893 26/5. G. 1911

Bengt, ryttmästare

Rutger Henrik, hofjunkare — *Håkan*, godsägare

Bengt Gustaf, ryttmästare, hufvudmannens farfader — *Göran Libert*, prost

Yngre grenen

m. *Herman Nathanaël Asplöf*, f. 1881 15/11, musikdirektör, orgelnist o. klockare i Annedals församling (Göteborg).

2) *Johan Ludvig*, f. 1858 5/2, postexpeditör i Gefle. G. 1896 m. Minna Hedlund, † 1900.

Dotter:

Ebba Wendela Maria Lætitia, f. 1900 21/8.

3) *Wendela Sofia Maria*, f. 1851 9/12. G. 1878 4/11 m. *Carl Fredrik Carlson*, f. 1851 3/3, f. d. tullförvaltare i Stockholm, R N O, R W O.

4) *Ebba Louise*, f. 1854 4/10. Fru *Skytte* (Stockholm).

2. Ebbe Peter, landtbrukare, † 1894. G. m. Emma Catharina Sophia Palm, † 1889.

Söner:

1) *Carl Libert*, f. 1840 4/7, f. d. landtbrukare (Ebbebo, Sunne). G. 1873 m. Caroline Maria Lexow, † 1900.

Barn:

(1) *Carl Ebbe*, f. 1876 2/3, åkeriegare. Eg. o. beb. Skinnaregårdstorp i Vermland (Sunne). G. 1900 13/5 m. *Hilda Maria Westerdal*, f. 1874 26/2.

Barn:

Ebbe Wilhelm, f. 1901 16/7.
Karl Hilding Natanaël, f. 1905 17/1.
Nils Johan Emanuel, f. 1914 4/1.
Vendela Ebba Maria, f. 1903 11/12.
Ruth Hilda Elvira, f 1908 10/4.

(2) *Engela Wilhelmina*, f. 1881 27/4 (Sunne).

2) *Göran Wilhelm*, f. 1849 7/8, vice häradshöfding, f. d. borgmästare i Malmö, ledamot af styrelserna för Skand kreditaktb. o. för Malmö-Tomelilla järnvägsaktb., K W O 2 kl, R N O, K D D O 2 gr. G. 1881 m. Maria Ståhle, † 1920.

3. Carl Magnus, öfverste, † 1895. G. m. Eva Regina Törnebladh, † 1850.

Barn:

1) *Carl Göran*, f. 1850 4/3, f. d. öfverste i armén, f. d. öfverstelöjtnant vid Jemtlands fältjägarereg:te, K W O 2 kl, R S O, R N S:t O O (Stockholm). G. 1881 19/9 m. *Märta Burman*, f. 1861 26/7.

Döttrar:

Eva Clara Margareta, f. 1882 $^{23}/_{6}$. G. 1905 $^{28}/_{2}$ m. *Oscar Fredrik Osterman*, f. 1874 $^{5}/_{9}$, öfverste i armén, öfverstelöjtnant i Norrlands artilleriregte, fältlygmästare, R S O, R N O, R W O, L Kr V A (Stockholm).

Hedda Ruth Marianne, f. 1883 $^{3}/_{9}$.

2) *Wendela Johanna*, f. 1843 $^{22}/_{7}$. Enka 1919 efter Carl Ehrenfried von der Lancken, underståthållare (Stockholm).

3) *Eva Charlotta*, f. 1847 $^{17}/_{7}$. Enka 1917 efter Charles Eugène de Champs, kommendörkapten (Stockholm).

Adl. ätten **Skjöldebrand**, N:o 1991.

Från Dalarne; hette förut Brander; adlad 1767; introducerad 1773; några ättemedlemmar skrifva sig Sköldebrand.

HENRIK ERIK LUDVIG (son af godsinnehafvaren Gustaf Carl Henrik Archimboldus Skjöldebrand o. hans 1:a fru, Anna Lovisa Wretman), f. 1863 $^{24}/_{9}$, godsägare, R W O. Arr. Segersjö o. Köpberga (Lännäs). Innch. fideikommissegendomen Noor i Uppland. G. 1896 $^{25}/_{4}$ m. friherrinnan *Wilhelmina Christina Emilia (Wilma) Lagerfelt*, f. 1870 $^{3}/_{7}$.

Barn:

Carl Gösta Archim, f. 1898 $^{21}/_{4}$, student vid universitetet i Uppsala.

Henrik Robert Wilhelm, f. 1899 $^{3}/_{11}$, landtbrukselev.

Erik Richard, f. 1901 $^{14}/_{9}$, landtbruksbokhållare (Segersjö, Lännäs).

Anna Maria Wilhelmina Elisabeth, f. 1897 $^{24}/_{1}$.

Margit Emilie, f. 1906 $^{25}/_{6}$.

Elsa Ulrika, f. 1910 $^{1}/_{11}$.

Hufvudmannens styfmoder:

Maria Gustafva Charlotta Wretman, f. 1851 $^{3}/_{5}$. G. 1877, enka 1908 (Noor, Roslagsbro).

Hufvudmannens syskon:

1. *Karl Archimboldus*, f. 1865 $^{24}/_{9}$, assuransintendent i Allmänna brandförsäkringsverket för byggnader å landet (Stockholm). G. 1896 $^{16}/_{5}$ m. *Helmi Elin Sigrid Zettermark*, f. 1868 $^{20}/_{5}$.

Barn:

Torsten Archimbold (*Archim*), f. 1897 $^{21}/_{3}$, civilingeniör, anställd i mekaniska pröfningsanstalten (Stockholm).
Karl Bertil Archimbold, f. 1899 $^{12}/_{12}$, ingeniör.
Harald Lennart Archimbold, f. 1905 $^{6}/_{5}$.
Anders Archimbold, f. 1906 $^{30}/_{11}$.
Sigrid Maria, f. 1901 $^{12}/_{10}$, anställd vid tullverkets statistiska afdelning.

2. *Knut Gustaf*, f. 1871 $^{18}/_{5}$, sjökapten, befälhafvare på ångaren Tip från Stockholm (Stockholm). G. 1903 $^{3}/_{12}$ m. *Ebba Axelina Wernström*, f. 1869 $^{2}/_{9}$.

Barn:

Folke Jonas Archimbold, f. 1911 $^{27}/_{11}$.
Birgit Anna Teresita (*Brita*), f. 1904 $^{21}/_{10}$.
Märta Stina, f. 1909 $^{3}/_{2}$.

3. Wilhelm Axel Archimbold, kontorschef, † 1922. G. 1916 m. *Linnéa Elisabeth Livén*, f. 1896 $^{29}/_{11}$ (Stockholm).

Barn:

Karl-Wilhelm Archimboldus, f. 1916 $^{30}/_{11}$.
Anna Britt, f. 1919 $^{18}/_{4}$.

4. *Philip Otto Archimbold*, f. 1876 $^{11}/_{1}$. Arr. Gamby o. Iboholm i Nerike (Iboholm, Hjortkvarn). G. 1911 $^{21}/_{3}$ m. *Anna Maria Kierkegaard*, i hennes 2:a gifte, f. 1873 $^{6}/_{9}$.

Son:

Carl-Gustaf Roland, f. 1914 $^{7}/_{5}$.

5. *Anna Augusta Ulrika*, f. 1870 $^{24}/_{1}$. G. 1:o 1899 m. Johan Oskar Strindberg, grosshandlare, † 1905; 2:o 1909 $^{8}/_{6}$ m. *Harald Dalström*, f. 1868 $^{26}/_{8}$, aktuarie i finska statistiska centralbyrån (Helsingfors, Finland).

6. *Maria Charlotta*, f. 1874 $^{18}/_{6}$. G. 1899 $^{15}/_{6}$ m.

Sven Strindberg, f. 1874 $^{7}/_{4}$, intendent vid Liljevalchs konsthall (Stockholm).

Hufvudmannens halfsyskon:

7. *Gustaf Axel Ludvig*, f. 1878 $^{1}/_{10}$, sjökapten, befälhafvare å ångf. »Miranda» (Stockholm). G. 1915 $^{20}/_{7}$ m. *Helfrid Maria Lindberg*, f. 1888 $^{12}/_{10}$.

Barn:

Kurt Gustaf, f. 1916 $^{23}/_{1}$.

Olga Maria Ulrika (Ulla), f. 1917 $^{9}/_{11}$.

8. *Tilli Maria Anna Sofia*, f. 1881 $^{23}/_{6}$, sjukgymnast. G. 1907 $^{23}/_{6}$ m. *Erik Strindberg*, f. 1871 $^{17}/_{5}$, arkitekt (Brooklyn, U S A).

9. *Greta Ebba Anna Helena*, f. 1886 $^{17}/_{4}$. G. 1:o 1909 m Carl Oscar Fredrik Strindberg, ångbåtskommissionär, † 1915; 2:o 1916 $^{21}/_{10}$ m. *Gösta Winbergh*, f. 1877 $^{19}/_{5}$, verkst. direktör (Stockholm).

Hufvudmannens faders farbröder:

1. Fredrik Wilhelm, major, † 1860. G. 1:o m. Catharina Liedbeck, † 1841; 2:o m. friherrinnan Johanna Lovisa Wrangel af Lindeberg, † 1874.

Söner, i 1:a giftet:

1) *Matts*, f. 1837 $^{26}/_{4}$, försäkringsagent (Strengnäs). G. 1873 m. Antonia Matilda Wettergren, † 1916.

Söner:

(1) *Erik*, f. 1874 $^{24}/_{6}$. Eg. o. beb. villa Solliden vid Södertelje. G. 1905 $^{23}/_{8}$ m. *Emelie Malin Adèle (Emy) Hæger*, f. 1883 $^{21}/_{4}$.

Söner:

Knut Bertil Mathias, f. 1906 $^{13}/_{12}$.

Erik Hugo, f. 1909 $^{20}/_{11}$.

Erik Eriksson, f. 1918 $^{13}/_{8}$.

(2) *Wilhelm*, f. 1876 $^{19}/_{4}$, assistent hos Söderberg & Haak aktb (Göteborg). G. 1911 $^{27}/_{12}$ m. *Esther Elvira Snellman*, f. 1883 $^{11}/_{11}$.

Son:

Åke Wilhelm, f. 1913 $^{16}/_{12}$.

(3) *Knut*, f. 1879 $^{26}/_{11}$, sjökapten, f. d. löjtnant i Kungl. flottans reserv, befälhafvare för ångf. i Svenbolaget (Stockholm).

i 2:a giftet:

2) Otto Fredrik, sjökapten, † 1922. G. 2:o 1883 m. f. herrinnan *Louise Margareta Wrangel af Lindeberg* f. 1863 $^{9}/_{5}$. Beb. eget hus i Gefle.

Barn i 2:a giftet:

(1) *Karl Fredrik*, f. 1884 $^{4}/_{9}$, kontorschef i kommanditbolaget Arthur Du Rietz (Stockholm). G. 1910 $^{6}/_{6}$ m. *Lillie Slingsby*, f. 1885 $^{6}/_{1}$.

Son:

Herman Karlsson, f 1914 $^{17}/_{10}$.

(2) *Otto Herman*, f. 1886 $^{31}/_{3}$, ingeniör (Schenectady, N Y, U S A).

(3) *Elin Charlotta Lovisa*, f. 1888 $^{27}/_{9}$, gymnastikdir.

2. Carl August, kammarherre, † 1881. G. m. Sophia Antoinetta Groen, † 1870.

Barn:

1) Carl Hugo, brukspatron, † 1910. G. 1875 m. *Matilda Bengtson*, f. 1853 $^{27}/_{8}$ (Stockholm).

Söner:

(1) *Hugo Oskar*, f. 1877 $^{6}/_{1}$, kapten o. kompanichef vid Svea lifgarde, f. d. major vid persiska gendarmeriet. R S O, G M t f, Off Fr I P, Pers S L O 2 kl, Off Pers I P, Pers G M t f (Stockholm). G. 1915 m. friherrinnan Ingeborg Ebba Margaretha Hermelin, † 1919.

Söner:

Stig Oskarsson, f. 1916 $^{11}/_{8}$.

Hugo Lennart Oskarsson, f. 1918 $^{4}/_{2}$.

(2) *Fredrik Wilhelm*, f. 1881 $^{14}/_{2}$, godsegare, Skytte G M. Eg. hälften i sågverksrörelsen Svalboviken samt eg. o. beb. Villa Hanеberg i Flen. G. 1:o 1912 m. Fanny Margareta Norström, † 1918; 2:o 1920 $^{19}/_{6}$ m. *Brita Maria Nyström*, f. 1902 $^{28}/_{2}$.

Söner i 1:a giftet:

Carl-Fredrik Hugo, f 1912 ^{11} ^{12}.

Oskar Vilhelm August, f. 1914 $^{4}/_{1}$.

2) *Fredrik August*, f. 1851 $^{5}/_{2}$, brukspatron, ordf. o. verkst. direktör i Venerns seglationsstyrelse,

R W O, G M. Beb. egen villa i Seffle. G. 1875 $^{28}/_{12}$ m. *Constantia Elisabeth (Tinny) Lexell*, f. 1854 $^{16}/_{4}$.

Barn:

(1) *Gösta*, f. 1887 $^{4}/_{6}$, löjtnant i Lifreg:tets husarer, Eg. o. beb. Margreteberg i Vestergötland (Lilleskog). G. 1913 $^{30}/_{7}$ m. *Rigmor Marika Kjellberg*, f. 1891 $^{22}/_{11}$.

Barn:

Hans, f. 1919 $^{26}/_{9}$.

Rigmor Viveka Marianne, f. 1914 $^{30}/_{5}$.

Agnes Ester Elisabeth, f. 1916 $^{15}/_{10}$.

(2) *Carl August*, f. 1892 $^{2}/_{12}$, diplom-ingenieur, anställd vid Riordon & C:os fabriker (Temishaming, Canada).

(3) *Olof Fredrik Archimboldus (Archim)*, f. 1895 $^{9}/_{5}$, löjtnant vid Lifreg:tets husarer (Sköfde)

(4) *Hedvig Elisabeth*, f. 1881 $^{20}/_{12}$ G. 1903 $^{17}/_{4}$ m. *Jonas Roland Kjellberg*, f. 1878 $^{6}/_{8}$, godsegare. Eg. Storeberg o. Frielsberg i Vestergötland (Friel).

3) *Johanna Elisabeth (Jeanne)*, f. 1852 $^{8}/_{5}$ (Stockholm).

Grefl. ätten **Snoilsky**, N:o 133.

Gammal adlig ätt från Krain; naturaliserad 1651 med namnet von Snoilsky; friherrlig 1770; greflig 1771; introducerad 1820, utan det i 37 § regeringsformen stadgade villkor; utgången på mansidan 1903.

Carl Johan Gustaf, öfverbibliotekarie, † 1903. G. 1:o m. grefvinnan Hedvig Charlotta Amalia Piper, †; 2:o. m. friherrinnan Ebba Fredrika Eleonora Ruuth, † 1917.

Döttrar, i 1:a giftet:

Hedvig, f. 1868. Se friherrl. ätten *Gyllenstierna af Lundholm*.

i 2:a giftet:

Elisabeth Florentina, f. 1883 $^{8}/_{2}$. G. 1906 $^{30}/_{1}$ m. *Richard Karl Benno Erdmann von Heynitz*,

f. 1873 $^{11}/_{7}$, preussisk kammarherre, f. d. tjenstg. kavaljer hos prinsessan Eitel Friederich af Preussen, major i reserven af Braunschweigska infanteriregtet n:o 92, K S E O 2 kl, R Pr J K 1 kl o. 2 kl, R Pr R Ö O 4 kl, R Braun H L O 2 kl, Oft Old H F O, R S Weim O Hv F 2 kl, Turk M O 2 kl, R D D O, R Lipp H O 4 kl, R S A O 1 kl m sv, R Hohenz Hug O 3 kl m sv, R B M F O 4 kl m sv, R Würt Fr O 4 kl m sv, Old Fr A K 1 kl o 2 kl, Braun Kr K, SchaumbL Kr K, Lipp Kr K, Meckl Str Kr K, Ö M F K m krigsdek (Potsdam).

Adl. ätten **Sodenstierna**, N:o 1398.

Från Vor-Pommern; hette förut Sodeman; adlad 1703; introducerad 1706; två grenar lefva i Tyskland.

LENNART EUGÈNE (son af postmästaren Eugène Sodenstierna), f. 1894 $^{25}/_{4}$, bitr. sekreterare hos statens lagerhus- o. fryshusstyrelse, f. d. underlöjtnant i Norrbottens regtes reserv (Stockholm).

Hufvudmannens moder:

Adolfina Emilia Eugenia (Ada) Tunelli, f. 1857 $^{23}/_{6}$. G. 1882, enka 1911 (Stockholm).

Hufvudmannens syster:

Ingrid Gunilla Henriette, f. 1890 $^{14}/_{8}$. G. 1919 ^{7} ^{12} m. *Johan Adolf Råde*, f. 1881 $^{30}/_{6}$, kyrkoherde i Ramsele församling af Härnösands stift.

Hufvudmannens faders syskon (barn af postinspektoren Elof Sodenstierna o. Charlotta Lovisa Henriette Sodenstierna):

Axel, f. 1858 $^{30}/_{5}$, musiklärare (Portland, Oregon, USA).

Hedvig Augusta Elisabet, f. 1866 $^{11}/_{11}$. G. 1903 $^{4}/_{6}$ m. *Otto Kristian Zamore*, f. 1863 $^{8}/_{9}$, pensionskamrerare i arméförvaltningen, R W O (Saltsjö-Duvnäs).

Hufvudmannens farfaders halfbroder
(son af postinspektoren Johan Wilhelm Sodenstierna o. hans 2:a fru, Gustafva Carolina Welin):

Pehr Henning Wilhelm Leopold, jägmästare, † 1900. G. 1861 m. *Anna Beata Nesta Thavenius*, f. 1841 $^{26}/_{2}$ (Karlstad).

Barn:

1) *Georg Arthur*, f. 1864 $^{8}/_{12}$, kapten i Upplands infanterireg:tes reserv, t. f. tullstationsföreståndare i Skutskär-Harnäs, kontrollör vid Skutskärs spritfabrik, befälhafvare för Marma landstormsområde (Skutskär). G. 1904 $^{16}/_{6}$ m. *Harriet Katarina Bergström*, f. 1878 $^{23}/_{12}$.

Dotter:

Jane Anna Margrethe, f. 1905 $^{4}/_{10}$.

2) *Robert Eugène*, f. 1883 $^{8}/_{7}$
3) *Ellen Fredrika Ottilia*, f. 1863 $^{9}/_{11}$ } (Karlstad).

Adl. ätten **Soop**, N:o 10.

Gammal svensk frälsesläkt från Östergötland; introducerad 1625.

ÅKE ERIKSSON (son af stationsinspektoren Erik Soop), f. 1902 $^{6}/_{4}$, officersaspirant vid Smålands husarreg:te, elev vid krigsskolan (Karlberg, Stockholm).

Hufvudmannens moder:

Ebba Elisabeth Engquist, f. 1880 $^{11}/_{3}$. G. 1900, enka 1905 (Stockholm).

Hufvudmannens broder:

Erik Eriksson, f. 1904 $^{10}/_{9}$, elev vid handelshögskolan (Stockholm).

Hufvudmannens faders farbroder:

Olof, kapten, † 1861. G. 1858 m. *Mathilda Gabriella Christina Wästfelt*, f. 1835 $^{12}/_{11}$. Beb. eget hus i Ulricehamn.

Friherrl. ätten **Sparre**, N:o 11.

Af samma släkt som adliga ätten Sparre af Rossvik; friherrlig 1647; introducerad 1649; har utgrenat sig i grefliga ätten Sparre af Sofdeborg, äfvensom i en greflig ätt i Frankrike.

Erik, major

Carl Gustaf, ryttmästare, hufvudmans farfaders fader

Henrik Georg, kapten

Knut Gustaf, kapten

David Bleckert Casimir, kammarherre

1:a yngre grenen

2:a yngre grenen

ULF LARS CARLSON (son af öfverdirektören frih. Carl Henrik Ulfson Sparre), f. 1864 $^{10}/_{2}$, generalmajor, generalfälttygmästare o. inspektör för artilleriet, f. d. chef för Upplands artilleriregte, K S O 1 kl, K D D O 1 gr, K N S:t O O 1 kl, L Kr V A. Eg., genom sitt gifte, del i hus i Stockholm. G. 1890 $^{11}/_{10}$ m. *Dagmar Sandströmer*, f. 1866 $^{4}/_{9}$.

Dotter:

Brita Larsdotter, f. 1891. Se friherrl. ätten *Leijonhufvud*.

Hufvudmannens moder:

Friherrinnan *Emilie Henrietta Antoinetta Rudolfina Cederström*, f. 1832 $^{27}/_{10}$. G. 1859, enka 1873 (Stockholm).

Hufvudmannens syskon:

1. *Per Sixten Carlson*, f. 1870 $^{17}/_{5}$, major i Väg- o. vattenbyggnadskåren, chef för byggnadsdep:tet vid Kungl. flottans station i Karlskrona, stadsfullmäktig o. ordf. i drätselkammaren derstädes, R W O, K L O M S. G. 1:o 1902 m. Anna Hägg, † 1904; 2:o 1907 $^{4}/_{5}$ m. *Eva Beata Ödmansson*, f. 1883 $^{24}/_{2}$.

Barn i 2:a giftet:

Ulf Erik Sixtensson, f. 1908 $^{1}/_{8}$.

Lars Ambjörn Sixtensson, f. 1912 $^{13}/_{1}$.

Anna Märtha Margareta Sixtensdotter (Greta), f. 1909 $^{7}/_{11}$.

Eva Ebba Ulrika Sixtensdotter (*Ulla*), f. 1914 $^{2}/_{1}$.
Eva Märtha Ingeborg, f. 1920 $^{24}/_{4}$.

2 *Anna Lorisa Christina*, f. 1860 $^{3}/_{7}$. G. 1880 $^{6}/_{9}$ m. *Brynhjolf Birger Thams*, f. 1851 $^{29}/_{5}$, öfverstelöjtnant vid Vestre Akershus reg:te, R S O, K D D O 2 gr, K Gr Fr O (Kristiania).

3. *Emilie Ebba Sofia*, f. 1862 $^{14}/_{3}$. G. 1885 $^{8}/_{9}$ m. *Gustaf Henrik Lidbeck*, f. 1859 $^{18}/_{8}$, kommendörkapten af 1:a gr. i Kungl. flottans reserv, R S O, K E V O 2 kl, R R S:t A O 2 kl, R Sp O Mer Nav 1 kl (Stockholm).

4. *Signe Ingeborg Marianne*, f. 1866 $^{19}/_{2}$, kassör i Skandinaviska kreditaktb. (Stockholm).

5. *Märta Carolina Cecilia*, f. 1870 $^{17}/_{5}$, kassör i Skandinaviska kreditaktb. (Stockholm).

Hufvudmannens faders syskon
(barn af öfverstelöjtnanten frih. Ulf Sparre o. Christina Ulrika Aurora Vult von Steijern):

1. *Knut Ulfson*, f. 1835 $^{7}/_{4}$, f. d. landshöfding i Jemtlands län, f. d. öfverdirektör för statens jernvägstrafiks banafdelning, K m st k N O, R W O, Hush GM, K Bad O Z L 1 kl, K N S:t O O 1 kl, K P C O, K S Weim O Hv F 2 kl, R Anh A Bj O 1 kl, R Pr Kr O 3 kl, R D D O, R L E Kr O, R W F O 2 kl, L Kr V A (Stockholm). G. 1861 m. Johanna Julia Sofia von Baumgarten, † 1912.

Barn:

1) *Ulf Carl Knutsson*, f. 1866 $^{25}/_{6}$, kommendör vid Kungl. flottan, chef för underofficers- o. sjömanskårerna i Karlskrona, direktör i flottans pensionskassa, K S O 2 kl, R N O, Off Fr H L, Off Gr Fr O, Off N O N O m svärd, Off Eng V O, R D D O, R R S:t St O 2 kl, Tun N I O 3 kl, L Kr V A, L Ö M S (Karlskrona). G. 1:o 1890—1910 (m. Marie Louise Sjöcrona); 2:o 1913 $^{14}/_{5}$ m. *Märta Wilhelmina Almström*, f. 1891 $^{17}/_{2}$.

Barn, i 1:a giftet:
Ulf Carlsson, f. 1895 $^{11}/_{10}$.
Kjerstin Carlsdotter, f. 1892 Se grefl. ätten *Hamilton*.
Eva Carlsdotter, f. 1895 $^{11}/_{10}$. G. 1919 $^{11}/_{3}$ m.

Carl Gustaf Grimberg, f. 1875 $^{22}/_{9}$, fil. d:r, författare, R N O (Stockholm).

i 2:a giftet:

Knut Carlsson, f. 1917 $^{16}/_{1}$.

Carl Carlsson, f. 1918 $^{21}/_{12}$.

Margareta Carlsdotter, f. 1914 $^{18}/_{3}$.

Ulfhild Carlsdotter, f. 1915 $^{12}/_{9}$.

2) *Sigrid Hanna*, f. 1862 $^{17}/_{8}$. G. 1890 $^{22}/_{5}$ m. *Sven Herman Ludvig Rydin*, f. 1861 $^{2}/_{10}$, generaldirektör o. chef för telegrafstyrelsen, K m st k N O, Stk D D O, R R S:t St O 1 kl, K P K O, K Pr R Ö O m kr, R N S:t O O, F Fr K 1 kl (Stockholm).

3) *Anna Sofia*, f. 1863 $^{8}/_{12}$ (Stockholm).

2. *Charlotta Fredrika* (*Lotten*), f. 1840 $^{29}/_{1}$. Enka 1893 efter Carl Gustaf Fritiof Segerdahl, jägmästare (Kalmar).

3. *Sofie Ulrika*, f. 1844. Se friherrl. ätten *Vult von Steijern*.

4. *Katarina Maria* (*Karin*), f. 1845 $^{9}/_{6}$. Enka 1893 efter Johan Carl Adolf Westman, rådman (Uppsala).

5. *Ulfhild Cecilia*, f. 1853 $^{16}/_{12}$. Enka 1919 efter Anders Herder Block, prost (Örby, Kinna).

Yngre grenar af ätten:

Första grenen:

David Bleckert Casimir, kammarherre, † 1866. G. m. grefvinnan Carolina Lewenhaupt, † 1893.

Barn:

1. Henrik Casimir, underlöjtnant, † 1898. G. 1879 m. *Hélén Bradburn Hovey*, f. 1851 (Cleveland, U S A).

2. Carl Axel Ambjörn, kapten, † 1910. G. 1870 (m. Emma Josefa Munktell, † 1913).

Dotter:

Märta Augusta Carolina Emma Axelsdotter, f. 1871 $^{28}/_{2}$, artist (skulptris). G. 1893 $^{12}/_{7}$ m. *John Gustaf Gerhard Améen*, f. 1867 $^{26}/_{9}$, öfverste o. inspektör för Trängen, f. d. chef för Gotlands artillerikår, f. d. generalstabsofficer, K S O 1 kl, S M sjv, Belg M K I kl. Eg. Gryt i Södermanland (Stockholm).

3. Ulf Claës Wilhelm, öfverintendent, † 1922. G. 1:o m. grefvinnan Marianne De la Gardie, † 1909; 2:o 1910 m. *Edith Hanna Diona af Ekenstam*, i hennes 2:a gifte, f. 1868 $^{17}/_{1}$. Beb. eget hus i Linköping.

Barn i 1:a giftet:

Robert Ulfson, f. 1895 $^{13}/_{9}$, fänrik i Smålands husarreg:tes reserv.

Carin Ulfsdotter, f. 1888. Se friherrl. ätten *Lagerfelt*.

4. *Sigrid Honorine Cecilie*, f. 1843. Se adl. ätten *Nordenfalk*.
5. *Ulrika Eleonore Constantia*, f. 1847 $^{3}/_{8}$ (Engelholm).
6. *Märta Charlotta Ingeborg*, f. 1849 $^{24}/_{4}$ G. 1876 $^{3}/_{11}$ m. *Richman Philip von Platen*, f. 1838 $^{18}/_{9}$, f. d. ryttmästare vid Skånska husarreg:tet, R S O (Engelholm).
7. *Blenda Wilhelmina Isabella*, f. 1850 $^{21}/_{5}$ (Engelholm).

Andra grenen:

Knut Gustaf, kapten, † 1837.

Söner:

1. Carl Johan, kapten, † 1841. G. m. Hedvig Fredrika Cederborgh, † 1896.

Söner:

1) Knut Erik Sixten, † 1884. G. m. Maria Josephina Claus från Sachsen, † 1901.

Söner:

(1) *Carl Henrik Sixten Sixtenson*, f. 1858 $^{20}/_{7}$, f. d. godsägare (Stockholm). G. 1885 $^{13}/_{10}$ m. *Märta Flohr*, f. 1862 $^{10}/_{6}$.

Barn:

a) *Nils Sixtensson*, f. 1889 $^{25}/_{5}$, löjtnant vid Svea lifgarde (Stockholm). G 1916 $^{13}/_{10}$ m. *Lilian Margareta Enell*, f. 1896 $^{6}/_{1}$.

Dotter:

Ebba Margareta, f. 1920 $^{11}/_{1}$.

b) *Erik Sixtensson*, f. 1895 $^{2}/_{1}$, fänrik i Lifgardets till häst reserv (Stockholm).

c) *Ingrid Sixtensdotter*, f. 1887. Se adl. ätten *Braunerhielm*.

d) *Märtha Sixtensdotter*, f. 1908 $^{15}/_{11}$.

(2) Carl Ambjörn Gustaf Sixtenson, godsdisponent, † 1917. G. 1889 m. *Hilda Rachel Maria Denninghoff*, f. 1868 $^{21}/_{2}$. Eg. o. beb. Gunnebo i Vestergötland (Mölndal).

Döttrar:

Brita Carlsdotter, f. 1890 $^{3}/_{2}$. G. 1911 $^{21}/_{6}$ m. grefve *Werner Ludvig Hans Alexander Vitzthum von Eckstädt*, f. 1886 $^{25}/_{7}$, ryttmästare i kyrassierreg:tet von Seijdlitz (Magd. n:o 7), R Pr Joh O, R Pr J K 1 o. 2 kl (Pixbo, Mölndal).

Margareta Carlsdotter, f. 1900 $^{26}/_{6}$. G. 2:o 1922 $^{25}/_{9}$ m. *Nils Georg Wendel*, f. 1891 $^{24}/_{6}$, grosshandlare (Göteborg).

2) Carl Axel Fredrik Carlsson, brukspatron, † 1900. G. 1861 m. *Nanny Elisabeth Fredrika Ulfsparre af Broxvik*, f. 1839 $^{17}/_{8}$ (Stockholm).

Barn:

(1) *Axel Eric Johan Joseph Aloysius Gonzaga Axelsson*, f. 1863 $^{2}/_{6}$, f. d. förste stationsskrifvare vid statens jernvägar (Arild). G. 1915 $^{1}/_{6}$ m. *Ida Dorothea Barfoth*, f 1862 $^{5}/_{6}$ (Engelholm).

(2) *Axel Gustaf Richard Axelsson*, f. 1866 $^{15}/_{3}$, sjukgymnast. Innehar gymnastikinstitut i Haag (Holland). G. 1921 $^{30}/_{8}$ m. *Frida Emma Christina Linncranz*, f. 1880 $^{7}/_{11}$, gymnastikdirektör.

(3) *Ulf Carl Sigge Axelsson*, f. 1870 $^{12}/_{8}$. ingeniör, verkst. direktör i aktb. Autogena. Eg. o. beb. villa Ulfvagärden (Lidingö villastad). G. 1904 $^{11}/_{6}$ m. *Natalia Hedvig Emilia Ryman*, f. 1880 $^{26}/_{4}$.

Barn:

Ulf Axel Sixten Ulfsson, f. 1906 $^{17}/_{11}$.

Ulf Victor Casimir Ulfsson, f. 1911 $^{27}/_{4}$.

Carl Sigge Bengt Ulfsson, f. 1918 $^{2}/_{6}$.

Görvel Ebba Cecilia Ulfsdotter, f. 1905 $^{27}/_{3}$, stiftsjungfru.

(4) *Sixten Knut Benjamin Axelsson*, f. 1873 $^{18}/_{9}$, kapten o. kompanichef vid Vestmanlands regte, R S O (Vesterås). G. 1916 $^{6}/_{2}$ m. *Karin Helga Augusta Nilson*, f. 1889 $^{3}/_{4}$.

(5) *Hedvig Signild Elisabeth Axelsdotter*, f. 1862 $^{29}/_{6}$, stiftsjungfru (Stockholm).

(6) *Märta Sofia Antonia Axelsdotter*, f. 1864 $^{14}/_{11}$. Enka 1920 efter Theodor Svante Ekman, kyrkoherde (Finspång).

(7) *Nanny Christina Charlotta Axelsdotter*, f. 1867 $^{26}/_{4}$. G. 1886 $^{11}/_{11}$ m. *Carl Arthur Wendel*, f. 1857 $^{16}/_{5}$, grosshandlare i Göteborg under firma Arthur Wendel & Söner. Eg. o. beb. Villa Wendelsgården (Hofås, Göteborg).

(8) *Ingeborg Maria Sofia Axelsdotter*, f. 1869 $^{31}/_{1}$ (Stockholm).

(9) *Anna Ebba Maria Axelsdotter*, f. 1873. Se adl. ätten *Ulfsparre*.

2 Erik Knutsson, öfverstekammarjunkare, † 1876.

Son:

Carl Gustaf Knut Erikson, ryttmästare, † 1913. G. m. friherrinnan Marianne Carolina Aurora Sparre, † 1920.

Barn:

(1) Erik Gustaf Casimir, lotskapten, † 1905. G. m. Hedvig Maria Holmqvist, i hennes 2:a gifte, † 1913.

Dotter:

Ingeborg Maria Sofia Marianne, f. 1897 $^{26}/_{4}$. G. 1917 $^{24}/_{10}$ m. *Ernst Henrik Wernfelt*, f. 1884 $^{22}/_{5}$, konstnär (Göteborg).

(2) Knut Gustaf Sixten, sjukgymnast, † 1913. G. 1905 m. *Christina Matilda* (*Ina*) *Mannerstråle*, f. 1869 $^{8}/_{8}$ (Stockholm).

(3) *Ingeborg Sofia Carolina*, f. 1862 $^{13}/_{7}$. Enka 1921 efter Gustaf Erik Zethelius, major (Örebro).

Adl. ätten
Sparre af Rossvik, N:o 7.

Gammal svensk frälsesläkt från Nerike; introducerad 1625.

Bengt, assessor

Per, generaladjutant — *Bengt*, major

Fredrik Ulrik, riksråd — *Gabriel*, kapten

Fredrik Adolf Ulrik, ryttmästare — *Johan Wilhelm*, kammarherre — *Fredrik Sigge*, krigsråd

Bengt Erik Ludvig, löjtnant, hufvudmannens farfader — *Bengt*, kapten — *Gabriel Gerhard Sigge*, kammarherre

1:a yngre grenen — 2:a yngre grenen

ERIK SIXTEN VIKTOR (son af majoren Viktor Ludvig Emanuel Sparre af Rossvik o. Gerda Sköldberg), f. 1871 $^{14}/_{10}$, f. d. sjökapten, amanuens i kommerskollegium (Stockholm). G. 1899 $^{21}/_{6}$ m. *Antigonia Maria Hildegard (Anna) Engström*, f. 1873 $^{20}/_{12}$.

Döttrar:

Anna Gerda Margareta Eriksdotter, f. 1904 $^{6}/_{12}$.
Gonny Gerda Marianne Eriksdotter, f. 1913 $^{4}/_{3}$.
Ulla Gerda Maria Eriksdotter, f. 1914 $^{15}/_{11}$.

Hufvudmannens syster:

Sigrid Malin Fredrika, f. 1868 $^{9}/_{10}$. G. 1894 $^{23}/_{9}$ m. *Albert Laurentius Johannes Engström*, f. 1869 $^{12}/_{5}$ utgifvare af tidningen Strix, artist, skriftställare, en af de aderton i svenska akademien, hemmansägare i Grisslehamn, R N O.

Hufvudmannens farbroder:

Carl Fredrik Alexis, kammarherre, † 1895. G. m. grefvinnan Josephina Charlotta Wilhelmina Frölich, † 1878.

Döttrar:

Anna Lovisa Charlotta, f. 1855 $^{3}/_{11}$. Inneh. Arnö fideikommiss i Södermanland (Stockholm).
Ewa Erika Margareta, f. 1867. Se adl. ätten *Kuylenstierna*.

Yngre grenar af ätten:

Första grenen:

Bengt, kapten, † 1889. G. m. Elisabeth Gustafva Sparre af Rossvik, † 1902.

Dotter:

Marie-Charlotte Gustafva Magdalena, f. 1840 $^{10}/_{8}$. Innch. Havemesterska fideikommisskapitalet. Beb. eget hus i Nyköping.

Andra grenen:

Gabriel Gerhard Sigge, kammarherre, † 1897. G. m. Adelaïde Virginia Peijron, † 1910.

Barn:

1. Bengt Edvard Sixten, löjtnant, † 1889. G. m. Luitgard Engel Agda Dorotea Adlercreutz, † 1912.

   Barn:

   1) *Carl Eric Ambjörn Sixtensson*, f. 1881 $^{16}/_{7}$, kapten o. batterichef vid Norrlands artilleriregte (Östersund). G. -1909 $^{11}/_{2}$ m. *Signe Alida Sundberg*, f. 1889 $^{17}/_{10}$.

      Son:

      Ulf Ericsson, f. 1921 $^{17}/_{1}$.

   2) *Märta Sofia Margareta Luitgard*, f. 1882 $^{31}/_{12}$. G. 1909 $^{30}/_{10}$ m. *Carl Albert Lindhe*, f. 1878 $^{1}/_{9}$, skogsingeniör i Nysätra norra skogsvårdsområde, löjtnant i Smålands husarregtes reserv (Burträsk).

2. *Sigrid Adelaïde Amelie Marie*, f. 1853 $^{28}/_{1}$. G. 1875 $^{5}/_{6}$ m. *Robert Dickson*, f. 1843 $^{27}/_{11}$, f. d. öfverståthållare, R o. K K M O, R K C XIII:s O, R Pr R Ö O 1 kl, Stk D D O, R R S:t A O 1 kl, Storoff Fr H L, K Sp C III:s O 1 kl, R N S:t O O (Stockholm).
3. *Adelaïde Elisabeth Sigrid Cecilia* (*Bibi*), f. 1859 $^{22}/_{11}$. Enka 1900 efter Albin Wilhelm Holmberg, kapten (Stockholm).

Grefl. ätten
Sparre af Söfdeborg, N:o 66.

Utgrenad af friherrliga ätten Sparre; greflig 1719; introducerad 1720.

JOHAN CLAËS (son af landshöfdingen grefve Erik

Josias Sparre af Söfdeborg o. grefvinnan Ottiliana Sparre af Söfdeborg), f. 1856 $^{5}/_{6}$, kammarherre, ordf. i Uppsala läns fiskerinämnd, R N O, R W O, G M. Eg. Bro-Gård o. Nygård i Uppland (Bro-Gård, Bro). G. 2:o 1907 $^{30}/_{4}$ m. grefvinnan *Ebba Maria Matilde Barck*, f. 1865 $^{16}/_{3}$.

Hufvudmannens syster:

Louise Ulrika, f. 1852 $^{22}/_{11}$. Grefvinna *Sparre* (Stockholm).

Hufvudmannens faders äldre broder:

Claës Robert, major, † 1862. G. m. Adelaïde Dufva, † 1858.

Son:

Claës Robert Erik Nils, sekreterare, † 1884. G. 1880 m. grefvinnan *Alexandra Anna Maria (Adine) Hamilton*, f. 1854. Omgift, se här nedan.

Döttrar:

Ebba Brita Alexandra, f. 1881 $^{17}/_{8}$ (Kronovall, Sankt Olof).

Adelaïde Maria (Mary), f. 1882 $^{23}/_{12}$. G. 1912 $^{16}/_{4}$ med grefve *Wolfgang Karl Wilhelm Eberhard Bodo von Schlitz-Görtz-Wrisberg*, f. 1884 $^{14}/_{2}$, påflig kammarherre, löjtnant i preussiska husarreg:tets n:o 12 reserv, R Pr J K, R S Weim O Hv F. Inneh. fideikommissegendomarne Rittmarshausen o. Wrisbergholzen i Hannover (Wrisbergholzen, Hannover, Tyskland).

Anna Katarina (Karin), f. 1882 $^{23}/_{12}$ (Kronovall, Sankt Olof).

Hufvudmannens faders farbröder:

1. Claës Gustaf, major, † 1842.

Claes, riksråd

Erik Arvid, president — *Johan*, generallöjtn.

Claes Erik, öfverste — *Erik*, ryttmästare — *Gustaf Adolf*, major

Erik Samuel, landshöfding, hufvudmannens farfader — *Pehr Georg*, öfverste — 2:a yngre grenen

1:a yngre grenen

Söner:

1) Claës-Herman, kammarherre, † 1908. G. m. grefvinnan Jacquette Carolowna Fransiska Sparre af Söfdeborg, † 1914.

Dotter:

Jacquette Charlotta Augusta, f. 1852. Se friherrl. ätten *Rehbinder*.

2) Eric Theodor, kammarherre, † 1908. G. m. Ida Fredrika Gadelli, † 1907.

Döttrar:

Charlotte Fredrika Augusta Erika, f. 1864 $^{17}/_{7}$. Eg. o. beb. Torpa i Vestergötland (Länghem).

Ebba Ida Erika, f. 1865. Se adl. ätten *Storckenfeldt*.

Marianne, f. 1875. Se grefl. ätten *Kalling*.

3) Sigge Alexis, godsegare, † 1897. G. m. grefvinnan Marianne Charlotta Sparre af Söfdeborg, † 1917.

Barn:

(1) Claës Georg. godsegare, † 1921. G. 1905 m. *Ester Svenson*, f. 1879 $^{11}/_{9}$. Eg., tillsammans med sönerna, Finnekumla o. Fästered, båda i Vestergötland samt hus i Borås.

Söner:

Sigge Victor Georg, f. 1910 $^{11}/_{4}$.

Sigge Claës-Erik, f. 1913 $^{4}/_{4}$.

(2) *Carl-Gustaf*, f 1863 $^{28}/_{9}$, kammarherre, ledamot af styrelsen för Ystad-Brösarps jernvägsaktb., OII:sJmt. Eg. Villa Svenstorp i Skåne (Svenstorp). G 1891 $^{16}/_{7}$ m. grefvinnan *Alexandra Anna Maria Hamilton*, i hennes 2:a gifte, f. 1854 $^{29}/_{10}$. Eg. Stora Herrestad, Kronovall o. S:t Olof, alla i Skåne (Kronovall, Sankt Olof).

Barn:

Eskil Sigge Leon, f. 1893 $^{20}/_{7}$ (Kronovall).

Birgitta Marianne (*Brita*), f. 1895. Se grefl. ätten *Bielke*.

(3) *Ebba Mariana Augusta Charlotta*, f 1856 $^{21}/_{6}$. Eg. o. beb. Skogsnäs i Vestergötland (Längh+m).

(4) *Anna Eleonora Matilda*, f. 1858 $^{11}/_{2}$. G. 1884 $^{23}/_{6}$ m. *Rudolf August Sandin*, f. 1850 $^{5}/_{7}$, vice hä-

radshöfding, kanslisekreterare i K. M:ts kansli, R W O (Stockholm).

2. Fredrik Wilhelm, major, † 1859.

Son:

Claës Otto, löjtnant, † 1861. G. m. Maria Charlotte Holmqvist, † 1905.

Barn:

1) Carl Erik Casimir, stationsinspektor, † 1905. G. 1890 m. *Elin Gertrud Amalia Adelsköld*, f. 1858 $^{8}/_{7}$ (Stockholm).

Barn:

Ulf Ture Casimir, f. 1895 $^{12}/_{2}$, löjtnant vid Lif-reg:tets grenadierer (Örebro).

Claes-Otto Robert, f. 1897 $^{20}/_{7}$, löjtnant vid Kungl. flottan.

Kerstin Maria Sophie, f. 1892 $^{2}/_{3}$. G. 1919 $^{8}/_{11}$ m. *Ernst Anders Carl-Gustaf Chöler*, f. 1888 $^{9}/_{12}$, fil. kand., e. jägmästare.

2) *Louise Charlotta*, f. 1847 $^{31}/_{12}$ (Gustafsborg, Rosersberg).

3) *Ebba Johanna Ulrika*, f. 1854 $^{13}/_{4}$. Eg. o. beb. Marieberg i Nerike (Vintrosa).

3. Carl Georg, justitieråd, † 1852. G. m. Christina Henrietta Charlotta Forsberg, † 1874.

Barn:

1) Carl Georg, häradshöfding, † 1903. G. 1:o m. grefvinnan Margaretha Lovisa Fredrika Sparre af Söfdeborg, † 1863.

Son:

Carl Georg, godsegare, † 1920. G. 1895 m. *Signe Maria Magdalena Thomæus*, f. 1871 $^{15}/_{4}$. Eg. o. beb. Åsundsholm i Vestergötland (Finnekumla).

2) *Fredrika Lovisa Mathilde*, f. 1834. Se adl. ätten *Hallenborg*.

Yngre grenar af ätten:

Första grenen:

Pehr Georg, öfverste, † 1871.

Söner:

1. Lars Erik Georg, underlöjtnant, † 1891. G. m. Hanna Jakobina Schubert, † 1902.

Döttrar:

Ebba Ulrika Wilhelmina, f. 1855 15/6. G. 1874 m. *Oscar Lorentz Kreüger*, f. 1848 1/9, f. d. dansk konsul, K D D O 2 gr (Stockholm).

Emilia Augusta Teresita, f. 1863. Se adl. ätten *Reventlow*.

2. Pehr Ambjörn, civilingeniör, † 1921. G. m. Teresita Adèle Josepha Gaëtana Barbavara från Italien, † 1867.

Son:

Louis Pehr, f. 1863 3/8, artist (målare) (Stockholm). G. 1893 19/7 m. friherrinnan *Eva Hedvig Wilhelmina Johanna Mannerheim*, f. 1870 30/6, F Fr K:s Röda kors.

Söner:

1. *Pehr Gustaf Ambjörn*, f. 1895 30/1, affärsman, löjtnant i Lifreg:tets dragoners reserv (New-York, U S A). G. 1920 8/3 m *Julie Susanne Garben* (*Susie*) *Barth* från Norge, f. 1895 6/1.

Dotter:

Susie Carla Teresita, f. 1922 18/1.

2. *Clas Erik*, f. 1898 5/6, fältflygare, R F Fr K 4 kl (Stockholm).

Andra grenen:

Gustaf Adolf, major, † 1802.

Söner:

1. Johan Alexander Arthemis, öfverstekammarjunkare, † 1885. G. m. Sophie Adelaïde Rosalie Anker, † 1879.

Son:

Nils Gustaf Alexander, godsegare, † 1914. G. m. grefvinnan Sophie Gustafva Sparre af Söfdeborg, †1920.

Barn:

Gustaf Alexis, advokatfiskal, † 1910. G. 1910 m. *Anna Clara Ingrid Charlotta Claëson*, f. 1881 29/7 (Stockholm).

Anna Sophie Ebba Ulrika, f. 1860 2/7 } Ega del i o. beb.
Louise, f. 1864 25/12 } Mariedal i
Ebba Sophia, f. 1866 12/4 } Vestergötland
Anna Sophia Augusta, f. 1867 27/4 } (Lundsbrunn).

2. Gustaf Adolf Vive, en af rikets herrar, riksmarskalk, † 1886. G. m. grefvinnan Sophia Bonde af Björnö, † 1883.
Dotter:
Anna Fredrika, f. 1845. Se adl. ätten *von Hofsten*.

Grefl. ätten **Spens**, N:o 54.

Urgammal skotsk ätt; svensk friherrlig 1622; grefllig 1712; introducerad 1719.

Carl Gustaf, öfverhofjägmästare

Jacob, kammarherre — *Fredrik Gustaf*, landshöfding

Carl Gustaf, lagman — *Axel Fredrik*, löjtnant

Carl Gustaf, major, hufvudmannens farfader — *Carl Axel*, godsägare

Yngre grenen

CARL GUSTAF (son af landshöfdingen grefve Gustaf Harald Spens o. Ebba Eleonora von Seth), f. 1854 $^{19}/_{9}$, f. d. öfverste o. chef för Norra skånska infanteriregtet, KSO 2kl. Inneh. o. beb. Höja fideikommiss i Uppland (Örsundsbro). G. 1882 $^{29}/_{9}$ m. *Ellen Estrid af Wetterstedt*, f. 1861 $^{12}/_{4}$.

Barn:

1. *Gustaf Harald*, f. 1883 $^{9}/_{8}$, kapten o. batterichef vid Göta artilleriregte (Göteborg). G. 1913 $^{19}/_{8}$ m. *Evelyn Dahlgren*, f. 1890 $^{9}/_{4}$.
Döttrar:
Eivor Clara Evelyn, f. 1914 $^{8}/_{9}$.
Vera Anne-Marie, f. 1917 $^{1}/_{7}$.
2. *Axel Wilhelm*, f. 1885 $^{6}/_{4}$, löjtnant i Andra lifgrenadierregtets reserv (Alanäset).
3. *Edvard Alfred*, f. 1886 $^{23}/_{8}$, kapten vid Kungl. flottan, tjenstg. vid marinstaben. Beb. egen villa i Djursholm. G. 1910 $^{16}/_{10}$ m. *Hedvig Katharina (Karin) Angelin*, f. 1886 $^{23}/_{9}$.

Döttrar:

Vivica Katharina (Vivan), f. 1912 $^{7}/_{6}$, stiftsjungfru.

Bertha Ellen Margareta, f. 1919 $^{9}/_{9}$, stiftsjungfru.

4. *Robert Henrik*, f. 1887 $^{11}/_{11}$, fil. o. jur. kand., f. d. vice häradshöfding vid Göta hofrätt (Stockholm).

5. *Sven Jacob*, f. 1892 $^{21}/_{4}$, agronom, förvaltare (Höja, Örsundsbro).

6. *Ebba Clara Sofia*, f. 1891. Se adl. ätten *Gyllenadler*.

Hufvudmannens syskon:

1. *Jacob Wilhelm*, f. 1861 $^{9}/_{10}$, landssekreterare i Jönköpings län, vice häradshöfding, ledamot af riksdagens första kammare, K N O 2 kl (Jönköping). G. 1:o 1894 m. Lilly Maria Sjöberg, † 1896; 2:o 1900 $^{28}/_{7}$ m. friherrinnan *Kerstin Maria Lovisa von Gedda*, f. 1878 $^{14}/_{10}$.

Barn i 2:a giftet:

Carl Gustaf Wilhelm, f. 1902 $^{8}/_{12}$, student vid universitetet i Uppsala, officersaspirant vid Lif-regtets dragoner.

Otto Harald Robert, f. 1904 $^{29}/_{2}$.

Ingrid Maria Eleonora, f. 1901 $^{7}/_{7}$, stiftsjungfru.

2. Henrik Malkolm, landskamrerare, † 1909. G. 1899 m. grefvinnan *Hedvig Dorothea Elisabeth Spens*, f. 1870 $^{20}/_{11}$ (Halmstad).

Barn:

Allan Patrik, f. 1900 $^{6}/_{4}$, student.

Harald Richard, f. 1902 $^{16}/_{10}$, student vid Stockholms högskola.

Walter Henrik, f. 1904 $^{7}/_{4}$, student.

Filip Harry, f. 1908 $^{8}/_{5}$.

Ebba Sigrid Elisabeth, f. 1905 $^{25}/_{10}$. stiftsjungfru.

3. *Harald*, f. 1865 $^{4}/_{11}$, ryttmästare i Skånska husarregtets reserv, f. d militärattaché. R S O, G V:s O1 M, R Joh O, R Belg L O, R I S t M l. O, Off l Kr O (Stockholm). G. 1898 (m. Hertha Brita Elisabeth Södermark).

Döttrar:

Hertha Brita Eleonora Catharina Aimée, f. 1899 $^{24}/_{3}$, stiftsjungfru.

Hertha Inga Ebba Elisabeth, f. 1910 $^{7}/_{1}$, stiftsjungfru.

4. *Amalia Dorotea Lovisa (Amy)*, f. 1853 $^{6}/_{7}$ } (Stock-
5. *Alfhild Eleonora Augusta*, f. 1871 $^{20}/_{4}$ } holm).

Hufvudmannens faders syskon
(barn af majoren grefve Carl Gustaf Spens o. Dorothea Elisabeth Cronacker):

1. Henrik Wilhelm, kapten, † 1879. G. 2:o m. Sigrid Aurora Emilia Thollander, † 1879.

Barn:

1) *Carl-Vilhelm*, f. 1872 $^{12}/_{8}$, jur. utr. kand., borgmästare i Ulricehamn, landstingsman, ordf. i styrelserna för ensk. bankens i Venersborg afdelningskontor derstädes o. för Borås—Ulricehamns jernvägsaktb., ledamot af direktionen för Sjö-Gunnarsbo länssanatorium, inspektor för Ulricehamns kommunala mellanskola, ombudsman hos Elfsborgs läns Södra hushållningssällskaps egnahemsnämnd, R W O. Eg. genom sitt gifte del i Ellebäckstorp i Vestergötland samt eg. o. beb. Villa Lindängen i Ulricehamn. G. 1906 $^{21}/_{6}$ m. *Hilma Maria Levan*, f. 1882 $^{18}/_{2}$.

Barn:

Erik Vilhelm, f. 1908 $^{19}/_{2}$.

Henrik Melker, f. 1909 $^{2}/_{12}$.

Erland Fredrik, f. 1911 $^{17}/_{9}$.

Hedvig Märta Helena (Lena), f. 1914 $^{18}/_{9}$, stiftsjungfru.

Sigrid Maria Ulrika (Ulla), f. 1919 $^{20}/_{6}$, stiftsjungfru.

2) *Sigrid Charlotta Sofia (Lotten)*, f. 1867. Se adl. ätten *Odelstierna*.

3) *Hedvig Dorothea Elisabeth*, f. 1870. Se här ofvan.

2. *Augusta Lovisa Maria*, f. 1840 $^{3}/_{9}$. Enka 1887 efter Adolf Robert Elliot, öfverstelöjtnant (Stockholm).

Hufvudmannens farfaders äldre broder:

Jakob Melker, häradshöfding, † 1849.

Son:

Jakob Melker, öfverstelöjtnant, † 1902. G. 1870 m. friherr-

innan *Johanna Christina Elisabeth (Jeanette) Manderström*, f. 1845 $^{13}/_{7}$, artist (porslinsmålarinna) (Södertelje).

Yngre gren af ätten:

Carl Axel, † 1892. G. m. friherrinnan Hedvig Catharina Charlotta Rehbinder, † 1875.

Barn:

1. Axel Walter Gabriel, löjtnant, † 1897. G. m. grefvinnan Sophia Emilie Beata Louise Stackelberg, † 1915.

Barn:

1) *Gabriel*, f. 1878 $^{21}/_{12}$, nämndeman inom Hammarkinds härad. Inneh. fideikommissegendomarna Engelholm o. Norrum, båda i Östergötland, samt Stora Bäckebo i Vestergötland (Engelholm, Börrum) G. 1904 $^{30}/_{4}$ m. *Ellen Signhild Enhörning*, f. 1884 $^{5}/_{7}$.

Barn:

Christer Gabrielsson, f. 1912 $^{16}/_{3}$.
Anna Gabrielsdotter, f. 1906 $^{31}/_{12}$.
Ulla Gabrielsdotter, f. 1916 $^{13}/_{8}$.

2) *Ella*, f. 1881 $^{20}/_{1}$ (Stockholm).

2. *Helga Wilhelmina Maria*, f. 1843. Se grefl. ätten *Stackelberg*.

Friherrl. ätten **Stackelberg**, N:o 192.

Gammal lifländsk adlig ätt; svensk friherrlig 1727; introducerad samma år; har utgrenat sig i grefliga ätten Stackelberg; utgången i Sverige på manssidan 1888, men ätten fortlefver i Finland, på hvars riddarhus den är immatrikulerad.

Berndt Adolf Gustaf Hjalmar Louis, major, † 1880. G. m. Maria Augusta Wilhelmina Lundbom, † 1879.

Döttrar:

Bernhardina Julie, f. 1859 $^{24}/_{7}$. G. 1895 $^{25}/_{9}$ m. *Knut Kristian Benedictson*, f. 1864 $^{24}/_{3}$, postexpeditör. Eg. o. beb. villa Sommar i Helsingborg.

Bernhardina Sigrid, f. 1861 $^{2}/_{12}$. Enka 2:o 1911 efter Thure Georg Axelsson von Zweigbergk, regementsveterinär. Beb. egen villa (Sjucka, Asarum).

Grefl. ätten **Stackelberg**, N:o 100.

Utgrenad af friherrliga ätten Stackelberg; greflig 1763; introducerad 1779.

FRITZ CARL-ADOLF LOUIS (son af majoren grefve Fritz Axel Adolf Wilhelm Louis Stackelberg o. Ida Thekla Desirée Bogeman), f. 1870 $^{2}/_{7}$, kapten i Jönköpings reg:tes reserv, nämndeman i Sollentuna o. Färentuna häradsrätt, R S O. Eg. o. beb. Rastaborg i Uppland (Stockholm 2). G. 1899 $^{12}/_{10}$ m. *Anna Ulrika Söderhjelm*, f. 1879 $^{9}/_{10}$.

Barn:

Knut Adolf Erik Louis, f. 1901 $^{24}/_{6}$, officersaspirant vid Fortifikationen, elev vid krigsskolan (Karlberg, Stockholm).

Carl-Axel Hjalmar Louis, f. 1903 $^{8}/_{1}$, officersaspirant vid Lifgardet till häst, elev vid krigsskolan (Karlberg, Stockholm).

Eva Anna Augusta Louise, f. 1904 $^{8}/_{4}$, stiftsjungfru.

Hufvudmannens syskon:

1. Axel Wolter Reinhold Louis, reservunderlöjtnant, † 1914. G. 1912 m. *Karin Lagerberg*, f. 1877 $^{2}/_{7}$, artist (porträttmålarinna) (Mariefred).

Son:

Adolf Magnus Reinhold Louis, f. 1914 $^{4}/_{3}$.

2. *August Jedvard Wilhelm Louis*, f. 1877 $^{8}/_{7}$, kapten vid Kalmar reg:te, R S O (Eksjö).
3. *Hedda Adamina Adelaïde Louise*, f. 1863 $^{9}/_{6}$. G. 1890 $^{11}/_{6}$ m. *Hjalmar Georg Westring*, f. 1857 $^{11}/_{10}$, jur. hedersdr, president i Svea hofrätt, f. d. justitieråd, f. v. statsråd o. chef för civildepartementet, ordf. i processkommissionen, R o K K M:s O, Stk D D O, K N S:t O O 1 kl, R R S:t An O 2 kl (Stockholm).
4. *Ida Dorotea Emilie Louise*, f. 1865 $^{28}/_{8}$, stiftsjungfru (Stockholm).

Hufvudmannens farbroder
(son af kammarherren grefve Fritz Adolf Erik Louis Stackelberg o. Adamina Wilhelmina Reuterskiöld):

August Reinhold Louis, f. 1842 $^{19}/_{7}$, f. d. major i armén, f. d. kapten vid andra lifgrenadierregtet, R S O (Norrköping). G. 1873 $^{15}/_{9}$ m. grefvinnan *Helga Maria Wilhelmina Spens*, f. 1843 $^{12}/_{8}$.

Döttrar:

Hilma Emilie Helga Louise, f. 1876 $^{16}/_{2}$, stiftsjungfru (Norrköping).

Hulda Matilda Eva Marie Louise (Majsen), f. 1878 $^{19}/_{8}$, stiftsjungfru, kassör vid Östergötlands enskilda banks afdelningskontor i Norrköping.

Katarina Adamina Louise (Karin), f. 1880 $^{4}/_{9}$, stiftsjungfru (Norrköping).

Hufvudmannens faders farbroder:

Adolf Reinhold Louis, underlöjtnant, † 1871. G. m. friherrinnan Honorée Agnes Charlotte Marguerite Adelswärd, † 1891.

Barn:

1. Johan Adolphe Louis, ryttmästare, † 1906. G. 1895 m. grefvinnan *Charlotta Wilhelmina Mariana (Lotten) Lewenhaupt*, f. 1861 $^{20}/_{3}$. Eg., tillsammans med sönerna, Stensnäs i Småland (Stensnäs, Storsjö).

Barn:

Wolter Adolphe Louis, f. 1897 $^{25}/_{2}$, underlöjtnant i Svea lifgardes reserv. Arr. o. beb. Stensnäs (Storsjö).

Fritz Carl Louis, f. 1899 $^{31}/_{5}$, underlöjtnant i Svea artillerireg:tes reserv, jur. stud. vid Stockholms högskola (Stockholm).

Margareta Honorine Louise (Greta), f. 1898. Se adl. ätten *Du Rietz*.

2. *Honorine Sigrid Louise*, f. 1858 $^{21}/_{2}$. Eg. Kasinge o. Tjustad, båda i Småland (Tjustad, Storsjö).

3. *Anna Adèle Louise*, f. 1862. Se adl. ätten *Bogeman*.

Adl. ätten **Staël von Holstein,** N:o 834.

Urgammal adlig ätt från Westphalen; inkom från Liffland; naturaliserad 1652; introducerad 1675; har utgrenat sig i friherrliga ätten Staël von Holstein.

OSCAR GEORG BOGISLAUS (son af godsegaren Georg Bogislaus Staël von Holstein), f. 1894 $^{22}/_{6}$. Innch. Wapnö fideikommiss i Halland.

Hufvudmannens moder:

Hanna Maria Embring, f. 1869 $^{27}/_{3}$. G. 1890, enka 1911 (Wapnö, Halmstad).

Hufvudmannens syskon:

Erik Hilding, f. 1896 $^{17}/_{1}$, skogsförvaltare.

Boris Alexander, f. 1899 $^{15}/_{9}$, jur. stud. vid universitetet i Lund.

Birger Axel Robert, f. 1904 $^{19}/_{4}$.

Elsa Julia Christina, f. 1891 $^{5}/_{9}$.

Julia, f. 1892 $^{24}/_{11}$.

Ingeborg Birgitta, f. 1898 $^{28}/_{3}$.

Ulrika Hanna Louise Germaine, f. 1902 $^{27}/_{1}$.

Marie-Antoinette Cecile, f. 1908 $^{25}/_{12}$.

Hufvudmannens faders syskon

(barn af ryttmästaren Birger Henning Staël von Holstein o. Antoinetta Julia Fredrika Rosenquist af Åkershult):

Birger Fredrik, f. 1864 $^{18}/_{6}$, öfverste i armén, f. d. öfverstelöjtnant vid Skånska husarreg:tet, RSO (Villa Wapnö, Halmstad). G. 1891 $^{14}/_{8}$ m. *Hanna Elisabeth Brunnström*, f. 1867 $^{25}/_{11}$.

Fredrika Ellen Julia Maria, f. 1858 $^{11}/_{8}$. Fru *Staël von Holstein* (Stockholm).

Hufvudmannens farfaders syskon:

1. Carl Göran Sperling, landtbrukare, † 1884. G. 1878 m. *Fredrika Maria Ottilia Granbom*, i hennes 2:a gifte, f. 1850 $^{24}/_{9}$ (Halmstad).

Döttrar:

Christina Matilda (Ina), f. 1879 $^{13}/_{2}$. Enka 1916 efter Hakon Wijk, kapten. Eg. o. beb. Stegeborg i Östergötland.

Ingeborg Ottilia, f. 1880 $^{30}/_{5}$. G. 1908 $^{16}/_{1}$ m. *Arvid Henrik Bruno*, f. 1881 $^{25}/_{11}$, kapten vid Skaraborgs regte, förste adjutant i III arméfördelningens stab (Sköfde).

2. Johan Gustaf, major, † 1918. G. m. Caroline Maria Hammar, † 1916.

Söner:

Carl-Gustaf Fredrik, f. 1874 $^{18}/_{1}$, ryttmästare vid Skånska dragonregtet, ledamot i remonteringsstyrelsen, R S O, G V:s O l M (Ystad). G. 1903 $^{7}/_{10}$ m. friherrinnan *Anna Amelie Christina Beck-Friis*, f. 1879 $^{16}/_{8}$, R K M, Pr R K M, Ö R K Ht m krigsdek.

Johan Göran Sperling, f. 1875 $^{19}/_{11}$, ombudsman i Svenska lifförsäkringsbolaget, R W O (Stockholm). G. 1915 $^{12}/_{9}$ m. *Olga Maria Ringborg*, f. 1893 $^{22}/_{12}$.

Henning Göran Wilhelm, f. 1878 $^{22}/_{4}$, revisor i aktb. Svenska handelsbanken (Stockholm). G. 1915 $^{12}/_{9}$ m. *Carin Sara Maria Ringborg*, f. 1892 $^{19}/_{7}$.

3. Axel Olof, öfverste, † 1908. G. 1875 m. *Cecilia Nordenfeldt*, f. 1854 $^{23}/_{11}$ (Stockholm).

Barn:

Gustaf Bogislaus (Bo), f. 1886 $^{25}/_{8}$, byggnadsingeniör (Stockholm).

Axel Johan Sperling, f. 1890 $^{27}/_{6}$, banktjänsteman (Stockholm).

Carl Fredrik Sperling, f. 1893 $^{24}/_{3}$ (Stockholm).

Robert Olof Sperling, f. 1896 $^{19}/_{3}$, löjtnant vid Kungl. flottan (Stockholm).

Christina Mathilda, f. 1876 $^{30}/_{5}$, stiftsjungfru, jur. kand., advokat under firma Andén & Staël von Holstein, stadsfullmäktig (Stockholm).

Eva Julia Cecilia, f. 1881 $^{5}/_{9}$. Se adl. ätten *von Krusenstjerna*.

Cecilia Ulrika Sofia (Cissie), f. 1883 $^{3}/_{7}$. G. 1906 $^{20}/_{4}$ m. *Anders Gustaf Söderberg*, f. 1880 $^{24}/_{12}$, kapten vid Jönköpings regte (Jönköping).

Christina Maria Elisabeth (Stina), f. 1888 $^{27}/_{4}$, stiftsjungfru, lärarinna (Stockholm).

Märta Ingeborg Ulrika (*Ulla*), f. 1899 $^{31}/_{12}$, stiftsjungfru, skolkökslärarinna (Stockholm).

4. *Helene Sophia*, f. 1831 $^{27}/_{6}$. Enka 1877 efter Carl Adolf Ludvig de Maré, kronofogde (Halmstad).

Hufvudmannens farfaders farbroder:

Carl Henning, egendomsegare, † 1866. G. m. Johanna Jakobina Stendahl, † 1903.

Barn:

1. *Henning Magnus*, f. 1853 $^{12}/_{8}$, f. d. kapten vid Bohusläns reg:te, sjukgymnast, R S O (Alingsås). G. 1884 (m. Alice Hedvig Margaret Cnattingius, i hennes 1:a gifte).

Barn:

1) *Carl Sperling*, f. 1886 $^{16}/_{1}$, affärsman i Sydamerika.

2) *Curt Georg*, f. 1887 $^{29}/_{3}$, löjtnant vid Hallands reg:te (Halmstad). G. 1919 $^{12}/_{4}$ m. *Märta Julia Larsson*, f. 1897 $^{1}/_{5}$.

Barn:

Bo-Sperling, f. 19.0 $^{6}/_{2}$.

Jeanne Gunvor Julia, f. 1921 $^{1}/_{8}$.

3) *Hugo Bjarne*, f. 1895 $^{22}/_{10}$ (Sydamerika).

4) *Hervor Isabella*, f. 1891 $^{27}/_{10}$. G. 1917 $^{29}/_{10}$ m. *Vilhelm Quiding*, f. 1884 $^{12}/_{11}$, tjensteman vid Johnsonlinien:s hufvudkontor (Stockholm).

5) *Ellen Gunborg*, f. 1901 $^{24}/_{5}$.

2. Ernst Johan, stationsinspektor, † 1905. G. 1888 m. *Gerda Gustafva Forsman*, f. 1858 $^{10}/_{8}$ (Borgholm).

3. *Helena Sophie Fredrika*, f. 1836 $^{9}/_{10}$ (Halmstad).

4. *Heléne Matilda*, f. 1844 $^{15}/_{4}$ Enka 1881 efter Nils Albrecht von Sydow, revisionssekreterare (Halmstad).

5. *Clara Euphrosyne*, f. 1847. Se adl. ätten *Ehrenborg*.

Friherrl. ätten
Staël von Holstein, N:o 155.

Af adliga ätten Staël von Holstein; friherrlig 1719; introducerad samma år.

ARVID OTTO JOACHIM (son af assessorn frih. Carl Jakob Joachim Staël von Holstein), f. 1881 $^{8}/_{7}$, hofrättsråd i Svea hofrätt, R N O. Beb. egen villa i Lidingö villastad. G. 1909 $^{23}/_{10}$ m. *Randvei Widman*, f. 1884 $^{25}/_{5}$.

Barn:

Carl Otto Joachim, f. 1910 $^{13}/_{9}$.

Jakob Oskar Didrik, f. 1914 $^{25}/_{4}$.

Gunnel Rosa Randvei, f. 1910 $^{13}/_{9}$, stiftsjungfru.

Hufvudmannens moder:

Hilda Augusta Strokirk, f. 1857 $^{20}/_{4}$. G. 1879, enka 1890 (Stockholm).

Hufvudmannens syskon:

1. *Lage Fabian Wilhelm*, f. 1886 $^{15}/_{4}$, fil. d:r, jur. kand., Off Fr d'Acad (Stockholm). G. 2:o 1919 $^{27}/_{3}$ m. *Anna Garli Gunhild Sonja Edlund*, f. 1891 $^{22}/_{9}$.

Dotter:

Rosa Sonja Eleonora, f. 1919 $^{21}/_{9}$.

2. *Elsa Rosa Eleonora*, f. 1884 $^{26}/_{11}$. G. 1909 $^{15}/_{10}$ m. *Elis Reinhold Corneliuson*, f. 1881 $^{16}/_{3}$, kyrkoherde i Hörby o. Lyby församlingar af Lunds stift (Hörby).

Hufvudmannens farbröder:

1. Otto Wilhelm, president, † 1902. G. m. Therése Christina Roos, † 1910.

Döttrar:

Annie Lovisa Eleonora, f. 1873 $^{27}/_{12}$. Enka 1916 efter Gustaf Georg Hakon Adolf de Maré, häradshöfding. Eg. o. beb. Sunna (Lund).

Elisabeth Theresia (Isa), f. 1875 $^{19}/_{7}$, stiftsjungfru (Malmö).

2. Corfitz Ludvig Joachim, öfverstelöjtnant, † 1921. G. 1874 m. *Louise Laurentia Krook*, f. 1854 $^{19}/_{1}$ (Kristianstad).

Dotter:

Hilda Helena Eleonora (Nora), f. 1876 $^{13}/_{7}$ (Stockholm).

Adl. ätten von Stapelmohr, N:o 2036.

Från Ost-Friesland; hette förut Stapelmohr; adlad 1756; introducerad 1776.

CARL OSCAR JAKOB (son af kamrerarenCarl Herman von Stapelmohr), f. 1877 $^{24}/_{5}$, civilingeniör (Brüssel, Belgien). G. 1916 $^{5}/_{7}$ m. *Nanny Maria Kallander*, f. 1883 $^{28}/_{6}$.

Barn:

Jarl Jacob Oscarsson, f. 1917 $^{26}/_{4}$.
Carl Bengt Oscarsson, f. 1919 $^{3}/_{3}$.
Jeanne Margot, f. 1921 $^{26}/_{2}$.

Hufvudmannens moder:

Anna Ingeborg Sofia Söderling, f. 1856 $^{9}/_{12}$. G. 1875, enka 1916 (Stockholm).

Hufvudmannens syskon:

Karl Axel Ivar, f. 1886 $^{11}/_{2}$, fil. lic. (Stockholm).
Anna Augusta Carolina, f. 1879 $^{26}/_{9}$, stiftsjungfru.
Gerda Ingeborg Carolina, f. 1887 $^{28}/_{8}$, stiftsjungfru, skolköksläraringa.
Elsa Thyra Carolina, f. 1888 $^{5}/_{10}$, stiftsjungfru.
Elin Maria Carolina, f. 1892. Se friherrl. ätten *Hermelin*.
Märta Elisabeth Carolina, f. 1896 $^{5}/_{1}$. G. 1921 $^{28}/_{10}$ m. *Carl Gustaf Eklund*, f. 1894 $^{10}/_{3}$, jur. kand., t. f. fiskal i Svea hofrätt (Stockholm).

Hufvudmannens faders syskon (barn af egendomsegaren Mårten Henrik von Stapelmohr o. Augusta Wilhelmina Törner):

1. Gustaf Harald, fil. d:r, adjunkt, † 1905. G. 1877 m. *Eva Maria Charlotta Bruze*, f. 1852 $^{1}/_{8}$ (Arboga).

Barn:

Gustaf Magnus (Gösta), f. 1882 $^{21}/_{5}$, civilingeniör,

ingeniör vid vattenfallsstyrelsens byggnadsbyrå (Stockholm). G. 1910 $^{26}/_{3}$ m. *Ragna Persén*, f. 1887 $^{25}/_{3}$.

Ella Maria, f. 1878 $^{6}/_{10}$. G. 1910 $^{18}/_{11}$ m. *Ernst Filip Wilhelm Hartelius*, f. 1879 $^{23}/_{2}$, kapten o. kompanichef vid Vestmanlands reg:te (Vesterås).

2. *Axel Albert*, f. 1844 $^{13}/_{10}$, med. lic., f. d. förste provinsialläkare i Uppsala län o. provinsialläkare i Uppsala distrikt, R N O (Stockholm). G. 1882 m. Anna Cecilia Pettersson, † 1918.

Son:

Sten Gunnar Axelsson, f. 1884 $^{1}/_{3}$, med. lic., underläkare vid Sabbatsbergs sjukhus (Stockholm). G. 1913 $^{29}/_{3}$ m. *Astrid Tecla Margareta Wallman*, f. 1888 $^{22}/_{6}$.

3. Henri, bokhandlare, † 1918. G. 1882 m. *Pauline Jeanne Suzanne Thioly*, f. 1855 $^{31}/_{12}$ (New-York, U S A).

Döttrar:

Anna Helène, f. 1883 $^{10}/_{8}$. G. 1914 $^{6}/_{12}$ m. *Herbert Howard Cox*, f. 1882 $^{7}/_{1}$, affärsman (Brooklyn, U S A).

Edla Andrée, f. 1885 $^{19}/_{3}$. G. 1907 $^{19}/_{3}$ m. *Emil Richard Enderlein*, f. 1878 $^{29}/_{1}$, ingeniör (Norge).

4. Kristofer Isidor, borgmästare, † 1916. G. 1881 m. *Gunilla Sofia Wilhelmina Bergmanson*, f. 1853 $^{31}/_{12}$ (Stockholm).

Döttrar:

Elsa, f. 1882 $^{16}/_{10}$. G. 1914 $^{30}/_{5}$ m. *Curt Bernhard Brant-Lundin*, f. 1882 $^{24}/_{2}$, kapten o. kompanichef vid Jemtlands fältjägarereg:te (Östersund).

Marit, f. 1884 $^{4}/_{6}$, stiftsjungfru.

5. *Ida Sofia*, f. 1842 $^{2}/_{10}$. Enka 1907 efter Carl Johan Landelius, egendomsegare (Taxnäs, Örsundsbro).

Adl. ätten **Starck**, N:o 222.

Gammal finsk frälsesläkt; introducerad 1634.

ERNST MANFRED (son af skogsförvaltaren August Fredrik Starck o. Anna Ulrika Magnuson), f. 1849 $^{26}/_{6}$, fil. kand., mek. ingeniör, f. d. rektor o. föreståndare för tekniska elementarskolan i Örebro, RNO, RWO. G. 1881 $^{11}/_{1}$ m. *Sara Emilia Petterson*, f. 1855 $^{6}/_{3}$.

Barn:

1. Ernst Ragnvald Folke, ingeniör, † 1921. G. 1917 m. *Elsa Kolthoff*, f. 1890 $^{22}/_{2}$ (Stockholm).

Son:

Ernst Ivar Thomas, f. 1919 $^{15}/_{9}$.

2. *Anna Signhild*, f. 1883 $^{28}/_{7}$, stiftsjungfru, lärarinna i huslig ekonomi (Örebro).
3. *Sara Hillevi*, f. 1886 $^{1}/_{6}$, stiftsjungfru.
4. *Arla Gudrun Maria*, f. 1896 $^{7}/_{3}$, stiftsjungfru, elementarlärarinna (Västervik).

Hufvudmannens broder:

Sigurd Carl, f. 1856 $^{2}/_{7}$, f. d. kamrer vid Tunafors fabriker (Eskilstuna).

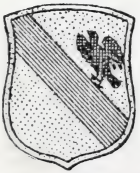

Adl. ätten **Starenflycht**, N:o 771.

Svensk ätt; hette förut Stare; adlad 1508; ånyo adlad 1664; introducerad 1668; utgången på mansidan 1901.

Theodor Wilhelm, major, † 1866. G. m. Christina Ulrika Hertzenhjelm, † 1864.

Dotter:

Hertha Fredrika, f. 1839 $^{5}/_{6}$ (Hallstenstorp, Säfsjö).

Friherrl. ätten von Stedingk, N:o 316.

Urgammal pommersk adlig ätt, vid namn von Steding; naturaliserad 1797; svensk friherrlig 1800; introducerad 1801.

CURT GUSTAF EUGEN, f. 1891 $^{20}/_{8}$, löjtnant i Göta lifgardes reserv (Stockholm).

Hufvudmannens föräldrar:

Se grefliga ätten *von Stedingk*.

Hufvudmannens systrar:

Gunborg Margaretha Wilhelmina (*Margit*), f. 1889 ^{2} 2. G. 1912 $^{16}/_{1}$ m. *Gustaf Adolf Olaus Östberg*, f. 1879 $^{19}/_{12}$, direktör (Malmö).

Karin Elisabeth, f. 1890 $^{19}/_{8}$.

Hufvudmannens farmoder:

Wilhelmina Charlotta (*Mina*) *Gelhaar*, f. 1837 $^{8}/_{10}$ Enka 1871. (Omg. 1883 m. *Johan August Wallensteen*, f 1829 ^{22} 8, jur. kand., f. d. kammarrättsråd, R N O, L Kr V A, Stockholm.)

Hufvudmannens farbröder (söner af ministern frih. Eugène Fredrik Oskar Ludvig von Stedingk):

1. *Måns Christer*, f. 1868 ^{6} 2, kapten i Vestmanlands trängkårs reserv, verkst. direktör i Landtmännens ömsesidiga försäkringsbolag för elektriska anläggningar, G V:s O1 M, R S O, R Joh O, R F Fr K 3 kl, Skytte G M (Djursholm). G. 1894 $^{25}/_{9}$ m. *Adelaide Maria von Rettig* från Finland, f. 1872 $^{28}/_{11}$.

   Barn:

   1) *Eugène Fredrik Christer*, f. 1896 $^{1}/_{6}$, jur. stud., R F Fr K 4 kl (Uppsala).
   2) *Gustaf Magnus* (*Gösta*), f. 1897 $^{28}/_{6}$, löjtnant vid Svea lifgarde, f. d. kapten i finska armén, R F Fr K 3 o. 4 kl m sv, F F M (Stockholm) G. 1921 $^{19}/_{5}$ m. *Maude Fanny Murray*, f. 1899 $^{20}/_{9}$.

      Dotter:

      Ebba Agneta Ewa Adelaïde, f. 1922 $^{20}/_{5}$.
   3) *Kerstin Wilhelmina Sophia*, f. 1895 $^{26}/_{7}$. G. 1916

$^{16}/_{10}$ m. *Torsten Daniel Hedén*, f. 1887 $^{28}/_{11}$, verkst. dir. i Sundsvalls ensk. bank (Örnsköldsvik).

4) *Elisabeth Maria Charlotta*, f. 1901 $^{18}/_{3}$.

2. *Lars Ritter*, f. 1869 $^{1}/_{7}$, f. d. kapten vid Kungl. flottan, verkst. direktör i Djursholms aktb, stadsfullmäktig i Djursholm, landstingsman i Stockholms län, vice ordf. i direktionen för Stockholms läns centrallasarett vid Mörby, R S O, R Joh O, Tun N I O 3 kl, R F Fr K 3 kl. Beb. egen villa i Djursholm. G. 1898 $^{2}/_{10}$ m. *Naëma Elisabeth Maria Lagerborg* från Finland, f. 1874 $^{18}/_{9}$, F Fr K 4 kl m R Kt.

Barn:

Lars Victor Styrbjörn, f. 1899 $^{24}/_{8}$, jur. stud. vid Stockholms högskola.

Gunilla, f. 1902 $^{22}/_{10}$.

Grefl. ätten von Stedingk, N:o 117.

Af friherrliga ätten von Stedingk, N:o 316; greflig 1809, enl. 37 § regeringsformen; introducerad 1811.

HANS LUDVIG (son af ministern frih. Eugène Fredrik Oskar Ludvig von Stedingk), f. 1862 $^{7}/_{12}$, grefve vid farfaderns död 1875, tjenstg. kabinettskammarherre hos H. M Konungen, kapten i Göta lifgardes reserv, f. d. adjutant hos H. M. Konungen, f. d. adjutant hos H. M:t Konung Oscar II, ordf. i styrelsen för Kungl. tenterns aktb., O II S Gbmt, K N O 2 kl, K W O 2 kl, R K C XIII:s O, R S O, G V:s Ol M, K Fr II L, K Rum Kr O, K D D O 1 gr, K N S:t O O 1 kl, K Finl Hv R 1 kl, Storoff I S:t M L O, R R S:t A O 2 kl, R Bad O Z L 1 kl, R Pr R Ö O 3 kl, L A C O (Beylon, Ulriksdal). G. 1887 $^{8}{}_{12}$ m. *Gunborg Maria Ström*, f. 1866 $^{20}/_{3}$.

Barn:

Se friherrl. ätten *von Stedingk*, n:o 316.

Adl. ätten **Stedt**, N:o 1468.

Hette äfven förut Stedt; adlad 1712; introducerad 1719.

CLAËS AXEL SIGURD (son af trafikchefen Claës Adolf Stedt), f. 1883 1/10, sekreterare (Stockholm).

Hufvudmannens moder:

Anna Sigrid Matilda Stoltz, f. 1856 8/7. G. 1878, enka 1916 (Stockholm).

Hufvudmannens syskon:

1. *Claës Gustaf Adolf*, f. 1890 16/2, kassör vid Borgviks aktb. (Borgviks bruk). G. 1915 23/3 m. *Erica-Maria (Eira) Löwe*, f. 1892 15/7.

Söner:

Claës-Henric Gustafsson, f. 1916 17/7.
Claës Nils Hugo Gustafsson, f. 1920 26/3.

2. *Claës Adolf Henrik*, f. 1891 24/7, civilingeniör, anställd hos Elektr. pröfningsanstalten (Stockholm).
3. *Claës Nils Georg*, f. 1894 6/12, organisationschef i försäkringsaktb. Skandia (Stockholm).
4. *Sigrid Frieda Sofia*, f. 1882 26/9 (Stockholm).
5. *Sigrid Elly Walborg*, f. 1893 19/7. G. 1919 22/9 m. *Carl Bertil Bergqvist*, f. 1889 19/2, tjensteman i försäkringsaktb. Skandia (Stockholm).

Hufvudmannens farbroder:

Nils Gustaf, öfverste, † 1904. G. 1900 m. *Louise Josefina Charlotta Edholm*, f. 1868 13/8 (Stockholm).

Hufvudmannens faders farbroder:

Nils Mauritz, borgmästare, † 1896. G. m. Marie Louise Camitz, † 1857.

Söner:

Nils Georg Carl Axel, ryttmästare, † 1919. G. 1912 m. *Emmy Schwersenz*, f. 1881 16/9 (Berlin).
Claës Fredrik Gustaf Hugo, f. 1852 27/7, jur. fil. kand., advokat (Stockholm).

Nils Wilhelm Theodor, f. 1855 $^{2}/_{2}$, f. d. assuransdirektör (Saltsjöbaden). G. 1876 $^{6}/_{6}$ m. *Julie Charlotte Fisker* från Danmark, f. 1854 $^{22}/_{6}$.

Döttrar:

Ebba, f. 1877 $^{28}/_{4}$, lärarinna (Saltsjöbaden).

Siri, f. 1878 $^{17}/_{4}$, lärarinna (Saltsjöbaden).

Astrid, f 1882 $^{20}/_{1}$. G. 1906 $^{13}/_{10}$ m. *Ernst Filip Oskar Lundberg*, f. 1876 $^{31}/_{12}$, fil. d:r, verkst. direktör i lifförsäkringsaktb. De Förenade o. i sjukförsäkringsaktb. Eir (Saltsjöbaden).

von Steijern se Vult von Steijern.

Grefl. ätten **Stenbock**, N:o 12.

Gammal svensk frälsesläkt (den s. k. Storeätten) från Västergötland, på mödernet härstammande från den äldre Stenbocksslägten; friherrlig 1561; grefflig 1651; introducerad 1652.

Magnus, fältmarskalk

Fredrik Magnus, landträd	*Gustaf Leonard*, vice landshöfd.
Carl Magnus, landträd	*Arvid Nils*, major
Magnus Joachim	*Gustaf Harald*, förste stallmäst.
Didrik	*Magnus Albert Carl Gustaf Arvid*, kammarherre
Carl Magnus, öfverste, hufvudmannens farfader	Yngre grenen

RALPH GERHARD NIKOLAI (son af godsegaren grefve Nikolai Paul Fromhold Pontus Stenbock), f. 1866 $^{16}/_{10}$, f. d. löjtnant, Pr R K M 1, 2 o. 3 kl, Bay K Ludw K, Ö R K Ht 1 kl o. 2 kl m krigsdek (Stockholm). G. 1898 $^{8}/_{8}$ m. *Anna Sofia Christiana Klingspor*, f. 1870 $^{23}/_{11}$.

Döttrar:

Anna Margaretha Magda Maria Elisabeth, f. 1900 $^{20}/_{3}$.

Anna Catharina Brita Adèle, f. 1903 $^{12}/_{2}$.

Hufvudmannens moder:

Magda Amalie Aline von Anders från Livland, f. 1844 $^{3}/_{1}$. G. 1864, enka 1902 (Stockholm).

Hufvudmannens syskon:

1. *Arvid Olof Theophil*, f. 1868 $^{21}/_{4}$, befälhafvare ä ångf. Pallas (Åbo). G. 1906 $^{24}/_{11}$ m. *Annie Ellen Rosine Jacobson*, f. 1877 $^{20}/_{5}$, gymnastikdirektör.

Barn:

Arvid Olof Nicolai Edmund Anders, f. 1907 $^{10}/_{10}$.
Arvid Bengt Magnus George Bryon, f. 1909 $^{18}/_{1}$.
Annie Rita Marion Magda Nelly, f. 1911 $^{10}/_{4}$.

2. *Roderich Bengt Emil*, f. 1869 $^{7}/_{7}$, f. d. amanuens vid kejserl. ryska konstsamlingarna i Eremitaget i Petersburg (Dorpat, Livland). G. 1903 $^{17}/_{7}$ m. *Mathilde Eugenie Fredrike von Hippius*, f. 1871 $^{4}/_{4}$.
3. *Wilfrid Carl Magnus Benvenuto*, f. 1874 $^{20}/_{1}$, fil. d:r, stiftsbibliotekarie i Linköping, RNO, LSH SH. G. 1907 $^{8}/_{8}$ m. grefvinnan *Louise Cecilia Margareta Mörner af Morlanda*, f. 1879 $^{11}/_{6}$. Eg. del i Kåreholm i Östergötland.

Son:

Carl Magnus Pontus Nils f. 1911 $^{28}/_{9}$.

4. *Reinhold Sigfrid Gotvalt*, f. 1878 $^{8}/_{5}$, kapten på reservstat vid Andra lifgrenadierregitet, Turk MO 4 kl. Eg. o. beb. Korsnäs i Södertörn (Tumba). G. 1908 $^{23}/_{11}$ m. *Siri Alba Mathilda Eliza Wasastierna*, f. 1884 $^{7}/_{1}$.
5. *Carin Adèle Pauline*, f. 1872. Se adl. ätten *von Francken*.

Yngre gren af ätten:

Magnus Albert Carl Gustaf Arvid, kammarherre, † 1871.

Söner:

1. Albert Magnus Gustaf Ulrik, löjtnant, † 1894. G. m. Julia Jeannette Eleonora Hallenborg, † 1898.

Barn:

1) Albert Gustaf Otto, † 1904. G. 1890 m. *Rose Mary Watters* från Irland, f. 1864 $^{29}/_{6}$ (Sundby, Ornö, Stockholm).

Barn:

Albert Gustaf Hugo, f. 1899 $^{7}/_{9}$. Inneh. o. beb. fideikommissegendomen Sundby i Södertörn (Ornö, Stockholm).

Julie Margareta Catharina, f. 1891 $^{14}/_{1}$. G. 1915 $^{10}/_{4}$ m. *Karl-Gerhard Herman Bussler*, f. 1889 $^{20}/_{8}$, löjtnant vid Andra lifgrenadierregtet (Linköping).

Helen Rose, f. 1894 $^{10}/_{10}$.

Ebba Eva Albertina, f. 1897. Se friherrl. ätten *Falkenberg af Trystorp.*

Johanna Eleonora (Nora), f. 1901 $^{7}/_{10}$.

2) *Carl Herman Magnus*, f. 1865 $^{9}/_{12}$ (South Shields, England). G. 1906 $^{3}/_{4}$ m. *Isabella Garnham*, f. 1884 $^{3}/_{10}$.

Son:

Carl-Magnus, f. 1906 $^{29}/_{12}$.

3) *Catharina Fredrika Johanna Augusta Eleonora*, f. 1863 $^{23}/_{6}$. Enka 1907 efter grefve Axel Sigfrid von Schlieffen, disponent (Raden, Lalendorff, Mecklenburg-Schwerin).

2. Albert Magnus Carl Otto Pontus, öfverstekammarjunkare, † 1915. G. 1875 m. baronessan *Clemence Maria de Reuter* från England, f. 1855 $^{27}/_{8}$, T Ch O 1 kl m brilj. Omg. 1920 m. sir *Herbert Charles Chermside*, i hans 2:a gifte, f 1850 $^{31}/_{7}$, f. d. generallöjtnant i engelsk tjänst, f. d. brittisk konsul i Kurdistan, f. d. militärkommissarie o. öfverbefälhafvare på Kreta, f. d. guvernör öfver Queensland m. m. (Pepper Arden, Northallerton, Yorkshire, England).

Son:

Erik Magnus Julius, f. 1876 $^{30}/_{8}$ (Pepper Arden).

Adl. ätten **Stenfelt**, N:o 1867.

Från Holstein; hette äfven förut Stenfelt; adlad 1719; introducerad 1743.

CARL AUGUST (son af Carl Georg Stenfelt o. Maria

Olofsdotter), f. 1845 $^{27}/_{10}$, häradstjenare (Lundegård, Borgholm). G. 1873 m. Catharina Brigitta Johansdotter, † 1912.

Barn:

1. *Carl Alarik* (*Alrik*), f. 1875 $^{30}/_{10}$, handlande i Borgholm under firma Fr. Lindwall & C:o. G. 1900 $^{6}/_{10}$ m. *Berta Anna Eulalia Rydén*, f. 1868 $^{26}/_{6}$.

Barn:

Carl-Fredrik, f. 1905 $^{13}/_{10}$.
Malin Christina, f. 1901 $^{12}/_{11}$.
Anna Britta, f. 1903 $^{17}/_{1}$.
Anna Sara Elisabeth (*Lisa*), f. 1904 $^{19}/_{7}$.

2. Oskar Fabian, handlande, † 1909. G. m. *Emilie Amalia Jonsson*, f. 1880 $^{3}/_{10}$ (Störlinge).

Son:

Gösta Lennart Fabian, f. 1906 $^{29}/_{5}$.

3. *Fanny Lydia Brigitta*, f. 1881 $^{1}/_{7}$. G. 1903 $^{18}/_{10}$ m. *Erik Gustaf Appeltoft*, f. 1873 $^{6}/_{7}$, landtbrukare (Böda).

4. *Anna Carolina*, f. 1882 $^{5}/_{12}$, folkskolelärarinna (Alböke).

Hufvudmannens systrar:

Brita Christina (*Stina*), f. 1841 $^{14}/_{1}$. G. 1869 $^{1}/_{11}$ m. *Johan Johnsson*, poliskonstapel (Linköping).

Maria Wilhelmina, f. 1844 $^{25}/_{1}$. G. 1873 $^{24}/_{6}$ m. *Anders Persson*, f. 1850 $^{4}/_{11}$, åkeriidkare (Borgholm).

Emilie, f. 1855 $^{2}/_{11}$. G. 1881 $^{29}/_{12}$ m. *Johan Fredriksson*, maskinist (Linköping).

Hufvudmannens faders kusin:

Axel Jacob, landtbrukare, †. G. m. Maja Greta Lundberg, †.

Son:

Nils Gustaf, f. 1839 $^{9}/_{6}$, snickaremästare (Uppsala). G. 1875 m. Carolina Margareta Janzon, † 1918.

Georg, kapten

Carl Johan, öfverstelöjtnant — *Lorentz*, löjtnant

Magnus Georg, hufvudmannens farfader — *Johan Georg*, löjtnant

Adolf Fredrik, major

Yngre grenen

Barn:

1. *Axel Nikolaus*, f. 1880 $^{28}/_{5}$, vice direktör i aktb. L. E. Larsson & Co (Uppsala). G. 1904 $^{3}/_{4}$ m. *Maria Cecilia Hultin*, f. 1880 $^{8}/_{11}$.

Barn:

Erik Axel, f. 1904 $^{12}/_{9}$.
Carl-Axel, f. 1906 $^{2}/_{10}$.
Olof Axel, f. 1909 $^{2}/_{5}$.
Per Axel, f. 1912 $^{8}/_{8}$.
Maja-Stina, f. 1915 $^{5}/_{2}$.
Ella-Greta, f. 1917 $^{24}/_{11}$.

2. *Eugenia Carolina (Jenny)*, f. 1876 $^{22}/_{12}$, lärarinna (Granelund, Tobo).
3. *Helfrid Margareta (Frida)*, f. 1878 $^{27}/_{6}$ (Uppsala).
4. *Ebba Maria*, f. 1884 $^{28}/_{1}$, kontorist (Uppsala).
5. *Elsa Bernhardina*, f. 1889 $^{22}/_{4}$. G. 1912 $^{21}/_{7}$, m. *Julle Mathias Lundgren*, f. 1886 $^{11}/_{6}$, organist o. folkskolelärare (Säbyholm, Bro).

Yngre gren af ätten:

Adolf Fredrik, major, † 1848.

Söner:

1. Carl Georg, kapten, † 1887. G. m. Christina Magdalena Bexell, † 1891.

Son:

Adolf Emanuel Christian August, vice häradshöfding, † 1920. G. 1885 m. *Hilma Sofia Othilda Borg*, f. 1857 $^{13}/_{10}$ (Stockholm).

Döttrar:

Ester Sofia Cecilia, f. 1887 $^{15}/_{4}$, stiftsjungfru.
Ruth Matilda Elisabet, f. 1888 $^{17}/_{10}$. G. 1911 $^{10}/_{1}$ m. *Gustaf August Emanuel Bergh*, f. 1880 $^{1}/_{3}$, kapten vid intendenturkåren, expeditionsintendent i arméförvaltningens intendentsdepartement, RSO (Stockholm).
Willy Margit Naëmi, f. 1890 $^{15}/_{8}$, stiftsjungfru, gymnastikdirektör (Svenska kyrkans mission, Changsha, Kina).
Tekla Märta Beatrice, f. 1892 $^{9}/_{1}$. G. 1919 $^{24}/_{1}$ m. *Einar Natanaël Bergh*, f. 1890 $^{22}/_{7}$, jur. kand., notarie i telegrafstyrelsen (Stockholm).

2. Johan August, kapten, † 1867. G. m. Maria Elisabeth Bexell, † 1915.

Barn:

1) *Carl Fredrik Georg*, f. 1851 5/8, sekreterare (Stockholm). G. 1884 23/12 m. *Edith Alma Natalia Ljunggren*, f. 1859 23/12.

Barn:

(1) *Fredrik August Henrik* (*Fritz*), f. 1889 19/10, fil. mag., extra lärare vid Katarina realskola (Stockholm). G. m. *Signe Maria Bourghardt*, f. 1878 3/4.

Döttrar:

Signe Maria Elisabeth (*Lisa*), f. 1908 13/7.
Tove Margareta, f. 1918 8/3.
Ingrid Marianne, f. 1920 13/3.

(2) *Carl Johan Michael*, f. 1898 21/9, tekn. stud. (Stockholm).

(3) *Edith Hilda Maria*, f. 1894 16/2. G. 1915 6/10 m. *Uno Vilhelm Tegnér*, f. 1881 23/10, kassör vid Stockholms gasverk (Stockholm).

(4) *Astrid Alma Elisabeth*, f. 1895 7/12. G. 1921 1/5 m. *Alf Henrik Hagelstein*, f. 1882 23/1, jägmästare (Bredbyn).

2) *Thor Robert Samuel*, f. 1866 5/9, sjökapten af 1:a kl., befälhafvare på ångaren Svanen (Göteborg). G. 1909 7/6 m. *Hilda Petersson*, f. 1884 17/2.

Dotter:

Carin Maria (*Maj*), f. 1909 14/11.

3) *Anna Lovisa* (*Anny*), f. 1854 24/4. Enka 1898 efter Alfred Axel Alrik Lindh, med. d:r (Stockholm).

Adl. ätten **Steuch**, N:o 1582.

Svensk ätt från Södermanland; hette förut Steuchius; adlad 1719; introducerad samma år.

AXEL HJALMAR (son af brukspatronen Mathias Steuch o. Brita Louise Odmark), f. 1866 15/8, öfverste

o. chef för Jönköpings reg:te, f. d. generalstabsofficer, f. d. militärattaché, K S O 2 kl, R R S:t St O 2 kl, Off N O N O, Off Belg Kr O, R D D O, R N S:t O O, R Fr H L, R Pr kr O 3 kl, Siam O Hv E 5 kl, Chil A M, L Kr V A. Eg. hus i Stockholm (Jönköping). G. 1894 $^{31}/_{5}$ m. grefvinnan *Catharina Ebba Charlotta* (*Lottie*) *Horn af Åminne*, f. 1874 $^{25}/_{7}$.

Barn:

Bengt Axel Arvid Mathias, f. 1895 $^{7}/_{10}$, jur. stud. vid Stockholms högskola (Stockholm).

Nils Henrik Elof Mathias, f. 1896 $^{8}/_{12}$, student, affärsman (New-York, U S A).

Hans Gustaf Hjalmar Mathias, f. 1899 $^{26}/_{12}$, student, affärsman (Hamburg).

Brita Charlotte Louise Wilhelmina, f. 1898 $^{4}/_{5}$.

Elsa Anna Agnes Elisabeth, f. 1903 $^{14}/_{7}$.

Hufvudmannens kusin:

Carl Henrik Elof Mathias, godsegare, † 1895. G. 1879 m. *Laura Ebba Aurora Eklundh*, f. 1861 $^{5}/_{3}$ (Ulricehamn).

Dotter:

Hedvig Ebba Anna Aurora, f. 1891 $^{5}/_{7}$. Eg. hus i Stockholm. G. 1912 $^{4}/_{8}$ m. *Lars Anders Olof de Verdier*, f. 1883 $^{10}/_{6}$, jur. kand., häradshöfding i västra Helsinglands domsaga (Ljusdal).

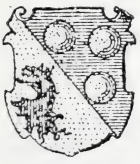

Adl. ätten **Stjernblad**, N:o 1370.

Svensk ätt från Karlshamn; hette förut Tholijn; adlad och adopterad 1734; introducerad 1743; har romersk riksfriherrlig värdighet.

AXEL CARL EDVARD (son af romerska riksfriherren Carl Fredrik August Stjernblad o. Emmy Charlotta Thulstrup från Danmark), f. 1839 $^{10}/_{10}$. Innch. Stora Markie fideikommissegendom i Skåne (Markiehage, Anderslöf). G. 1867 $^{6}/_{3}$ m. *Wilhelmina Augusta (Mina) von Platen*, f. 1847 $^{27}/_{4}$.

Döttrar:

Fredrique, f. 1867. Se adl. ätten *Sjöcrona*.

Lida, f. 1868 $^{15}/_{4}$. Friherrinna *Stjernblad* (Lund).

Hufvudmannens broder:

Carl William, major, † 1917. G. 1878 m. grefvinnan *Thekla Sofia Natalia von Schwerin*, f. 1856 $^{28}/_{3}$ (Eslöf).

Barn:

Fritz Edvard Curt, f. 1882 $^{30}/_{9}$ (Ystad).

Clary Sofia Adelaïde (*Lili*), f. 1880 $^{25}/_{1}$. G. 1905 $^{1}/_{11}$ m. *Johan Birger Holmberg*, f. 1876 $^{8}/_{1}$, kapten på reservstat vid Upplands artilleriregte, R S O (Avesta).

Vera Clary Elisabeth (*Lizzy*), f. 1885 $^{15}/_{4}$. G. 1905 $^{7}/_{6}$ m. *Johannes Mathias (Jonny) Fjellman*, f. 1877 $^{6}/_{2}$, ryttmästare vid Skånska dragonregtet, R S O (Ystad).

Friherrl. ätten **Stiernerona**, N:o 166.

Samma släkt, m. m., som friherrliga ätten Lilliecreutz; adlad 1699; friherrlig 1719; introducerad 1720.

DAVID ALGERNON (son af kammarherren frih. David Erik Stiernerona o. friherrinnan Charlotte Lovisa Aurora Stierneld), f. 1860 $^{4}/_{1}$, hofjägmästare, O II S Gbmt, R W O. Inneh. o. beb. fideikommissegendomen Stjernarp i Halland (Eldsberga).

Hufvudmannens systrar:

Eva Wilhelmina, f. 1854. Se adl. ätten *Brummer*.

Charlotte Thomasine, f. 1856 $^{27}/_{10}$, hoffröken (f. d. tjenstg. hos Drottning Sophia), O II S Gbmt, O II:s Jmt (Stockholm).

Wilhelmina Dorotea (Mina), f. 1858 $^{13}/_{1}$ (Stjernarp).

Emilia Louise, f. 1858 $^{13}/_{1}$, O II S Gbmt } (Stockholm).
Ellen Sofia Gabriella, f. 1864 $^{20}/_{2}$ }

Adl. ätten **Stierngranat**, N:o 1506.

Svensk ätt från Vestergötland; hette förut Jerpe; adlad 1716; introducerad 1719.

Olof, kapten

Jonas, kapten	*Lars* kapten
Carl Johan, vice president	*Lars*, fänrik
Henrik, generalmajor, hufvudmannens farfader	*Olof*, handlande
	Yngre grenen

MALTE GUSTAF HENRIK (son af öfversten Gustaf Georg Henrik Stierngranat o. friherrinnan Antoinetta Ulrika Augusta von Liewen), f. 1844 $^{6}/_{4}$, kammarjunkare. Eg. Målen med Sigridsborg i Småland (Sigridsborg, Frinnaryd). G. 1870 m. Sigrid Maria Lundström, † 1918.

Söner:

1. *Georg Malte Gustaf August*, f. 1871 $^{3}/_{8}$, ingeniör, artist, G V:s Ol M. Eg. o. beb. Stierneborg i Småland (Frinnaryd). G. 1905 $^{7}/_{11}$ m. *Marie Victor Dahlman* från Nordamerika, f. 1866 $^{7}/_{7}$.

   Barn:

   Malte Rutger Victor Hinrik Liewen, f. 1911 $^{12}/_{11}$.
   Ulrika Liwe Elisabeth Charlotte Marie, f. 1910 $^{16}/_{5}$, stiftsjungfru.

2. *Malte Gustaf Claës Bernhard* (*Gösta*), f. 1874 $^{22}/_{9}$, f. d. löjtnant i finska armén, R F Fr K 3 kl o. 4 kl m sv, F M tf, 3 F M M (Stockholm). G. 1899 $^{14}/_{9}$ m. *Sadie Josephine Marie Brown* från Nordamerika, f. 1877 $^{16}/_{10}$.

   Barn:

   Georg Bernhard Malte Hinrik Göstasson, f. 1906 $^{1}/_{8}$.
   Margaret Mary Gunila Charlotte Antoinetta Elisabeth, f. 1902 $^{7}/_{10}$, stiftsjungfru.
   Sigrid Catharina Ulrika, f. 1910 $^{26}/_{9}$.

Hufvudmannens systrar:

Anna Elisabeth Augusta Christina, f. 1849 $^{26}/_{6}$ (Stockholm).

Berta Adelaïde Marie Louise, f. 1851. Se adl. ätten *Rosentwist*.

Yngre gren af ätten:

Olof, handlande, † 1858. G. m. Magdalena Catharina Hellström, † 1878.

Dotter:

Sofia Ulrika Ingeborg, f. 1840 $^{13}/_{6}$. Enka 1909 efter Johan Alfred Ekman, kamrer (Örebro).

Adl. ätten **Stiernspetz**, N:o 1805.

Från Pommern; adlad 1726; introducerad samma år.

Carl Gustaf, kapten

Fredrik Adolf, godsägare, hufvudmannens farfaders fader

Nils Julius, löjtnant

Carl Fredrik, kapten

Nils Emil, kapten

Yngre grenen

GUSTAF ALF (son af baningeniören Herman Vallentin Stiernspetz), f. 1885 $^{10}/_{11}$, anställd vid aktb. Svenska handelsbanken. Beb. egen villa i Lidingö Villastad. G. 1917 $^{20}/_{10}$ m. *Carolina Eleonora (Ellen) Södermark*, f. 1887 $^{16}/_{3}$.

Söner:

Gustaf Axel Herman (Gösta), f. 1918 $^{2}/_{8}$.

Alf Lennart, f. 1920 $^{1}/_{6}$.

Hufvudmännens moder:

Anna Maria Viktorine Hagström, f. 1857 $^{6}/_{9}$. G. 1877, enka 1917 (Eksjö).

Hufvudmannens syskon:

Yngve, f. 1887 $^{28}/_{4}$, löjtnant vid Positionsartilleriregtet, G V:s O:l M (Stockholm).

Astrid Maria, f. 1878 $^{20}/_{4}$. Enka 1914 efter Johan Gustaf Leonard Pettersson, distriktslandtmätare (Eksjö).

Hufvudmannens faders halfsyskon

(barn af auditören Gustaf Arvid Stiernspetz o. hans 1:a fru, Christina Cecilia Söderström):

1. Johan Gustaf, vice häradshöfding, † 1894. G. m. Agnes Emilia Blidberg, † 1888.

Döttrar:

Ellen Hedvig Christina, f. 1871 $^{25}/_{9}$. G. 1897 $^{12}/_{6}$ m. *Karl Johan Ekman*, f. 1863 $^{11}/_{4}$, hofrättsråd i Göta hofrätt, ledamot af riksdagens första kammare, vice ordf. i Svenska kyrkans diakonistyrelse, K N O 2 kl, L M A (Jönköping).

Thyra Julia Jacquette, f. 1873 $^{13}/_{11}$. Enka 1918 efter Hilmer Fredrik Sillén, civilingeniör (Stockholm).

Naïma Emilia Gustafva, f. 1876 $^{5}/_{5}$. G. 1912 $^{24}/_{8}$ m. *Israël Myrberg*, f. 1875 $^{12}/_{9}$, jur. utr. kand., andre kanslisekreterare i justitiedep:tet (Stockholm).

2. *Hedvig Catharina Elfrida*, f. 1827 $^{20}/_{5}$. Enka 1895 efter August Reinhold Nylander, musikdirektör (Motala).

Hufvudmannens faders syskon

(barn af auditören Gustaf Arvid Stiernspetz o. hans 2:a fru, Maria Elisabeth Nilsson):

3. Henric Albin, major, † 1920. G. 1888 m. *Magda Ottilia Backman*, f. 1862 $^{8}/_{7}$ (Stockholm).

Barn:

1) *Gustaf Erik*, f. 1889 $^{20}/_{10}$, löjtnant i Svea livgardes reserv, affärsman (Buenos Aires, Argentina). G. m. *Sigrid Gunhilda Göransson*, f. 1891 $^{30}/_{1}$.

Barn:

Hans Gustaf Henrik, f. 1921 $^{31}/_{5}$.

Eva Gunhild, f. 1917 $^{11}/_{10}$.

Ulla Margareta, f. 1918 $^{10}/_{12}$.

2) *Henrik Arvid*, f. 1891 $^{3}/_{8}$ (Kasempa, N. Rhodesia, Sydafrika).
3) *Eva Maria*, f. 1900 $^{8}/_{8}$, stiftsjungfru.

4. Robert Vitalis, kassör, † 1880. G. 1879 m. *Amanda Adelina Petersson*, f. 1861 $^{21}/_{10}$. (Omg. 1885 $^{15}/_{7}$ m. *Fritiof Alexander Åberg*, f. 1861 $^{12}/_{12}$, bryggeridisponent, Oskarshamn.)

Dotter:

Ester Vitalia, f. 1880 $^{4}/_{8}$. G. 2:o 1917 $^{16}/_{12}$ m. *Hugo Joel Leyon*, f. 1885 $^{23}/_{2}$, tjensteman (Stockholm).

5. *Edvin Bernhard*, f. 1859 $^{28}/_{7}$, direktör, sågverksegare (Hvitvattnet).
6. *Albert Arnold*, f. 1862 $^{23}/_{9}$ (Hvitvattnet).
7. Conrad Isidor, öfverjägmästare, † 1920. G. 1902 m. *Anna Inez Adele Sundberg*, f. 1882 $^{28}/_{11}$ (Vexiö).

Barn:

Ulf Johan, f. 1903 $^{8}/_{2}$.
Åke Gustaf, f. 1905 $^{7}/_{1}$.
Dag Inge, f. 1909 $^{21}/_{8}$.
Inga Maria (*Maj*), f. 1907 $^{16}/_{7}$.

8. *Hack Anders Alarik*, f. 1866 $^{1}/_{2}$. Eg. o. beb. gård i Ryd i Småland (Stensjön).
9. *Augusta Amanda*, f. 1849 $^{1}/_{5}$. Enka 1906 efter Ludvig Hansson, fanjunkare (Tranås).
10. *Olivia Dorotea (Livi)*, f. 1852 $^{4}/_{12}$ (Kulla, Ormaryd).
11. *Elisabeth Fanny* (*Elise*), f. 1854 $^{10}/_{6}$. Enka 1914 efter Gustaf Adolf Johanson, stationsinspektor (Kalmar).
12. *Emma Erika*, f. 1858 $^{20}/_{1}$ (Eksjö).
13. *Virginia Serena (Gini)*, f. 1861 $^{19}/_{2}$. Enka 1912 efter Jonas Wilhelm Sandahl, ingeniör. Eg. o. beb. Södra Kulla i Småland (Ormaryd).

Yngre gren af ätten:

Nils Emil, kapten, † 1888. G. m. Magdalena Cecilia Augusta Ridderborg, † 1911.

Son:

Carl Fredrik Georg Emil, f. 1861 $^{15}/_{7}$. Eg. Norra Sölaryd o., tillsammans med äldste sonen, Stensgöl,

båda i Småland (Skurugata). G. 1:o 1886 m. Selma Aurora Helena Elisabeth Åberg, † 1890; 2:o 1892 m. Thekla Gustafva Du Rietz, † 1911.

Barn, i 1:a giftet:

1. *Frans Georg Nikolaus (Nils)*, f. 1889 $^{14}/_{2}$, ingeniör, anställd hos aktb. Mack (Stockholm). G. 1916 $^{21}/_{4}$ m. *Valborg Charlotta Bredelius*, i hennes 2:a gifte, f. 1879 $^{12}/_{2}$.

Dotter:

Gudrun Cecilia Anna Helena, f. 1917 $^{12}/_{10}$, stiftsjungfru.

2. *Karin Augusta Elisabeth*, f. 1888 $^{4}/_{1}$. G. 1909 $^{22}/_{6}$ m. *Albert Gustaf Oscar Wahlström*, f. 1870 $^{15}/_{3}$, civilingeniör (Göteborg).
3. *Selma Maria Ingeborg*, f. 1890 $^{7}/_{4}$. G. 1915 $^{1}/_{5}$ m. *Anton Mauritz Sevelius*, f. 1882 $^{8}/_{4}$ (Alvesta).

i 2:a giftet:

4. *Knut Martin*, f. 1896 $^{21}/_{8}$, skogsingeniör i Skellefteå revir. Eg., tillsammans med sina helsystrar, Sund i Östergötland (Skellefteå).
5. *Tekla Carolina (Lilly)*, f. 1895 $^{4}/_{1}$. G. 1922 $^{24}/_{6}$ m. *Carl Eric Dillner*, f. 1892 $^{7}/_{7}$, e. o. jägmästare (Stensele).
6. *Ebba Ulrika Gustafva (Ulla)*, f. 1898 ^{10} 7, stiftsjungfru (Skurugata).

Adl. ätten **Stiernstam**, N:o 2024.

Svensk ätt från Nerike; hette förut Mozelius; adlad 1770; introducerad 1775.

CARL WILHELM (WILLIE) (son af kaptenen Gustaf Charles-Emil Stjernstam o. Magdalena Bernhardina Hasselgren), f. 1868 $^{21}/_{5}$, sjökapten, befälhafvare på ångaren Kung Rane från Uddevalla.

Hufvudmannens syskon:

1. Bror Gustaf, ingeniör, † 1921. G. m. Evelyn Leevy från S:t Croix, † 1908.

Dotter:

Evelyn, f. 1908 $^{22}/_{9}$ (Uddevalla).

2. *Hildur Emanuella Charlotta*, f. 1863 $^{24}/_{6}$ (Uddevalla).
3. *Berta Amalia Magdalena*, f. 1865 $^{15}/_{5}$ (Uddevalla).

Friherrl. ätten **Stiernstedt**, N:o 145.

Från Finland; hette förut Thessleff; adlad 1697; friherrlig 1719; introducerad samma år.

SAMUEL FREDRIK AUGUST (son af kaptenen frih. Jakob Theodor Stiernstedt o. friherrinnan Louise Sophia Carolina von Friesendorff), f. 1844 $^{1}/_{8}$, fil. jubeld:r, kammarherre (f. d. tjenstg. hos Drottning Sophia), f. d. expeditionschef i riksmarskalksembetet, kammarerare vid K M O, O II S Gbmt, O II:s Jmt, K N O 1 kl, R W O, G V:s Ol M, R R S:t St O 1 kl, Storoff Rum Kr O, K Bad O Z L 1 kl, K Sp C III:s O m kr, K Fr H L, K S A O 2 kl, R N S:t O O (Stockholm). G. 1873 $^{17}/_{6}$ m. friherrinnan *Viveka Gyllenstierna af Lundholm*, f. 1849 $^{9}/_{9}$.

Barn:

1) *Johan Carl*, f. 1874 $^{30}/_{6}$, kapten vid Svea artillerireg:te, R S O, G V:s Ol M, R R S:t St O 3 kl. Eg. $^{2}/_{3}$ i Björnviken o. Loddby samt, genom sitt gifte, del i Bolltorp, alla i Östergötland (Stockholm). G. 1904 $^{25}/_{2}$ m. friherrinnan *Lotten Funck*, f. 1880 $^{27}/_{7}$.

Söner:

Lars Ulf Johansson, f. 1909 $^{10}/_{1}$.
Lars-Johan Johansson, f. 1916 $^{4}/_{3}$.

2) *Nils Fredrik*, f. 1884 $^{13}/_{11}$, jur. kand., kammarherre, t. f. vice ceremonimästare, praktiserande

jurist, Off I Kr O, Off Ned O N O. Eg., genom sitt gifte, del i Bolltorp i Östergötland (Stockholm). G. 1912 25/8 m friherrinnan *Christina Charlotta (Stina) Funck*, f. 1890 25/9.

Döttrar:

Ingrid Viveca Charlotta (Inger), f. 1914 5/9.

Viveca Christina Charlotta, f. 1917 25/5.

3) *Signe Maria*, f. 1877 21/9, stiftsjungfru, föreståndarinna för Handarbetets vänners väfskola.

4) *Louise Elisabeth Beata*, f. 1882 29/8. G. 1909 19/5 m. *Ragnar Thiel*, f. 1887 9/1, innehafvare af firman Thiel & Co i Stockholm, f. d. löjtnant i Lifgardets till häst reserv. Beb. egen villa i Saltsjö-Dufnäs.

Hufvudmannens bröder:

1. *Ludvig Theodor*, f. 1846 25/2, f. d. öfverstelöjtnant vid Upplands infanterireg:te, R S O, R W O (Stockholm). G. 1875 2/9 m. friherrinnan *Emilia Ottilia Jakobina Lovisa Liljencrantz*, f. 1844 30/5.

Barn:

1) *Gustaf*, f. 1879 28/10, kapten vid Upplands infanterireg:te, R S O. Eg. genom sitt gifte del i hus i Stockholm. G. 1906 27/2 m. *Lily Amelie Maria Swenson*, f. 1883 1/2.

Döttrar:

Viveca Lili, f. 1907 31/1.

Eva Marianne, f. 1915 24/1.

2) *Elin*, f. 1876 29/7.

3) *Louise*, f. 1878 28/1, stiftsjungfru.

4) *Henriette (Henny)*, f. 1882 31/10.

2. Johan Knut, major, † 1916. G. 1880 m. *Charlotta Gustafva Jakobina Lovisa (Lotten) von Plomgren*, f. 1857 13/4. Eg. 1/3 i Björnviken i Östergötland (Björnviken, Åby).

Hufvudmannens faders syskon

(barn af majoren frih. Samuel Peter Stiernstedt):

1. Lars Fredrik, major, † 1881. G. m. grefvinnan Sophia Ulrika Lewenhaupt, † 1902.

Son:

Samuel Gustaf Fredrik, f. 1858 20/3, major i Upplands

infanteriregtes reserv, befälhafvare för Uppsala norra rullföringsområde, N:o 55, R S O. R Fr H L(Uppsala). G 1887 $^{24}/_{11}$ m. *Johanna Elisabeth Olsson*, f. 1861 $^{21}/_{8}$.

Dotter:

Ebba Sofia Elisabeth, f. 1892 $^{24}/_{4}$, stiftsjungfru.

2. Johan Magnus Knut, kapten, † 1868. G. m. Marie Emilia Bolin, † 1908.

Barn:

Fredrik August Theodor, f. 1854 $^{1}/_{3}$ (Vaxholm).
Jacquette Maria, f. 1847 $^{16}/_{8}$ (Fållnäs, Sorunda).
Ebba Augusta Wilhelmina Ulrika, f. 1857 $^{12}/_{8}$. Enka 1922 efter Edvard Lauritz Esmarch, byråchef (Kristiania).

Hufvudmannens faders farbröder:

1. Carl Gustaf, förste expeditionssekreterare, † 1835.

Son:

Lars Oskar, major, † 1903. G. m. Johanna Charlotta Carolina Lind, † 1912.

Dotter:

Lilian Eleonora (*Ellen*), f. 1862. Se friherrl. ätten *Gyllenstierna af Lundholm*.

2. Lars Wilhelm, löjtnant, † 1831. G. 1:o m. Hedvig Eleonora Klingenstjerna, † 1807; 2:o m. Fredrika Lovisa von Hofsten, † 1855.

Söner, i 1:a giftet:

1) Johan Wilhelm, kapten, † 1865. G. m. Sophia Christina Uggla, † 1870.

Barn:

(1) Wilhelm Carl, öfverste, † 1918. G. 1879 m. *Maria (Ammy) Uggla*, f. 1857 $^{7}/_{7}$ (Frykfors, Fagerås).

Barn:

a) *Johan Wilhelm Carl*, f. 1885 $^{11}/_{1}$, med. lic. (Stockholm). G. 1916 $^{3}/_{8}$ m. *Ebba Maria Breda Bull* från Norge, f. 1888 $^{15}/_{12}$, artist (målarinna).

Dotter:

Marie Louise, f. 1920 $^{21}/_{2}$.

b) *Elisabeth Sofia*, f. 1880 $^{11}/_{1}$. G. 1902 $^{10}/_{1}$ m. *Hjalmar Gustaf Albert Holmgren*, f. 1871 $^{11}/_{7}$, civilingeniör, R W O (Stockholm).

c) *Emilia Maria*, f. 1881 $^{14}/_{5}$. G. 1906 $^{2}/_{11}$ m. *Klas August Widegren*, f. 1873 $^{7}/_{7}$, civilingeniör, verkst. direktör för Alby vattenfallsaktb. (Alby).

d) *Hedvig Fredrika*, f. 1883 $^{7}/_{8}$, gymnastikdirektör (Frykfors, Fagerås).

(2) Leonard Wilhelm, generallöjtnant, † 1919. G. 1:o m. Marie Pauline Viktoria Ciechanowiecka, † 1876; 2:o m. Pauline Marie Sofie Ciechanowiecka, † 1911.

Barn, i 1:a giftet:

a) *Georg Maria Vilhelm*, f. 1876 $^{6}/_{1}$, jur. utr. kand., advokat. Beb. egen villa i Lidingö villastad. G 1901 $^{24}/_{7}$ m. *Ruth Elisa Naëma Dalström*, f. 1879 $^{4}/_{1}$, jur. kand.

Barn:

Gunnar Vilhelm, f. 1911 $^{4}/_{11}$.
Marianne, f. 1905 $^{5}/_{1}$.
Gertrud, f. 1909 $^{1}/_{3}$.

b) *Maria Alexandra Sofia* (*Marika*), f. 1875 $^{12}/_{1}$, författarinna, ledamot af samfundet »De nio», R Fr H L, B dr. Elisab. M. G. 2:o 1909 $^{4}/_{10}$ m. *Ludvig Anselm Nordström*, f. 1882 $^{25}/_{2}$, författare. Beb. egen villa i Djursholm.

i 2:a giftet:

c) *Erik Carl Maria Wilhelm*, f. 1878 $^{3}/_{10}$, kapten på reservstat vid Norrlands artillerireg:te, f. d. artilleristabsofficer, generalsekreterare i svenska Röda korset, R S O, G M b g, Pr R K M 2 o. 3 kl, S M sjv, Ö R K Ht 1 kl m krigsdek, N R K Ht, Pol R K Ft o. Ht 1 kl, Est l R K S M, Bulg R K Ft 1 kl (Stockholm). G. 1:o 1903—1919 (m. Märtha Tesch i hennes 1:a gifte); 2 o 1920 $^{17}/_{12}$ m. *Eva Elisabeth Danielsson*, f. 1889 $^{7}/_{7}$.

Barn i 1:a giftet:

Erik Johan Wilhelm, f. 1914 $^{4}/_{9}$.
Vera Märtha Maria Alexandra, f. 1906 $^{7}/_{8}$.
Alexandra Märtha Ingeborg Pauline, f. 1910 $^{5}/_{6}$.

d) *Sven Wilhelm Josef*, f. 1880 $^{10}/_{3}$, kapten på reservstat vid Positionsartillerireg:tet, R S O (Stockholm). G. 1903 $^{4}/_{7}$ m. *Fulvia Klara Kristina Ljungquist*, f. 1883 $^{24}/_{4}$.

Barn:

Stefan Wilhelm Otto, f. 1909 $^{12}/_{11}$.

Berit Klara Marie Pauline, f. 1907 $^{12}/_{9}$.

e) *Johan Wilhelm Paul*, f. 1881 $^{17}/_{8}$, civilingeniör (Stockholm).

f) *Märta Alexandra Marie Pauline*, f. 1882 $^{14}/_{12}$. G. 2:o 1910 $^{3}/_{10}$ m. *Arnold Christopher Ræstad*, f. 1878 $^{15}/_{2}$, jur. d:r, f. v. norsk utrikesminister (Kristiania, Norge).

(3) *Sophie Lovisa*, f. 1845 $^{19}/_{8}$, artist (målarinna) (Stockholm).

i 2:a giftet:

2) Edvard August, underlöjtnant, † 1909. G. 1863 m. *Charlotta Thérése Nyberg*, f. 1842 $^{18}/_{4}$. Eg., tillsammans med barnen, o. beb. Risberga i Uppland (Knifsta).

Barn:

(1) *Johan Lars Wilhelm*, f. 1865 $^{25}/_{7}$, t. f. domänintendent i Stockholms län, förvaltare vid Risberga, verkst. direktör i Knifsta mejeriförening o. ordf. i dess styrelse, landstingsman i Stockholms län, ledamot i styrelsen för statens vårdanstalt för alkoholister vid Wenngarn, RWO. Arr. o. beb. Tislinge (Knifsta). G. 1900 $^{7}/_{10}$ m. *Elsa Mathilda Albertina Almgren*, f. 1877 $^{25}/_{5}$.

Barn:

Lennart Johan Viktor, f. 1904 $^{28}/_{6}$, landtbrukselev (Ålberga gård, Ålberga).

Olof Johan August (Olle), f. 1907 $^{24}/_{6}$.

Lars Johan Thesleff, f. 1910 $^{28}/_{4}$.

Ellen Theresia, f. 1901 $^{6}/_{12}$, stiftsjungfru.

(2) *Sten Edouard William Gordon*, f. 1885 $^{10}/_{6}$, jur. kand., sekreterare hos Stockholms handelskammare (Stockholm). G. 1915 $^{6}/_{2}$ m. grefvinnan *Kate Adolfine Amalia Hamilton*, f. 1890 $^{22}/_{2}$, fil. kand.

Döttrar:

Alice Gunnela Jenny, f. 1915 $^{11}/_{11}$, stiftsjungfru.

Birgitta Elin Thérèse, f. 1917 $^{31}/_{10}$.

Ylfva, f. 1920 $^{9}/_{5}$.

(3) *Theresia Eleonora (Elin)*, f. 1866. Se adl. ätten *Appelbom*.

(4) *Louise Cecilia Charlotta*, f. 1868 $^{12}/_{1}$, kassör i aktb. Svenska handelsbanken (Stockholm).
(5) *Hedvig Ingeborg Augusta* (*Hedda*), f. 1870 $^{26}/_{5}$. Enka 1910 efter Carl-Gustaf Dahlerus, bergsingeniör. Eg., jemte sina barn, o. beb. Islinge (Lidingö).
(6) *Jenny Elisabeth Maria*, f. 1871 $^{4}/_{11}$. G. 1895 $^{15}/_{9}$ m. *Per Astley Hjalmar Böttiger*, f. 1863 $^{6}/_{4}$, vice verkst. direktör för aktb. Mälarebanken, RWO (Stockholm).

Adl. ätten **Stiernström**, N:o 1170.

Hette förut Mollin; adlad 1689; introducerad samma år.

CARL DANIEL RICHARD (son af sjökaptenen Carl Gustaf Stiernström o. hans 3:e fru, Johanna Sofia Petersson), f. 1869 $^{18}/_{5}$ (Philadelphia, USA).

Hufvudmannens syster:

Sofia Charlotta (Lotten), f. 1880 $^{3}/_{10}$. G. 1913 $^{27}/_{2}$ m. *Carl Wilhelm Alfred Andersson*, f. 1879 $^{22}/_{1}$, bokhandlare (Norrköping).

Hufvudmannens farbroder:

Mårten Richard, förste landtmätare, † 1888. G. m Hilda Adelina von Porat, † 1913.

Söner:

1. Karl Magnus Didrik, vice häradshöfding, † 1913. G. m. *Kristina Josefina* (*Kerstin*) *Janson*, f. 1864 $^{1}/_{5}$ (Sundsvall).

Dotter:

Kristina (*Kerstin*), f. 1890 $^{18}/_{8}$. G. 1915 $^{7}/_{11}$ m. *Carl Theodor Wahlman*, f. 1877 $^{29}/_{4}$, köpman (Malmberget).

2. *Martin Richard*, f. 1855 $^{7}/_{1}$, jernvägsingeniör (Sydney, Australien).

3. Axel Fredrik, † 1919. G. 1:o 1887 (m. Anna Ulrika Kjellerstedt); 2:o 1910 m. *Charlotte (Lotten) Eriksson*, f. 1877 $^{17}/_{11}$ (Sundsvall).

Barn i 1:a giftet:

1 *Mårten Ivan Axelsson*, f. 1889 $^{3}/_{2}$, löjtnant vid Vesterbottens reg:te (Umeå). G. 1916 $^{16}/_{10}$ m. *Bertha Josefina Scherdin*, f. 1894 ^{2} 9.

Dotter:

Brita, f. 1919 $^{5}/_{10}$.

2) *Hilda Christine*, f. 1893 $^{25}/_{9}$, stiftsjungfru (Haag, Holland).

4. Otto Wilhelm, bankdirektör, † 1922. G. 1:o 1888 m. Edla Dryselius, † 1903; 2:o 1904 m. *Ulrika Wilhelmina Sofia* (*Ulla*) *Ljungkrantz*, f. 1874 $^{11}/_{12}$ (Örebro).

Barn, i 1:a giftet:

Mårten Gösta Alexander, f. 1889 $^{1}/_{7}$, löjtnant i Kungl. flottans reserv, styrman i handelsflottan (Stockholm).

Otto Volmar, f. 1890 $^{10}/_{10}$, kallar sig *Saunders*, anställd vid lotsverket i San Francisco (U S A).

Elsa Adelina, f. 1893 $^{3}/_{9}$, anställd i Svenska handelsbanken (Vesterås).

i 2:a giftet:

Mårten Bengt Ottoson, f. 1905 $^{1}/_{9}$.

Margareta (*Greta*), f. 1912 $^{3}/_{1}$.

Adl. ätten **Stjernsvärd**, N:o 2053.

Svensk ätt; hette förut Ahlberg; adlad 1762 med namnet Adelhjerta; introducerad 1776 under namnet Stjernsvärd; österrikisk adel 1768, med namnet von Ahlberg.

ERIK RUDOLF HODDER (son af ryttmästaren Carl Gustaf Stjernsvärd), f. 1878 $^{9}/_{8}$, godsegare, agronom. Eg. o. beb. Widtsköfle i Skåne. G. 1908 $^{8}/_{2}$ m. *Sigrid Ebba Ulrika Cecilia Florence von Horn*, f. 1882 $^{22}/_{3}$.

Barn:

Carl-Göran Bengt, f. 1912 $^{8}/_{9}$.
Rolf-Henning, f. 1916 $^{15}/_{10}$.
Mary Ursula Florence (*Ulla*), f. 1909 $^{3}/_{11}$, stiftsjungfru.
Celestine Suzanne Florence, f 1913 $^{20}/_{11}$.

Hufvudmannens moder:

Friherrinnan *Clara Amalia von Nolcken*, f. 1851 $^{27}/_{1}$. G. 1875, enka 1896. Eg. Jordberga i Skåne (Lund).

Hufvudmannens syskon:

1. Carl Eric Nolcken, ryttmästare, † 1919. G. 1904 m. *Elsa Berg von Linde*, f. 1877 $^{23}/_{6}$. Arr. o. beb. Hafgård.

Barn:

Carl-Adam Nolcken, f. 1905 $^{20}/_{7}$.
Carl-Gustaf Eric Nolcken, f. 1915 $^{16}/_{10}$.
Brita, f. 1906 $^{15}/_{8}$.
Märta, f. 1908 $^{18}/_{4}$.
Malin, f. 1910 $^{7}/_{12}$.
Christina, f. 1913 $^{6}/_{9}$.

2. *Carl Georg*, f. 1880 $^{18}/_{12}$, jur. utr. kand., e. o. hofrättsnotarie. Eg. o. beb. Olstorp i Östergötland (Rydsnäs). G. 1908 m. *Anna Viktoria Sofia Elisabeth* (*Ebeth*) *Brink*, f. 1873 $^{7}/_{5}$, Turk Ch O.

Barn:

Carl-Herbert, f. 1910 $^{19}/_{11}$.
Margit, f. 1909 $^{18}/_{4}$.

3. *Gustaf Jonas*, f. 1882 $^{30}/_{6}$, kammarherre, ledamot af styrelserna för Börringe-Östratorps jernvägsaktb. o. för aktb. Svensk-ull. O H S Gbmt, R R S:t A O 3 kl. Arr. o. beb. Slättåkra (Jordberga).
4. *Nils Harald*, f. 1883 $^{29}/_{12}$ (Paris).
5. *Knut Arvid*, f. 1885 $^{7}/_{6}$, ryttmästare vid Kronprinsens husarregte, adjutant hos H. K. H Kronprinsen, f. d. generalstabsofficer (Malmö). G. 1908 $^{12}/_{10}$ m. grefvinnan *Anna Fredrique Ebba Thomazine Piper*, f. 1887 $^{21}/_{10}$.

Döttrar:

Elsa, f. 1909 $^{18}/_{12}$.
Lily, f. 1911 $^{22}/_{9}$.

Madeleine, f. 1913 4/1.
Viveka, f. 1917 7/7.

6. *Märta Maria Dorotea*, f. 1876 11/7, Pr R K M, Ö R K Ht 2 kl m krigsdek. G. 1900 19/9 m. *Carl Henning von Horn*, f. 1876 13/4, ryttmästare o. skvadronschef vid Lifgardet till häst, suppleant i remonteringsstyrelsen, G V:s Ol M, R S O, R Joh O, R D D O, R Finl Hv R 1 kl, R Pr R Ö O 4 kl, R R S:t A O, Belg M K 2 kl. Eg. Ryttartorpet i Södertörn (Stockholm).

Hufvudmannens farbroder o. faster (barn af hofmarskalken Rudolf Hodder Stjernsvärd o. Maria Hagerman):

1. Hans Philip, kammarherre, † 1909. G. 1883 m. *Henriette Maria Margareta de Maré*, f. 1862 3/12. Arr. o. beb. Beckaskogs Kungsgård (Beckaskog).

Barn:

1) *Hans Gustaf Rudolf*, f. 1884 20/2, agronom, f. d. underlöjtnant i Kronprinsens husarreg:tes reserv. Arr. o. beb. Vesterslöf (Hanaskog). G 1913 9/7 m. *Ebba Louise Adolphine Ehrenborg*, i hennes 2:a gifte, f. 1885 13/12.

Barn:

Hans-Philip Wilhelm, f. 1920 7/2.
Brita Louise Thomasine, f. 1914 3/4.
Amelie Ebba Henriette, f. 1916 12/10.

2) *Carl-Hodder Baltzar*, f. 1885 4/12, löjtnant vid Skånska dragonreg:tet (Ystad). G. 1921 2/4 m. *Ingrid Löwenborg*, f. 1894 12/11.

3) *Arvid Filip*, f. 1889 10/5, löjtnant vid Kronprinsens husarreg:te, R Finl Hv R 2 kl (Malmö). G. 1920 1/8 m. friherrinnan *Ebba von Blixen-Finecke*, f. 1900 1/7.

Dotter:

Margareta Anna Henriette Celestine, f. 1921 4/8.

4) *Ebba Harriet Maria*, f. 1893 17/7. G. 1914 6/8 m. *Gunnar Ekeroth*, f 1886 16/9, löjtnant vid Wendes artillerireg:te, artilleristabsofficer (Stockholm).

2. *Coelestine Sofie Eleonore*, f. 1847 11/12 (Kristianstad).

Adl. ätten **von Stockenström**, N:o 1936.

Svensk ätt; hette förut Stockenström; adlad och adopterad 1776; introducerad 1778.

Salomon, brukspatron

Salomon,* bergsråd	*Lars*, direktör
Erik, kammarherre, hufvudmannens farfader	*Salomon*, brukspatron
	Yngre grenen

BO HENRIK (son af öfverkammarherren Henrik Albrecht von Stockenström), f. 1887 $^{26}/_{1}$, fil. kand., agronom, ledamot af riksdagens första kammare, ordf. i styrelsen o. vice verkst. direktör för mellersta Södermanlands jernvägsaktb. Eg. Ånhammar o. del i Åkers styckebruk, bäda i Södermanland (Ånhammar, Dunker). G. 1912 $^{3}/_{12}$ m. grefvinnan *Anna Hedvig Ulrika Hamilton*, f. 1889 $^{31}/_{10}$, f. d. hoffröken hos H. K. H. Hertiginnan af Södermanland, Siam Kr M G, Camb. G M.

Barn:

Axel Henrik, f. 1915 $^{8}/_{5}$.
Anders Salomon, f 1922 $^{29}/_{3}$.
Ann-Marie, f. 1913 $^{29}/_{9}$.
Kerstin Eva Ulrika, f. 1917 $^{20}/_{1}$.
Eva Christina, f. 1919 $^{27}/_{3}$.

Hufvudmannens moder:

Friherrinnan *Eva Christina Beck-Friis*, f. 1864 $^{1}/_{2}$. G. 1886, enka 1914. Eg. o. beb. Ekensholm i Södermanland (Dunker).

Hufvudmannens syskon:

1. *Lars Axel*, f. 1894 $^{13}/_{12}$, löjtnant i Lifgardets till häst reserv. BM K 2 kl. Eg. o. beb. Berga i Södermanland (Åkers styckebruk). G. 1917 $^{26}/_{10}$ m. *Elsa Dagmar Nordenfalk*, f. 1895 $^{5}/_{7}$.

Anna v. Stockenström
f. Hamilton

Barn:

Eric Johan, f. 1921 $^{24}/_{2}$.

Gunilla Christina, f. 1918 $^{15}/_{7}$.

2. *Christina Emerentia*, f. 1889 $^{10}/_{7}$, stiftsjungfru, hofdamen, f. d. tjenstg. hos H. K. H. Kronprinsessan Margareta, R Jub G M. Eg. Klinta i Skåne (Ekensholm, Dunker).

Hufvudmannens faders äldre broder:

Fredrik Wilhelm, löjtnant, † 1895. G. m. *Matilda Carolina Otter*, f. 1844 $^{14}/_{3}$ (Stockholm).

Döttrar:

Matilda Wilhelmina (*Mimmi*), f. 1865 $^{16}/_{11}$ } (Stockholm).
Elisabeth, f. 1880 $^{26}/_{1}$ }

Yngre gren af ätten:

Adlad och adopterad 1784; introducerad 1785.

Salomon, brukspatron, † 1851.

Söner:

1. Carl Reinhold Polhem, brukspatron, † 1890. G. m. Josephina Henrika Charlotta Tham, † 1872.

Barn:

Carl Herman, tidningsredaktör, † 1902. G. 1882 m. *Mary Ann Nelson*, f. 1861 $^{4}/_{11}$ (S:t Paul, Minn., U S A).

Louise Constantia Josefina, f. 1856. Se adl. ätten *Hedenstierna*.

2. Erik, borgmästare, † 1905. G. m. Marie Emerence Lucie Sohlén, † 1900.

Barn:

Gustaf Salomon, f. 1863 $^{26}/_{9}$, f. d. stationsskrifvare vid statens jernvägar (Höganäs).

Albert Reinhold, f. 1867 $^{11}/_{11}$, skulptör (Ljungby).

Maria, f. 1860 $^{30}/_{11}$, f. d. lärarinna vid högre elementarskolan för flickor i Helsingborg (Hör).

Sigrid, f. 1865 $^{25}/_{7}$. G. 1894 $^{14}/_{11}$ m. *Peter Carlsson*, f. 1862 $^{24}/_{9}$, kontrollör vid tullkammaren i Malmö.

3. Edvard Albrecht Lorentz Knut, bruksförvaltare, † 1902. G. m. Engla Maria Carolina Norman, † 1885.

Döttrar:

Hilda Carolina, f. 1861 $^{30}/_{7}$. Enka 1914 efter Sven Månsson, intendent (Åmål).

Maria Fredrika, f. 1864 $^{6}/_{3}$. G. 1891 $^{9}/_{12}$ m. *Johan Emil Hellsing*, f. 1862 $^{18}/_{5}$, med. lic., provinsialläkare i Säffle distrikt af Värmlands län.

Adl. ätten **Storckenfeldt**, N:o 502.

Svensk ätt från Norrköping; hette förut Storck; adlad 1650; introducerad samma år.

CARL HARTWIG ERIK SIGFRID (SIGGE) (son af underlöjtnanten Erik Axel Lago Storckenfeldt), f. 1890 $^{4}/_{1}$, löjtnant i Skaraborgs reg:tes reserv (Sköfde). G. 1918 $^{5}/_{11}$ m. *Sigrid Carola Hejll*, f. 1897 $^{25}/_{4}$.

Barn:

Erik Lago Siggesson, f. 1921 $^{25}/_{4}$.

En son, f. 1922 $^{27}/_{9}$.

Marianne Elisabeth Erika, f. 1919 $^{26}/_{10}$.

Hufvudmannens moder:

Elisabeth Odencrantz, f. 1859 $^{28}/_{7}$. G. 1886, enka 1918. Eg. o. beb. Vartofta i Vestergötland.

Hufvudmannens syskon:

Erik Theodor, f. 1896 $^{2}/_{8}$, civilingeniör (Stockholm). G. 1921 $^{23}/_{5}$ m. *Ingrid Albertina Mähl·n* f. 1894 $^{21}/_{9}$.

Elin Margareta Erika, f. 1887 $^{22}/_{10}$. G. 2:o 1914 $^{27}/_{10}$ m. *Hans Hyldahl*, f. 1883 $^{27}/_{9}$, ingeniör (Vartofta).

Hufvudmannens faders syskon (barn af löjtnanten Carl Johan Storckenfeldt o. friherrinnan Erika Lagerfelt):

1. Carl Erik Gustaf Bleckert, generaldirektör, † 1902. G. m. Clara Emilia Sofia Berlin, † 1919.

Dotter:

Clara Elisabeth Erika, f. 1878. Se adl. ätten *Virgin*.

2. *Nils Johan Erik*, f. 1859 $^{26}/_{3}$, ryttmästare i Smålands husarreg:tes reserv, R S O. Eg., genom sitt gifte,

o. beb. Högagärde i Vestergötland (Vegby). G. 1891 $^{24}/_{9}$ m. grefvinnan *Ebba Ida Erika Sparre af Söfdeborg*, f. 1865 $^{25}/_{10}$.

Barn:

Carl Bleckert Magnus Erik, f. 1906 $^{14}/_{6}$.

Ebba Maud Ida Erika, f. 1892. Segrell. ätten *De la Gardie*.

Ebba Marianne Charlotte, f. 1896 $^{25}/_{6}$. G. 1918 $^{24}/_{8}$ m. *Fritz Adolf Zethelius*, f. 1890 $^{13}/_{8}$, löjtnant vid Lifreg:tets grenadierer (Örebro).

3. *Anna Erika Carolina*, f. 1846. Se adl. ätten *Virgin*.
4. *Sigrid Magdalena Erika*, f. 1849 $^{14}/_{7}$ (Stockholm).
5. *Elin Hildegard Erika*, f. 1855 $^{11}/_{8}$. G. 1895 $^{7}/_{5}$ m. *Victor Johannes Rinman*, f. 1873 $^{3}/_{11}$, föreståndare för Bibelinstitutet (Östertälje).

Adl. ätten **von Strokirch.**
N:o 1233.

Från Tyskland; hette förut Strokirch; adlad 1691; introducerad 1693.

CARL AXEL ENGELBRECHT (son af godsegaren Josef Christofer von Strokirch). f. 1865 $^{5}/_{11}$, jägmästare i Vartofta revir, R W O. Eg. o. beb. Liden i Vestergötland (Korsberga). G. 1892 $^{15}/_{5}$ m. *Emily Bingham* från England, f. 1871 $^{31}/_{3}$.

Barn:

Miles Johan Walfrid, f. 1898 $^{21}/_{1}$, civilingeniör.

Joyce Carola Ingeborg, f. 1901 $^{8}/_{6}$, stiftsjungfru.

Hufvudmannens moder:

Friherrinnan *Gustafva Charlotta Ingeborg Carolina Fleetwood*, f. 1837 $^{18}/_{8}$. G. 1855, enka 1899. Eg. o. beb. villan Stugan vid Hjo.

Hufvudmannens syskon:

Einar Fredrik Bernhard, f. 1879 $^{22}/_{4}$, artist (målare). Eg. o. beb. Vinsarp i Vestergötland (Dalum). G. 1919 $^{2}/_{6}$ m. *Elin Gabriella Bohman*, f. 1861 $^{29}/_{11}$.

Sigrid Ingeborg Josefina, f. 1860 $^{14}/_{8}$. G. 2:o 1909 $^{15}/_{4}$ m. *Anselmo Levin Wallqvist*, i hans 2:a gifte, f. 1852 $^{15}/_{6}$, disponent för Ernst Lundbergs färgeri (Borås).

Anna Ingeborg Aurora, f. 1863 $^{23}/_{4}$. Enka 1922 efter Alfred Fridner, komminister (Elsegården, Blidsberg).

Gerda Ingeborg, f. 1873 $^{8}/_{2}$ (Stugan, Hjo).

Kommendörsätten von Strussenfelt, N:o 1918, A.

Från Polen; hette förut Strussenfelt; adlad 1751; introducerad 1752; uppflyttad i forna riddareklassen 1772.

ALEXANDER JOHAN BALTZAR (son af häradshöfdingen Adolf Ludvig von Strussenfelt o. Hilda Aurora Sundberg), f. 1846 $^{5}/_{8}$, f. d öfverste i armén, f. d. chef för Gotlands artillerikår, RSO (Elfkärr, Karlskoga). G 1877 $^{9}/_{9}$ m. *Matilda Margareta* (*Marga*) *Fogelin*, f. 1856 $^{10}/_{11}$.

Barn:

1. *Guiseppe Carl Ludvig Alexander (Alexis)*, f. 1884 $^{23}/_{11}$, direktör i försäkringsbolaget »Victoria zu Berlin». Beb. egen villa i Ulfsunda. G. 1913 $^{23}/_{9}$ m. *Margarete Charlotta (Gretl) Lieben*, f. 1890 $^{31}/_{8}$.

Son:

Alexander Hans Gunnar Carl Georg, f. 1916 $^{16}/_{9}$.

2. *Gunhild Margareta*, f. 1882 $^{1}/_{10}$, stiftsjungfru.

Hufvudmannens syskon:

Gunnar Alexander Ulrik, ryttmästare, † 1922. G. 2:o 1918 m. *Olivia Maria* (*Vivan*) *Berg*, f. 1870 $^{16}/_{8}$ (Solvik, Åtvidaberg).

Hilda Georgina Eleonora, f. 1843 $^{10}/_{7}$ (Vexiö).

Adl. ätten **Stråle af Ekna.**
N:o 87.

Urgammal svensk frälsesläkt; introducerad 1625.

GUSTAF VIKTOR THEODOR (son af landshöfdingen Wilhelm Stråle af Ekna o. hans 1:a fru, Dorothea Adèle Wester), f. 1864 $^{31}/_{8}$, kammarherre, ministre plénipotentiaires n. h. o. v., f. d. legationsråd, K W O 2 kl, R N O, K D D O 2 gr, K I S:t M L O, R R S:t St O 2 kl. R Fr H L, R Sp C III:s O, R N S:t O O, Siam Kr O 3 kl (Paris). G. 1902 $^{10}/_{7}$ m. *Mary Virginia Ramsay Harding* från Nordamerika, i hennes 2:a gifte, f. 1871.

Hufvudmannens broder:

Nils Wilhelm Magnus, godsegare, † 1919. G. 1881 m. *Anna Hildur Margareta Cawallin*, f. 1858 $^{5}/_{7}$ (Stockholm).

Dotter:

Karin Hilda Adèle, f. 1882 $^{1}/_{6}$. G. 1901 $^{10}/_{9}$ m. *Carl Fröberg*, f. 1866 $^{5}/_{6}$, jur. utr. kand., landssekreterare i Skaraborgs län, R N O, R W O, R R S:t St O 3 kl. Eg. hus i Stockholm o. i Mariestad.

Hufvudmannens farbröder
(söner af justitierådet Nils Wilhelm Stråle af Ekna o. Lovisa Regina Lagerhjelm):

1. Nils Gustaf, major, † 1904. G. m. Ingeborg Johanna Wilhelmina Liljeström, † 1905.

Barn:

1) Allan Nikolaus Holdo, civilingeniör, † 1915. G. 1887 m. *Anna Helena Schmidt* från Danmark, f. 1862 $^{11}/_{12}$. Eg. Allandale i Amerika (Chicago, U S A).

Son:

Nils Wilhelm Waldemar, f. 1890 $^{30}/_{4}$, civilingeniör (Chicago, U S A). G. 1916 $^{24}/_{6}$ m. *Harriet De Loss* från Canada, f. 1892 $^{26}/_{3}$.

Dotter:

Margaret, f. 1919 $^{18}/_{8}$.

2) *Ellen Ingeborg Maria Lovisa Charlotta*, f. 1865 $^{4}/_{3}$, stiftsjungfru (Stocksund).

3) *Sofie-Louise Hildegard Johanna Regina*, f. 1871 $^{3}/_{4}$, bokhållare vid jernvägsstyrelsens inrikes taxebyrå Eg. o. beb. villan Solstugan (Stocksund).

2. Gustaf Holdo, brukspatron, † 1896. G. m. Carolina Maria Theresia Wester, † 1897.

Döttrar:

Carolina Lovisa Hildegard Sofia, f. 1859 $^{1}/_{5}$. G. 1882 $^{7}/_{2}$ m. *Johan Erik Elliot*, f. 1844 $^{9}/_{8}$, jur. hedersdoktor, f. d. president i Svea hofrätt, ordf. i styrelsen för lifförsäkringsaktb. Nordstjernan, R o. K af K M:ts O, Pers S L O 1 kl (Stockholm).

Thérèse Elisabeth Gustafva, f. 1866 $^{1}/_{9}$, Skytte G M. Enkā 1912 efter Karl Rudolf Rydin, landshöfding. Beb. eg. villa i Grenna.

Adl. ätten **Stråle af Sjöared**, N:o 223.

Samma släkt, som adliga ätten Stråle af Ekna; introducerad 1634.

FRANS OSKAR (son af landtbrukaren Christian Emanuel Stråle af Sjöared o. Maja Månsdotter), f. 1846 $^{1}/_{12}$, jordbrukare (Fräckestad, Undenäs).

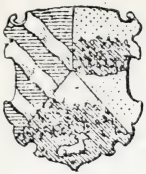

Adl. ätten af Ström, N:o 2308.

Svensk ätt från Marstrand; hette förut Ström; adlad 1833, enl. 37 § regeringsformen; introducerad samma år.

OSCAR ADOLF RICHARD (son af ståthållaren Knut Richard af Ström o. Eugenia Josefina Löwenskiold från Norge), f. 1867 $^{8}/_{7}$, adelsman vid farbroderns död 1904, major i Lifreg:tets dragoners reserv, f. d. militärattaché, R S O, R Joh O, Belg M K 1 kl, R Pr Kr O 3 kl, R B M F O 4 kl m kr, R Ö Leop O m krigsdek, Off Ö R K Ht m krigsdek. Eg. o. beb. Sjötorp i Småland (Kärda). G. 1:o 1901 m. (Anna Hedvig Emilie Dietrichson, † 1916); 2:o 1918 $^{9}/_{9}$ m. *Margareta* (*Margit*) *Lech* från Tyskland, f. 1899 $^{29}/_{8}$.

Söner, i 1:a giftet:

Nils Richard David, f. 1903 $^{9}/_{3}$.

i 2:a giftet:

Oscar Richard Fredrik, f. 1921 $^{4}/_{11}$.

Hufvudmannens syster:

Sofia Eugenia Elisabeth Fransiska, f. 1866. Se adl. ätten *Sergel*.

Friherrl. ätten Strömfelt, N:o 105.

Gammal svensk frälseslägt, som sedermera antog namnet Fegræus; fick förnyelse på adelskapet 1632; friherrlig 1696; introducerad 1697.

FREDRIK HARALDSSON (son af godsegaren grefve Fredrik Knut Harald Strömfelt o. hans 1:a fru, friherrinnan Marina Fredrika Ehrenkrona), f. 1863 $^{15}/_{10}$, major i Lifreg:tets dragoners reserv, adjutant hos H. K. H. Hertigen af Vestergötland, chef för Björnö

remontdepå, O II S Gbmt, R S O, R W O, G V:s Ol M, R R S:t St O 2 kl, R D D O Eg. villa i Sjöbo (Björnö, Läckeby). G. 1891 $^{24}/_{9}$ m. grefvinnan *Marianne Augusta Charlotta Eugenia Lewenhaupt*, f. 1868 $^{10}/_{4}$.

Barn:

Carl Melcher Harald, f. 1894 $^{20}/_{7}$, löjtnant vid Lifreg:tets dragoner (Stockholm).

Harald Fredrik Mauritz, f. 1898 $^{24}/_{1}$, löjtnant vid Lifreg:tets husarer (Sköfde).

Caroline Marina, f. 1892. Se friherrl. ätten *Thott*.

Hufvudmannens äldre broder:

Se grefl. ätten *Strömfelt*.

Hufvudmannens farfaders halfbroder:

Carl Melcher, generalmajor, † 1857.

Son:

Hans Johan Harald, öfverste, † 1919. G. m. Christina Mathilda Landin, † 1915.

Söner:

1) *Carl Harald*, f. 1885 $^{30}/_{8}$, agronom. Inneh. Tärnö fideikommisskapital (Stockholm). G. 1918 $^{18}/_{5}$ m. *Verna Maria Charlotta Floding*, f. 1898 $^{20}/_{2}$.

Son:

Carl Gustaf Lennart, f. 1919 $^{11}/_{12}$.

2) *Gustaf Hans Erik*, f. 1890 $^{19}/_{2}$, affärsman (Helsingfors). G. 1912 $^{9}/_{8}$ m. *Iris de Wakulowsky* från Ryssland, f. 1890 $^{14}/_{6}$.

Dotter:

Margareta Ulrika Charlotta Mathilda Brigitta Marie (*Greta*), f. 1913 $^{14}/_{9}$.

Grefl. ätten **Strömfelt**, N:o 106.

Samma ursprung som friherrliga ätten Strömfelt; greflig 1799, men värdigheten endast åtföljande äldsta sonen, son efter son; introducerad 1800.

CARL HARALDSSON (son af godsegaren grefve Fredrik Knut Harald Strömfelt o. hans 1:a fru,

friherrinnan Marina Fredrika Ehrenkrona), f. 1862 $^{6}/_{6}$, grefve vid äldre broderns död 1890, envoyé i disponibilitet, K N O 1 kl, K W O 2 kl, Stk Sp O 1 C, Stk P da C O, Turk M O 1 kl, Storoff Belg L O, K Fr H L, Pers S L O 3 kl, Off S A O, R D D O, R Pr Kr O 3 kl, R R S:t St O 3 kl, R N S:t O O. Inneh. Hylinge fideikommiss samt eg. Norrbo, Gädderstad o. Skäggestad kvarn, allt i Östergötland (Hylinge, Vestra Husby).

Hufvudmannens styfmoder:

Thora Constantia Morén, f. 1859 $^{15}/_{8}$. G. 1882, enka 1900 (Sigtuna).

Adl. ätten **Stuart.**
N:o 86.

Urgammal skotsk ätt; naturaliserad och introducerad 1625.

Hans, generalkrigskommissarie

Anders, kammarherre — *David*, kammarherre

Johan Anders, kammarherre — *Johan Robert*, kammarherre

Carl, löjtnant — *Gabriel*, regementskvartermästare

Anders, handlande — *Gerhard Gabriel*, kapt. — *Fredrik Magnus*, major

Carl, fänrik, hufvudmannens farfader — *Carl Gabriel*, major — *Gustaf Magnus*, protokollssekreterare

Carl Gerhard Gustaf, kaptenlöjtnant — 2:a yngre grenen

1:a yngre grenen

CARL ANDERS (son af godsegaren Carl Gustaf Stuart o. hans 3:e fru, Augusta Wilhelmina Reimers), f. 1870 $^{2}/_{10}$, godsegare. Eg. Follökna o. Svenstorp, båda i Södermanland (Follökna, Enebога). G. 1:o (m. Anna Martina Persson, i hennes 1:a gifte).

Barn:

Carl Jakob (*Jacques*), f. 1895 $^{15}/_{1}$, landtbruksbiträde (Hedegård, Tägarp).

Maria Elisabeth, f. 1891 $^{23}/_{12}$. G. 1919 $^{9}/_{8}$ m. *Nils Theodor Ryberg*, f. 1884 $^{9}/_{11}$, godsegare. Eg. o. beb. Börstad i Östergötland (Vadstena).

Brita Nanna Augusta Elisabeth, f. 1893 $^{8}/_{6}$.

Hufvudmannens syskon:

Gustaf Emanuel, f. 1875 $^{23}/_{2}$, stationsinspektor vid Uppsala-Gefle jernväg (Skutskär). G. 1906 $^{11}/_{12}$ m. *Gurli Gustafva Elisabeth Wahlin*, f. 1880 $^{3}/_{10}$.

Gerda Elisabeth, f. 1868 $^{19}/_{12}$. G. 1904 $^{31}/_{3}$ m. *Krister Bonefelt*, f. 1859 $^{17}/_{6}$, arkitekt (Stockholm).

Agnes, f. 1879 $^{11}/_{11}$. Fru *Alvén* (Värnamo).

Yngre grenar af ätten:

Första grenen:

Carl Gerhard Gustaf, kaptenlöjtnant, † 1881. G. 1:o m. Lovisa Maria Johanna Kihlgren, † 1847; 2:o m. Marie Louise Cöster, † 1892.

Barn, i 1:a giftet:

1. *Caroline Louise*, f 1845 $^{15}/_{8}$. Enka 1922 efter Anders Viktor Berggren, lotsfördelningschef. Eg. o. beb. Avan (Strömsbro).

i 2:a giftet:

2. Johan Edward Gerhardsson, jägmästare, † 1903. G. 1890 m. *Tolla Theodora Evelina von Hennigs*, f. 1860 $^{5}/_{12}$ (Venersborg).

Barn:

1) *Bertil Edwardsson*, f. 1891 $^{6}/_{4}$, löjtnant o. reg:ts-adjutant vid Vestgöta reg:te (Beateberg, Venersborg). G. 1916 $^{20}/_{5}$ m. *Gabriella Wretman*, f. 1893 $^{17}/_{9}$.

Söner:

Jacob Bertilsson, f. 1917 $^{11}/_{4}$.

Edward Bertilsson, f 1919 $^{2}/_{9}$.

2) *Maud Edvardsdotter*, f. 1897 $^{22}/_{5}$ (Venersborg).

3. Gerhard Pontus Gerhardsson, postmästare, † 1902. G. 1890 m. *Ebba Carolina Mathilda Pereswetoff-Morath*, f. 1863 $^{24}/_{9}$ (Stockholm).

Son:

Carl-Gustaf Gerhardsson, f. 1892 $^{7}/_{4}$, fil. kand. (Stockholm). G. 1920 $^{24}/_{11}$ m. *Florence Ebba Wærn*, f. 1895 $^{4}/_{1}$.

Andra grenen:

Gustaf Magnus, protokollssekreterare, † 1858.

Söner:

1. Carl Gustaf, sekreterare i riksgäldskontoret, † 1873. G. m. Maria Lovisa Sophia Koschell, † 1892.

Barn:

1) John Magnus, riddarhussekreterare, † 1920. G. m. *Hanna Mariana Hjerpe*, f. 1865 $^{24}/_{8}$ (Stockholm).

Dotter:

Elsa Marianne, f. 1889 $^{26}/_{4}$.

2) *Marie-Louise*, f. 1854 $^{29}/_{8}$, Off Fr d'Acad (Stockholm).

2. Robert Edvard, brukspatron, † 1854. G. m. Emma Ling, † 1909.

Dotter:

Hildur Carolina, f. 1854. Se adl. ätten *Linroth*.

3. Ludvig Theodor, auditör, † 1893. G. m. Malvina Cecilia Palm, † 1922.

Barn:

Sven Ludvig, f. 1863 $^{23}/_{2}$, f. d. kammarskrifvare i riksgäldskontoret (Stockholm).

Gustaf Alfred, f. 1864 $^{3}/_{11}$, kansliråd i K. M:ts kansli, förste kanslisekreterare i försvarsdepartementet, R W O (Stockholm).

Walter Edvard, f. 1875 $^{22}/_{3}$, jur. fil. kand., kamrer i försäkringsaktb. Skandinavien (Stockholm).

Edith Cecilia, f. 1866 $^{18}/_{10}$. G. 1903 $^{21}/_{4}$ m. *Carl Herman Palm*, f. 1863 $^{18}/_{5}$, teol. kand., kyrkoherde i Sånga o. Skå församlingars pastorat af erkestiftet, L et A (Svartsjö).

4. August Leonard kamrerare i riksgäldskontoret, † 1905. G. m. Charlotte Henriette Beskow, † 1909.

Barn:

1) *Harald*, f. 1868 $^{30}/_{7}$, jägmästare i Örebro re-

vir, disponent vid Vrethammar, R W O (Ramsberg). G. 1895 $^{4}/_{1}$ m. *Edith Carolina Rhenström*, f. 1870 $^{1}/_{12}$.

Barn:

Allan August Haraldsson, f. 1895 $^{2}/_{10}$, underlöjtnant vid Smålands artillerireg:te (Jönköping).

Sten Magnus Haraldsson, f. 1903 $^{19}/_{6}$.

Ester Maria Haraldsdotter, f. 1896 $^{4}/_{11}$. G. 1917 $^{26}/_{5}$ m. *Carl Isak Henrik Cedergren*, f. 1887 $^{27}/_{6}$, e. jägmästare, skogsförvaltare vid Eriesbergs fideikommiss o. Forssjö trävaruaktb. (Forssjö, Katrineholm).

Aina Ulrika Haraldsdotter, f. 1898 $^{14}/_{3}$. G. 1922 $^{15}/_{4}$ m. *Erik Axel Westling*, f. 1897 $^{10}/_{10}$, fil. kand., amanuens i socialdep:tet o. i skolöverstyrelsen (Stockholm).

2) *Anna Elisabeth*, f. 1862 $^{21}/_{10}$. G. 1891 $^{14}/_{11}$ m. *Gustaf Oskar Berg*, f. 1852 $^{22}/_{10}$, fil. d:r, f. d arkivarie vid landsarkivet i Uppsala, R N O, L H S H.

Adl. ätten **Stålhammar**, N:o 496.

Svensk ätt från Småland; hette förut Hammar; adlad 1650; introducerad samma år.

ANDERS JAKOB (son af regementspastorn Johan Adam Stålhammar o. Emilie Sophia Lönndahl) f. 1852 $^{2}/_{4}$, f. d. grosshandlare (Stockholm). G. 1882 ^{10} ^{11} m. *Agnes Götilda Henriques*, f. 1858 $^{12}/_{7}$.

Hufvudmannens syskon:

Johan Adolf, f. 1859 $^{29}/_{5}$, grosshandlare (Göteborg). G. 1906 $^{12}/_{11}$ m. *Eva Stålhammar*, f. 1867 $^{18}/_{6}$.

Eleonora Sofie-Louise, f. 1854. Se adl. ätten *Hård af Segerstad*.

Hufvudmannens farbroder
(son af löjtnanten Anders Stålhammar o. friherrinnan Beata Eleonora Falkenberg af Trystorp):

Adolf, öfverstelöjtnant, † 1907. G. m. Wendela Charlotta Martin, † 1870.

Barn:

1. *Adolf Roland*, f. 1866 $^{4}/_{5}$, major i armén, kapten i Jemtlands fältjägarregtes reserv, RSO (Södertelje). G. 1908 $^{11}/_{5}$ m. *Anna Katarina Wester*, f. 1873 $^{14}/_{8}$.

Döttrar:

Helga Birgitta (Brita), f. 1910 $^{20}/_{5}$.
Wendela Margareta, f. 1914 $^{6}/_{3}$.

2. *Gustaf-Adolf*, f. 1869 $^{28}/_{11}$, f. d. löjtnant vid Vesternorrlands regte, f. d. missionär i Kina (Stockholm). G. 1900 $^{22}/_{2}$ m. *Wilhelmina (Mina) Svensson*, f. 1868 $^{6}/_{2}$.

Söner:

Daniel, f. 1901 $^{5}/_{1}$, student.
Adolf Johannes, f. 1901 $^{25}/_{7}$.

3. *Eva*, f. 1867. Se här ofvan.

Hufvudmannens faders kusin:

Johan Henrik, kaptenlöjtnant, † 1860. G. m. Sophia Charlotta Hericourt de Mazarde, † 1879.

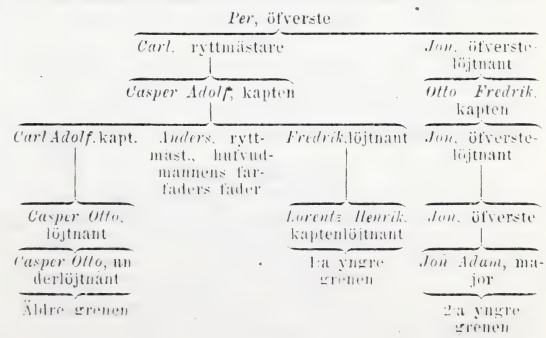

Dotter:

Elisabeth Helena Charlotta Amanda, f. 1843 $^{29}/_{1}$, f. d. telegrafist (Malmö).

Äldre gren af ätten:

Casper Otto, underlöjtnant, † 1851. G. 1:o m. Sophia Elisabeth Hedström, † 1842; 2:o m. Anna Sara Hedström, † 1872.

Döttrar, i 1:a giftet:

Jenny Sofia, f. 1841 $^{27}/_{10}$ (Hvetlanda).

i 2:a giftet:

Augusta Matilda, f. 1845 $^{10}/_{7}$ (Lamhult).

Yngre grenar af ätten:

Första grenen:

Lorentz Henrik, kaptenlöjtnant, † 1866. G. m. Christina Charlotta Stenström, † 1856.

Barn:

1. Folke Hjalmar Otto, löjtnant, † 1906. G. m. Brita Maria Mathilda Ljungberg, † 1890.

Son:

Carl Hampus Mary Henrik, f. 1869 $^{19}/_{5}$, jur. utr. kand., kanslisekreterare i civildepartementet, R W O (Stockholm).

2. Claës Hampus Reinhold, kassör i riksbanken, † 1904. G. m. Maria Julie Jakobina Svedman, † 1905.

Barn:

1) *Lorentz Hjalmar Baltzar Fredrik*, f. 1872 $^{15}/_{8}$, major vid Helsinge reg:te, R S O, Skytte G M (Gefle). G. 1:o 1900—1907 (m. Maria Krook i hennes 1:a gifte); 2:o 1914 $^{2}/_{2}$ m. *Charlotte* (*Lotte*) *Hedenstierna*, f. 1883 $^{3}/_{8}$.

Barn, i 1:a giftet:

Carl Jan Hampus, f. 1906 $^{4}/_{1}$.
Dagny Ulla Birgit Maria, f. 1901 $^{2}/_{7}$.
Maja Sigrid Wilhelmina, f. 1904 $^{7}/_{8}$.

i 2:a giftet:

Caspar Otto Hjalmar, f. 1914 $^{29}/_{12}$.
Claës Göran Hjalmar, f. 1922 $^{23}/_{4}$.
Märtha Elisabeth Marilotte, f. 1916 $^{7}/_{4}$, stiftsjungfru.

2) *Hilda Charlotta Maria Eleonora*, f. 1860 $^{9}/_{4}$ (Tenhult).

3) *Julia Henrietta Charlotta*, f. 1863 $^{21}/_{7}$ (Stockholm).

4) *Helena Charlotta Elisabeth*, f. 1867 $^{15}/_{8}$. Enka 1916 efter Johan Hilmer Bergström, kyrkoherde (Engelholm).

3. Carl Hjalte Fredrik, major, † 1912. G. 1:o 1873 m. Adèle Beate Fredrique Freidenfelt, † 1889; 2:o 1891 m. *Ingrid Hult*, f. 1867 $^{4}/_{5}$ (Stockholm).

Barn i 1:a giftet:

1) *Charles Hjalte Lorentz George Henry Humphreys* (*Harry*), f. 1878 $^{8}/_{6}$, reg:tsveterinär vid Göta artilleriregte, R W O, A L L O, A I W O (Göteborg). G. 1918 $^{23}/_{10}$ m. *Estrid Katarina Hård af Segerstad*, f. 1896 $^{10}/_{8}$.

Dotter:

Margaretha Cecilia Sigrid Eva Christina, f. 1919 $^{22}/_{7}$.

2) *Sigrid Matilda Adèle Hortensia Louise Charlotte* (*Maud*), f. 1876 $^{2}/_{10}$ (Karlskrona).

4. *Hortense Eleonora Paulina*, f. 1832 $^{30}/_{4}$ (Karlskrona).

Andra grenen:

Jon Adam, major, † 1907. G. m. Maria Aurora af Pontin, † 1899.

Barn:

1. *Carl-Adam Constans*, f. 1853 $^{26}/_{4}$, öfverste i II arméfördelningens reserv, f. d. öfverste o. chef för Kalmar reg:te, verkst. direktör i Smålands m. fl. provinsers hypoteksförening, vice ordf. i Smålands ensk. bank i Vexiö, ledamot i styrelsen för Sveriges allm. hypoteksbank, K. M:ts ombud i styrelsen för Säfsjöström-Nässjö jernvägsaktb., K S O 2 kl. Eg. Salshult, Sjögle o. Störstorp, alla i Småland (Vexiö). G 1883 $^{28}/_{8}$ m. friherrinnan *Naëmi Elisabeth* (*Emi*) *Lilliecreutz*, f. 1864 $^{24}/_{2}$.

Barn:

1) *Per Hammar*, f. 1884 $^{18}/_{8}$, jernvägsingeniör

(Rosario de la Frontera, Argentina). G. 1:o 1911 m. Hildur Sigrid Virginia Claeson, † 1912; 2:o 1913 $^{2}/_{6}$ m. *Maria Hortenzia Rada*, f. 1897 $^{1}/_{4}$.

Döttrar i 2:a giftet:

Naëmi Mary, f. 1914 $^{1}/_{8}$.
Marie-Aurore, f. 1916 $^{3}/_{7}$.
Hortenzia, f. 1918 $^{12}/_{5}$.

2) *Fritz Jon Adam*, f. 1888 $^{7}/_{4}$, löjtnant i Kalmar reg:tes reserv. Arr. Salshult, Sjögle o. Störstorp (Salshult, Stenberga). G. 1915 $^{5}/_{6}$ m. *Signe Maria Svanström*, f. 1887 $^{31}/_{3}$.

Barn:

Jon Adam, f. 1922 $^{25}/_{2}$.
Maria Elisabeth (Beth), f. 1916 $^{22}/_{5}$.

3) *Henrik Carl-Adam*, f. 1898 $^{14}/_{9}$, fänrik vid Smålands husarreg:te (Eksjö).
4) *Jon Carl-Otto*, f. 1899 $^{16}/_{12}$, student, landtbrukselev.
5) *Greta Maria*, f. 1886 $^{15}/_{6}$. G. 1907 $^{22}/_{8}$ m. *Lars Valdemar Ståhle*, f. 1875 $^{24}/_{2}$, maskininspektör för enskilda jernvägar i väg- o. vattenbyggnadsstyrelsen, R W O (Stockholm).
6) *Anna Elisabeth (Anna-Lisa)*, f. 1890 $^{18}/_{8}$. G. 1915 $^{11}/_{9}$ m. *Carl Constans Duodecimus Sabelström*, f. 1877 $^{5}/_{5}$, förste maskiningeniör vid statens jernvägar (Liljeholmen).
7) *Helfrid Harriet Aurore*, f. 1893 $^{18}/_{5}$, gymnastikdirektör (Stockholm).

2. *Otto August Garibaldi*, f. 1862 $^{22}/_{11}$, major i Jönköpings reg:tes reserv, R S O, R W O, Skytte G M (Jönköping). G. 1912 $^{15}/_{2}$ m. *Emy Carolina Wilhelmina Nordström*, f. 1869 $^{16}/_{8}$.
3. *Aurora Sofia Louisa*, f. 1857 ^{18} 6 (Hvetlanda).

Adl. ätten **Stålhandske.**
N:o 98.

Finsk ätt; adlad 1574; introducerad 1625.

GUSTAF ADOLF VINCENT (son af ingeniören Johan David Stålhandske o. Sigrid Märta Vincentsdotter), f. 1868 $^{29}/_{9}$, typograf (Solhem, Spånga). G. 1892 $^{22}/_{11}$ m. *Johanna Maria (Hanna) Lönnberg*, f. 1867 $^{17}/_{7}$.

Barn:

Thorsten Adolf Vincent, f. 1899 $^{22}/_{1}$, steward.
Gustaf Ture Sigurd, f. 1901 $^{28}/_{4}$.
Seger Johan David, f. 1908 $^{9}/_{3}$.
Sigrid Maria, f. 1893 $^{7}/_{7}$, lärarinna vid Stockholms folkskolor (Spånga).
Hildegard Aurora, f. 1896 $^{25}/_{10}$, skrifbiträde vid Riksförsäkringsanstalten.
Elna Margareta, f. 1903 $^{4}/_{11}$.
Karin Ingeborg, f. 1906 $^{8}/_{1}$.
Gunborg Eleonora, f. 1911 $^{12}/_{10}$.

Hufvudmannens syskon:

Carl Johan Axel, f. 1873 $^{1}/_{10}$ (Cenatle, Mexico).
Hildegard Adèle (Hildi), f. 1871 $^{11}/_{3}$. G. m. *Hans Ibsen*, civilingeniör (Detroit, Mich., USA).

Hufvudmannens faders syskon
(barn af sergeanten Gustaf Adolf Stålhandske o. Anna Elisabeth Thorsell):

1. *Axel Daniel*, f. 1832 $^{28}/_{11}$. Eg. o. beb. Lunds på Gotland (Hallvards). G. 1867 $^{2}/_{7}$ m. *Laura Sofia Löfgren*, f. 1844 $^{30}/_{5}$.

Barn:

1) *Claës*, f. 1868 $^{27}/_{8}$, inspektor vid Lunds (Hallvards).
2) *Nils Thomas*, f. 1870 $^{4}/_{6}$, major vid Gotlands infanteriregte, RSO. Eg. o. beb. Graune på Gotland (Hallvards). G. 1899 $^{8}/_{12}$ m. *Mathilda Charlotta (Thilda) Poignant*, f. 1873 $^{23}/_{7}$.

Barn:

Nils Axel, f. 1901 $^{30}/_{8}$, med. stud. (Stockholm).
Laura Maria (*Maj*), f. 1905 $^{28}/_{5}$.

3) *Knut Gustaf*, f. 1872 $^{6}/_{5}$, f. d. major o. chef för Lauenburgska fotartillerireg:tet n:o 20, f. d. kapten vid Boden-Karlsborgs artillerireg:te, chef för Malms skyddskår i Finland, R S O, R Joh O, R Pr J K 1 o. 2 kl, Rum J M (Grankulla, Finland). G. 1:o 1906 m. Ida Helena Tillberg, † 1915; 2:o 1917 $^{5}/_{9}$ m. *Editha Anna Bertha Elise* (*Edith*) *von Bülow* från Tyskland, f. 1885 $^{18}/_{9}$.

Barn, i 1:a giftet:

Ida Laura Elisabeth, f. 1908 $^{1}/_{8}$.

i 2:a giftet:

Carl-Gustaf Axel, f. 1918 $^{4}/_{6}$.
Birgitta, f. 1920 $^{23}/_{3}$.

4) *Carl Thorsten*, f. 1879 $^{3}/_{1}$, sjökapten, föreståndare för argentinska statens meteorologiska anstalt vid Neùquèn (Cipoletti, Argentina). G. 1914 $^{28}/_{8}$ m. *Ingrid Bay* från Norge, f. 1890 $^{6}/_{1}$.

Barn:

Otto Lennart, f. 1915 $^{17}/_{8}$.
Elin Dagny Margareta, f. 1917 $^{16}/_{5}$.

5) *Otto Daniel*, f. 1882 $^{29}/_{5}$, kapten vid Vestgöta reg:te, R Joh O (Venersborg). G. 1910 $^{24}/_{8}$ m. *Maria Carolina Huss*, f. 1888 $^{3}/_{9}$.

Barn:

Thomas Martin, f. 1911 $^{12}/_{6}$.
Carin Laura Alexandra, f. 1915 $^{4}/_{4}$.

6) *Laura Sofia Elisabeth* (*Lalla*), f. 1876 $^{13}/_{1}$, sekreterare i Gotlands fjäderfäavelsförening (Lunds, Hallvards).

2. *Carolina Charlotta* (*Calla*), f. 1830 $^{17}/_{7}$. Enka 1906 efter Sven Israël Svensson, bankkamrer (Eksjö).

Hufvudmannens faders kusin:

Carl Frans Gerhard, underofficer, † 1890. G. m. Lovisa Ulrika Lundgren, † 1914.

Barn:

Carl Viktor, f. 1849 $^{18}/_{2}$, öfverlots (Cardiff, England).

Sigrid, f. 1855 $^{22}/_{6}$. Enka 1909 efter Frans Wilhelm Olsson, gjutare (Karlskrona).

Berta, f. 1861 $^{20}/_{10}$. G. 1889 $^{7}/_{12}$ m. *Johan André (John) Olsson*, f. 1858 $^{17}/_{4}$, hattmakare (Karlskrona).

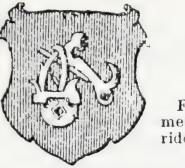

Adl. ätten **Stålhane**, N:o 292.

Finsk ätt; adlad 1641; introducerad 1642 med namnet Stålhana; immatrikulerad på riddarhuset i Finland, där en gren finnes.

HENNING (son af öfverstelöjtnanten Edvard Hjalmar Eugène Stålhane), f. 1872 $^{5}/_{9}$, öfverstelöjtnant vid Norrbottens regte, f. d. generalstabsofficer, RSO, RWO, RDDO, Skytte GM (Boden). G. 1:o 1904 m. Hedvig Maria Carolina Zettergren, † 1905; 2:o 1907 $^{23}/_{2}$ m. *Vivi Charlotta Forsell*, f. 1880 $^{18}/_{6}$.

Barn, i 1:a giftet:

Hedvig Charlotta, f. 1905 $^{6}/_{8}$.

i 2:a giftet:

Otto Mauritz, f. 1907 $^{19}/_{12}$.

Henning Eugène, f. 1913 $^{24}/_{4}$.

Hufvudmannens moder:

Bertha Carolina Schale, f. 1849 $^{21}/_{5}$. G. 1869. Enka 1900 (Stockholm).

Hufvudmannens syskon:

1. *Otto*, f. 1875 $^{26}/_{1}$, civilingeniör (Stockholm). G. 1899 $^{4}/_{10}$ m. *Martha Johanna Ohlsson*, f. 1877 $^{4}/_{12}$.

   Barn:

   Johan Bertil, f. 1902 $^{1}/_{7}$.

   Märta, f. 1900 $^{5}/_{7}$.

2. *Arvid*, f. 1879 $^{16}/_{9}$, tjensteman vid Surahammars bruks aktb. (Surahammar). G. 1910 $^{3}/_{3}$ m. *Ebba Engel Anna Vilhelmina Ulfsberg*, f. 1877 $^{19}/_{4}$.

   Döttrar:

   Margaretha Elisabeth, f. 1911 $^{19}/_{5}$.

   Ebba Marianne, f. 1913 $^{21}/_{12}$.

3. *Anna*, f. 1871 $^{4}/_{10}$, stiftsjungfru (Stockholm).

Hufvudmannens faders farbroder:
Anders Erik, fältväbel, † 1845.

Son:
Johan Mauritz Alexander, fanjunkare, †. G. m. Johanna Mathilda Andersson, †.

Söner:
1. *Otto Wilhelm*, f. 1859 $^{8}/_{4}$, fanjunkare vid Skaraborgs regte, svärdsman (Carlslund, Björsäter, Lugnås). G. 1887 m. *Julia Mathilda Hård*, f. 1859 $^{20}/_{9}$.

Barn:
Carl Wilhelm Hilarius, f. 1888 $^{21}/_{2}$, bokhållare (Mariestad). G. 1919 $^{26}/_{12}$ m. *Agnes Elisabeth Lundgren*, f. 1891 $^{5}/_{12}$.
Ernst Alexander, f. 1890 $^{29}/_{10}$, mekaniker (Fagerlid).
Erik Gustaf, f. 1897 $^{31}/_{7}$, jernvägstjensteman (Lugnäs).
Agda Cecilia, f. 1893 $^{3}/_{4}$.
Elsa Ingeborg, f. 1901 $^{23}/_{4}$.

2. Anton Gustaf, sergeant, † 1908. G. 1888 m. *Augusta Jonsson*, f. 1858 $^{12}/_{9}$ (Örebro).

Döttrar:
Ester Maria Viktoria, f. 1889 $^{29}/_{11}$, interurbantelefonist.
Alice Gertrud Augusta, f. 1895 $^{13}/_{2}$.

Adl. ätten **Stärck**, N:o 233.

Svensk ätt; adlad 1632; introducerad 1634 · en gren af ätten lefver i Tyskland under namnet von Storch.

PER JOHAN BERNHARDT (PEJE) (son af grosshandlaren Axel Lennart Stårck o. Anna Johanna Lovisa Bernhardt), f. 1864 $^{17}/_{1}$, pianist, GM (Neapel, Italien).

Hufvudmannens syster:
Hilda Katarina, f. 1865 $^{5}/_{3}$. Fru *Fiebelkorn* (Trosa).

Hufvudmannens faders syskon:

1. Johan Agathon, kommissionslandtmätare, bankdirektör, † 1899. G. 1875 m. *Carolina* (*Lina*) *Hammarstrand*, f. 1845 $^{23}/_{10}$ (Ulricehamn).

Söner:

Per Johan Xenophon (*Jon*), f. 1884 $^{14}/_{4}$, fil. d:r, lektor i modersmålet o. tyska vid högre allm. läroverket i Vestervik, läroverksbibliotekarie derstädes. Eg. o. beb. villa Nolgården i Vestervik.

Bror Erik Kilian, f. 1885 $^{8}/_{7}$, jur. kand., e. o. hofrättsnotarie, t. f. assessor å landskontoret i Östergötlands län. Eg. del i Högliden i Östergötland (Linköping).

2. *Sofia Jakobina* (*Binni*), f. 1846 $^{8}/_{6}$. Enka 1905 efter Per Erik Lindberg, landtbrukare (Strengnäs).

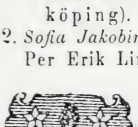

Adl. ätten **Svedenborg**, N:o 1598.

Svensk ätt från Dalarne; hette förut Svedberg; adlad 1719; introducerad 1720.

Jesper Gustaf, major

Jesper, kapten — *Gustaf*, assessor

Karl Gustaf, kammarherre, hufvudmannens farfader — *Jesper Gustaf*, provinsialläkare — *Sven Herman*, assessor

1:a yngre grenen — 2:a yngre grenen

GUSTAF VILHELM EMANUEL (son af öfverstelöjtnanten Gustaf Erik Oscar Svedenborg), f. 1869 $^{17}/_{6}$, öfverstelöjtnant i armen, major i Wendes artilleriregi:tes reserv, verkst. direktör vid systemaktb. i Varberg, RSO. Eg. o. beb. Svedenborgsgården i Varberg. G. 1:o 1893 m. Anna Sofia Nordenskiöld; 2:o 1904 $^{4}/_{5}$ m. *Hedvig Tamm*, i hennes 2:a gifte, f. 1872 $^{20}/_{4}$, författarinna.

Barn i 1:a giftet:

Gustaf Erik Emanuel, f. 1897 $^{23}/_{9}$, fil. kand., civilingeniör (Stockholm).

Gunhild (Gull), f. 1894 $^{5}/_{1}$, agronom, lärarinna vid Rimforsa landtbruksskola.
Dagmar Elisabeth (Dagg), f. 1895 $^{2}/_{12}$, gymnastikdirektör (Margate, England).
Ebba Anna Maria, f. 1903 $^{25}/_{8}$.

Hufvudmannens moder:

Maria Therése Fock, ugo 1846, B, f. 1844 $^{20}/_{12}$. G. 1866, enka 1907 (Stockholm).

Hufvudmannens syskon:

1. *Emanuel*, f. 1871 $^{13}/_{9}$, ryttmästare vid Lifreg:tets husarer, kasernofficer, R S O. Eg o. beb. Villa Svedenborg (Sköfde). G. 1899 $^{29}/_{9}$ m. *Anna Ester Elisabet Holm*, f. 1880 $^{2}/_{1}$.

Barn:

Gustaf Birger Waldemar Emanuel, f. 1901 $^{22}/_{5}$, fänrik vid Lifreg:tets husarer (Sköfde).
Birger Vilhelm Emanuel, f. 1903 $^{15}/_{12}$.
Jesper Emanuel, f. 1906 $^{24}/_{12}$.
Ester Margareta, f. 1913 $^{9}/_{2}$.
Elisabet, f. 1919 $^{7}/_{8}$.

2. *Ulla Julie Fredrique*, f. 1867 $^{5}/_{11}$. Fru *Fries* (Stockholm).

Hufvudmannens faders farbroder:

Jesper Emanuel, kapten, † 1871. G. m. Anna Charlotta Fägersten, † 1863.

Son:

Axel Emanuel, godsägare, † 1922. G. 1861 m. *Maria Katarina Elisabeth (Betty) Ahlgren*, f. 1842 $^{5}/_{12}$. Eg., tillsammans med barnen, o. beb. Sjögård i Västergötland (Varnumskulle).

Barn:

1) *Jesper Johan Emanuel*, f. 1862 $^{3}/_{7}$, major i armén, kapten i Hallands reg:tes reserv, öfverkontrollör vid brännvins- o. maltdryckstillverkningen, R S O (Göteborg). G. 1899 $^{25}/_{4}$ m. *Karin Evelina Sjöblom*, f. 1870 $^{8}/_{2}$.

Barn:

Carl Axel Måns Jesper, f. 1900 $^{19}/_{9}$, jur. stud. vid universitetet i Uppsala.

Gunilla Katarina Cecilia, f. 1901 $^{24}/_{12}$, stiftsjungfru, student.

Margareta Sofia Elisabet, f. 1903 $^{18}/_{5}$, stiftsjungfru.

2) *Carl-Gustaf Jesper*, f. 1864 $^{1}/_{7}$, f. d. kontorschef (Hjo). G. 1895 $^{1}/_{6}$ m. *Ebba Theodora Olsén* från Norge, f. 1865 $^{29}/_{5}$.

Barn:

Jesper Peder Emanuel, f. 1899 $^{5}/_{6}$, student, elev vid Chalmers tekn. institut (Göteborg).

Håkan Axel Jesper, f. 1904 $^{1}/_{7}$, student vid universitetet i Uppsala.

Hervor Ebba Charlotta, f. 1896 $^{3}/_{6}$, stiftsjungfru, ex. lärarinna.

3) *Axel Jesper Waldemar*, f. 1869 $^{26}/_{1}$, exam. apotekare (Landskrona). G. 1905 $^{15}/_{11}$ m. *Beate Charlotta Emilia Engstedt*, f. 1873 $^{27}/_{11}$.

Dotter:

Margareta, f. 1908 $^{24}/_{12}$.

4) *Erik Johan Jesper*, f 1870 $^{16}/_{9}$, förvaltare vid Sjögård (Varnumskulle).

5) *Viktor Jesper Emanuel*, f. 1878 $^{2}/_{6}$, förste stationsskrifvare vid statens jernvägar, löjtnant i Skaraborgs regtes reserv (Falkenberg). G. 1913 $^{25}/_{10}$ m. *Anna Mathilda Persson*, f. 1882 $^{13}/_{5}$.

6) *Jesper Knut Bertil*, f. 1881 $^{21}/_{11}$, civilingeniör, Borås stads byggnadschef (Borås). G. 1914 $^{7}/_{4}$ m. *Signe Margareta (Greta) Götlin*, f. 1889 $^{3}/_{2}$.

Barn:

Bengt Jesper, f. 1916 $^{24}/_{6}$.

Ulf Jesper, f. 1919 $^{4}/_{8}$.

Brita Margareta, f. 1917 $^{7}/_{9}$.

7) *Dagmar Anna Maria*, f. 1866 $^{2}/_{3}$, sjuksköterska (Jonsered).

8) *Elisabeth*, f. 1874 $^{26}/_{10}$ (Sjögård).

Yngre grenar af ätten:

Första grenen:

Jesper Gustaf, provinsialläkare, † 1879. G. m. Carolina Fredrika Zickerman, † 1890.

Barn:

1. *Jesper Gustaf Henrik Herman*, f. 1846 $^{27}/_{2}$. Eg.

o. beb. Broddetorp-Knecktegården i Vestergötland (Broddetorp). G. 1875 m. Johanna Jönsson, † 1915.

Döttrar:

Anna Charlotta Carolina, f. 1876 $^{15}/_{4}$.

Ellen Sofia, f. 1877 $^{8}/_{5}$. Enka 1921 efter Alfred Särén, komminister (Sunnersberg, Lidköping).

Agnes (Jes), f. 1883 $^{14}/_{6}$. G. 1915 $^{19}/_{12}$ m. *Carl Johan Nordlund*, f. 1877 $^{16}/_{6}$, förrådsförvaltare (Venersborg).

Märta, f. 1887 $^{6}/_{1}$.

2. *Carolina Ebba Beata (Lilly)*, f. 1842 $^{11}/_{2}$. Enka 1894 efter Johan Fredrik Rudolf Björck, borgmästare (Sundsvall).

3. *Hedvig Lovisa (Hedda)*, f. 1844 $^{6}/_{7}$. Enka 1913 efter Johan Edvard Rosenlind, försäkringsdirektör (Stockholm).

4. *Signe Fredrika Amalia*, f. 1853 $^{6}/_{12}$ (Stockholm).

5. *Agnes Clara Elisabeth*, f. 1857 $^{2}/_{2}$. Enka 1909 efter Ernst Magnus Kristofer Skårman, trafikchef (Råsunda).

Andra grenen:

Sven Herman, assessor, † 1849. G. m. Maria Lovisa von Seth, † 1882.

Son:

Johan Gustaf Emanuel, f. 1847 $^{3}/_{4}$, f. d. ryttmästare vid Kronprinsens husarregte, RSO, RDDO, RPrR ÖO4kl, RÖFrJO (Malmö). G. 1881 $^{5}/_{11}$ m. *Ottonie Lindström*, f. 1862 $^{5}/_{5}$.

Dotter:

Ida Marie-Louise (Lilly), f. 1883 $^{2}/_{1}$. G. 1913 $^{27}/_{9}$ m. *Carl-Ossian Kjellberg*, f. 1875 $^{30}/_{9}$, japansk konsul, grosshandlare i Göteborg under firma J. A. Kjellberg & Söner, RWO.

Adl. ätten **Svedenstierna.**

N:o 1659.

Svensk ätt från Vestmanland; adlad 1719; introducerad 1720; utgången på manssidan 1894.

Johan August Reinhold, öfverste, † 1894. G. m. Christina Charlotta Unge, † 1894.

Döttrar:
Augusta Fredrika Eleonora, f. 1840 $^{4}/_{10}$ } (Kristian-
Charlotta Johanna (Lotten), f. 1844 $^{4}/_{2}$ } stad).

Adl. ätten **Svenske.**
N:o 258.

Gammal svensk frälsesläkt; introducerad 1638; utgången i Sverige på manssidan, men lefver ännu i Nordamerika.

Carl Gustaf, sergeant, † 1875. G. 2:o m. Stina Cajsa Jansdotter Dalman, †.

Döttrar:
Ulrika Georgina (Ulla), f. 1849 $^{7}/_{12}$. G. 1891 $^{4}/_{1}$ m. *Jonas Martin Ahlstedt*, f. 1855 $^{24}/_{4}$, målare (Stockholm).
Karolina Gustafva, f. 1865 $^{13}/_{10}$. Enka 1904 efter Carl August Österberg, flaggstyrman (Stockholm).

Adl. ätten **Svinhufvud i Westergötland,**
N:o 199.

Gammal svensk ätt från Dalarne; förnyelse på gammalt adelskap 1581; introducerad 1633.

Carl, major

Carl, kapten	*Lennart*, kaptenlöjtnant
Lorentz, kapten	*Jons*, öfverstelöjtnant
Johan Magnus, ryttmästare	*Henrik Leonard*, löjtnant
Axel Fromhold, kornett	*Daniel*, kapten
Axel Herman, kapten	Yngre grenen
Axel Wilhelm, major, hufvudmannens farfader	

AXEL AUGUST WILHELM (son af kaptenen Carl Wilhelm Svinhufvud i Westergötland), f. 1888 $^{20}/_{5}$, fotograf (Stockholm).

Hufvudmannens moder:
Anna Augusta Lovisa Granberg, f. 1859 $^{7}/_{10}$. G. 1884, enka 1899 (Stockholm).

Hufvudmannens syster:
Anna Charlotta, f. 1886 $^{7}/_{10}$, stiftsjungfru, lärarinna vid Nya elementarskolan för flickor (Stockholm).

Yngre gren af ätten:

Daniel, major, † 1851.

Söner:

1. Gustaf Henrik, brukspatron, † 1877. G. m. Sara Lovisa Carolina af Geijerstam, † 1877.

Son:

Carl Samuel, landtbrukare, † 1886. G. 1874 m. *Augusta Elisabeth Enbohm*, f. 1843 $^{8}/_{7}$ (Göteborg).

Barn:

1) *Gunnar Henrik*, f. 1877 $^{14}/_{11}$, sjökapten (Hofås). G. 1900 $^{21}/_{10}$ m. *Anna Henriksson*, f. 1873 $^{7}/_{10}$.

Barn:

Olof Gunnar Samuel, f. 1905 $^{25}/_{10}$.
Margit Elisabeth Anna, f. 1902 $^{6}/_{1}$.
Gunilla Barbro Maria, f. 1903 $^{6}/_{11}$.
Eva Kristina, f 1914 $^{3}/_{1}$.

2) *Johan Arnold*, f. 1881 $^{28}/_{1}$, tulltjensteman (Göteborg).

3) *Barbro Christina*, f. 1876 $^{3}/_{6}$, stiftsjungfru (Göteborg).

2. David Wilhelm, kapten, † 1871. G. m. Aurora Elisabeth af Geijerstam, † 1893.

Döttrar:

Göthilda Elisabeth Christina (Götha), f. 1840 $^{20}/_{1}$ (Stockholm).

Anna Gunilla, f. 1849 $^{17}/_{5}$. Enka 1901 efter Carl August Vogel från Tyskland, jägmästare. Beb. egen villa i Äppelviken.

Sigrid Maria, f. 1850 $^{12}/_{10}$ (Stockholm).

3. Johan Samuel, kapten, † 1871. G. m. Emannella Christina Gustafva af Geijerstam, † 1892.

Barn:

1) Daniel Christian Wilhelm, major, † 1913. G. m. Selma Paulina Katarina Altberg, † 1911.

Barn:

Carl-Gösta Wilhelm, f. 1874 $^{3}/_{7}$, forstmästare. Eg. o. beb. Dufveholm i Södermanland (Katrineholm). G. 1920 $^{31}/_{7}$ m. *Elin Johanna Karolina Lindbom*, i hennes 2:a gifte, f. 1877 $^{21}/_{7}$.

Stig Bertil Wilhelm, f. 1884 $^{9}/_{7}$, landtmäteriauskultant, assistent i landtmäterikontoret i Göteborgs o. Bohus län (Göteborg).

Anna Barbro Marie Louise, f 1868 $^{29}/_{7}$, husmoder vid Sabbatsbergs sjukhus (Stockholm).

Selma Sigrid Emanuella, f. 1870 $^{1}/_{10}$. G. 1904 $^{4}/_{12}$ m. *Sigurd Rhodin*, f. 1856 $^{31}/_{1}$, professor f. d. föreståndare för Centralanstaltens för försöksväsendet på jordbruksområdet afdelning för jordbruk, R N O, R W O, L L A (Vattholma).

Tyra Ingeborg Selma Wilhelmina, f. 1872 $^{11}/_{4}$, stiftsjungfru. Eg. o. beb. Hebygården i Södermanland (Malmköping).

Gertrud Theresia Brigitta, f. 1876 $^{3}/_{7}$. G. 1896 $^{17}/_{4}$ m. *Erik Gottlieb Müller*, f. 1866 $^{5}/_{8}$, med. d:r, professor i anatomi vid Karolinska institutet, K N O 2 kl, L V A (Stockholm).

2) Gustaf Axel Rudolf, sjökapten, † 1920. G. m. Matilda Emilia Charlotta von Brömssen, † 1913.

Barn:

(1) *Axel Adolf Samuel*, f. 1867 $^{18}/_{8}$, brandchef i Stockholm, f. d. kapten i armén o. löjtnant i Södermanlands reg:tes reserv, f. d kapten i Kongostatens tjenst, R N O, R W O, G V:s Ol M, G M t f, 4 G M br, R N S:t O O, R Fr H L, Fr H M, R br Ilt, B Lej G M, B E S O (Stockholm). G. 1903 $^{29}/_{12}$ m. *Louise Gunilda Koch*, f. 1878 $^{10}/_{6}$.

(2) *Johan Sigurd*, f. 1874 $^{27}/_{11}$, kommendörkapten af 2:a graden vid Kungl flottan, R S O, R Fr H L, R R S:t A O 3 kl, R Pr Kr O 3 kl, R I S:t M L O, R S M (Stockholm). G. 1905 $^{31}/_{10}$ m. *Sigrid Larsson*, f. 1882 $^{28}/_{1}$.

(3) Knut Oskar, kontorsskrifvare, † 1910. G. 1904 m. *Elsa Maria Schauman*, f. 1882 28/4 (Stockholm).

Döttrar:

Elsa Ingegärd Knutsdotter, f. 1905 20/8.
Maud Anna Margareta, f. 1908 3/6.

(4) *Anna La Plata*, f. 1871 26/4 (Stockholm).
(5) *Signe Matilda Charlotta*, f. 1873 8/4.

3) Carl Pontus Samuel, öfverstelöjtnant, † 1912. G. 1874 m. *Gerda Augusta Nordwall*, f. 1854 18/8. Eg. o. beb. Stocktorp i Södermanland (Mellösa).

Barn:

(1) *Pontus Adolf Samuel*, f. 1878 6/3, kapten vid fortifikationen, fortifikationsofficer vid V arméfördelningens stab, R S O (Stockholm). G. 1907 5/6 m. *Karin Maria Theresia Lundin*, f. 1885 27/4.

Barn:

Pontus Johan Torkil, f. 1909 14/11.
Carl Pontus Eugène, f. 1912 17/12.
Pontus Christer Olof, f. 1917 23/10.
Bengt Pontus Andreas, f. 1920 25/3.
Karin Gerda Elisabeth, f. 1908 21/3.
Karin Mary Astrid Birgitta, f. 1918 31/12.

(2) *Pontus Gustaf Leonard (Lennart)*, f. 1879 12/8. agronom. Eg. o. beb. Säfstaholm i Södermanland (Vingåker). G. 1905 10/6 m. *Greta Sofia Björkman*, f. 1880 6/9.

Barn:

Pontus Lennart Lennartsson, f. 1921 30/1.
Margareta Lennartsdotter, f. 1906 9/8.
Barbro Lennartsdotter, f. 1909 9/5.
Gunborg Lennartsdotter, f. 1911 30/4.

(3) *Pontus Olof Åke*, f. 1888 9/6, löjtnant vid Södermanlands reg:te (Strengnäs). G. 1919 27/5 m. *Gerda Sofia Carolina Kihlstedt*, f. 1893 27/5.

Döttrar:

Gerda Dagmar, f. 1920 6/5.
Hedvig Gorel, f. 1922 4/9.

(4) *Malla Amy Ingeborg Augusta*, f. 1876 30/4. G. 1903 22/11 m. *Nils Birger Hessle*, f. 1875 10/4, kapten i Smålands artillerireg:tes reserv, f. d. artilleri-

stabsofficer, anställd vid aktb. Bofors-Gullspång, R S O, R W O, R D D O (Bofors).

(5) *Gunhild Anna Ulrika*, f. 1882 $^{15}/_{12}$. Enka 1917 efter Carl Isak Löfgren, skogsförvaltare (Stocktorp, Mellösa).

(6) *Gerda Eva Margareta*, f. 1884 $^{15}/_{10}$, gymnastikdirektör, Pr R K M 3 kl. G. 1909 $^{21}/_{8}$ m. *Johan Sigurd Melin*, f. 1879 $^{13}/_{4}$, bankdirektör, R W O, G M, Off Ö R K Ht m krigsdek, Pr R K M 2 o. 3 kl. (Stockholm).

4) *Malla Carolina Augusta Thorborg*, f. 1847 $^{16}/_{11}$. G. 1876 $^{11}/_{7}$ m. *Isak August Widebeck*, f. 1844 $^{4}/_{12}$, fil. kand., f. d. adjunkt vid Strengnäs högre läroverk, R W O. Eg. o. beb. Visholmen vid Strengnäs.

5) *Hilma Martina Barbro*, f. 1855 $^{25}/_{3}$, f. d. telegrafist (Nyköping).

Adl. ätten **von Sydow**, N:o 2305.

Gammal pommersk adlig ätt; adlad i Sverige 1830, enl. 37 § regeringsformen; introducerad 1831.

WILHELM DANIEL FINGAL (son af klädeshandlanden Axel Gustaf Reinhold von Sydow o. Gustafva Wilhelmina Björklund), f. 1861 $^{4}/_{8}$, adelsman vid faderns död 1904, handlande (Stockholm). G. 1917 $^{14}/_{10}$ m. *Johanna Maria Sofia (Jenny) Björk*, f. 1858 $^{7}/_{1}$.

Hufvudmannens styfmoder:

Olga Maria Lundin, f. 1864 $^{9}/_{1}$. G. 1902, enka 1904 (Stockholm).

Hufvudmannens systrar:

Maria Gustafva Charlotta, f. 1855 $^{29}/_{4}$ (Stockholm).

Alexandra Amalia Augusta, f. 1857 $^{24}/_{3}$. G. 1887 $^{19}/_{8}$ m. *Christer Hugo Theodor Robsahm*, f. 1861 $^{22}/_{6}$, tjensteman vid Stockholm-Vesterås-Bergslagens jernvägar (Stockholm).

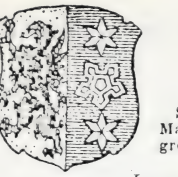

Adl. ätten **Söderhielm**, N:o 1306.

Svensk ätt från Södermanland; hette förut Malmén; adlad 1693; introducerad 1697; en gren lefver i Finland.

Lorentz Niklas, öfverstelöjtnant

Lorentz Peter, bergsråd

Erik Wilhelm, major, hufvudmannens farfaders fader

Erik, assessor

Carl Gustaf, hofjägmästare

Gustaf August, expeditionssekr.

Yngre grenen

ERIC PERCIVAL AXELSSON (son af civilingeniören Axel Wilhelm Fredrik Söderhielm), f. 1896 $^{8}/_{9}$, tjensteman i Riksbanken (Gefle).

Hufvudmannens moder:

Hildegard Katarina Lovisa Almgren, f. 1863 $^{7}/_{4}$. G. 1891, enka 1915. Eg. o. beb. Villa Småningom (Hagaström).

Hufvudmannens syskon:

Lorentz Ragnar Axelsson, f. 1899 $^{24}/_{7}$.

Karin Anna Christina (Stina), f. 1893 $^{21}/_{3}$. G. 1913 $^{27}/_{2}$ m. *Hugo Robert Engström*, f. 1881 $^{10}/_{4}$, grosshandlare (Stockholm).

Hufvudmannens fastrar (döttrar af brukspatronen Axel Ulrik Söderhielm o. Augusta Fredrika Lorichs):

Anne-Marie, f. 1846 $^{7}/_{11}$ (Uppsala).

Clara Hedvig Ulrika, f. 1852 $^{10}/_{9}$. Enka 1912 efter Oscar Theobald Wilhelm Stanzén, kapten (Norrviken).

Hertha Hildegard, f. 1858 $^{6}/_{10}$. Enka 1911 efter Knut Oskar Bergh, bankkamrer (Sala).

Hufvudmannens faders farbroder:

Pehr, kapten, † 1809.

Söner:

1. Axel Wilhelm, öfverstelöjtnant, † 1855.

Söner:

1) Wilhelm Bogislaus, kaptenlöjtnant, † 1868. G. 1:o m. Christina Elisabeth Freundt, † 1862; 2:o m. Gustafva Delina Amilda Hansson, † 1905.

Barn, i 1:a giftet:

(1) *Anna Lovisa Wilhelmina*, f. 1855 $^{13}/_{9}$. G. 1880 $^{8}/_{10}$ m. *Emil Melander*, f. 1856 $^{18}/_{5}$, f. d. öfverste vid generalstaben, K S O 1 kl, Storoff Rum Kr O, K D D O 2 gr, R Pr Kr O 2 kl, K P S B d'A O, R R S:t St O 2 kl, R N S:t O O, L Kr V A (Saltsjö-Dufnäs).

i 2:a giftet:

(2) *Fredrik Wilhelm Nathanaël*, f. 1865 $^{25}/_{3}$, representant för kautschuks- o. guttaperkavaruaktb. Kuntze & C:o i Stockholm (Strengnäs). G. 1906 $^{23}/_{6}$ m. *Anna Elisabeth Lundell*, f. 1880 $^{5}/_{2}$.

Barn:

Knut Wilhelm Eric Torsten, f. 1908 $^{8}/_{1}$.
Gunnar Wilhelm Bogislaus, f. 1913 $^{13}/_{9}$.
Ruth Anna Elisabeth, f. 1909 $^{28}/_{4}$.
Elsa Gunhild Margaretha (*Greta*), f. 1915 $^{18}/_{2}$.

2) Philip Carl Julianus, kapten, † 1881. G. 1857 m. Hilda Maria Henrietta Pripp, † 1918.

Barn:

(1) *Johan Axel Philip*, f. 1858 $^{30}/_{6}$, godsegare, styrelseledamot i Elfsborgs m. fl. läns hypoteksförening, ordf. i styrelsen för bryggeriaktb. J. A. Pripp & Son, ledamot i styrelsen för Göteborgs o. Bohus läns brandstodsbolag, R N O, R W O, Hush G M. Eg. Stora o. Lilla Sund samt Ammenäs, alla i Bohuslän (Stora Sund, Grohed). G. 1895 $^{10}/_{10}$ m. *Syster Ebba Sophie Gadelius*, f. 1869 $^{2}/_{10}$.

Barn:

Philip Edvard, f. 1902 $^{27}/_{9}$.
Sonja Henrietta, f. 1897 $^{29}/_{8}$.

(2) *Elsa Hilda Sofia*, f. 1865 $^{13}/_{5}$. Enka 1900 efter Nils Salander, kapten. Beb. egen villa i Djursholm.

(3) *Martha Augusta Elisabeth*, f. 1867 $^{5}/_{12}$. G. 1903 $^{25}/_{2}$ m. *Carl Adolf Knut Lilliehjörn*, f. 1857 $^{5}/_{10}$, öfverstelöjtnant i armén, major i Göta lifgardes

reserv, R S O, F Fr K 3 kl. Inneh. Tisby fideikommiss i Vestmanland (Stockholm).

(4) *Ruth Ida Henriette*, f. 1874 $^{10}/_{2}$, Ö R K Flt 2 kl m krigsdek. G. 1893 $^{21}/_{9}$ m. *Andreas Elof Bernhard Grill*, f. 1864 $^{4}/_{8}$, ryttmästare i Lifreg:tets husarers reserv, domäntjensteman hos arméförvaltningen, R S O, R W O. Eg. Abbotnäs i Södermanland (Stockholm).

2. Johan Fredrik, öfverste, † 1875. G. m. Johanna Maria Sebell, † 1881.

Söner:

1) Per Fredrik Leonhart, major, † 1896. G. m. Amalia Ingeborg Siger, † 1919.

Barn:

(1) *Per Ragnar*, f. 1867 $^{22}/_{8}$, f. d. kapten i Vermlands reg:te, verkst. direktör för aktb. Surte-Liljedahl, för Kongelfs glasbruks aktb. o. för Buteljglasbrukens försäljningsaktb. Beb. egen villa i Saltsjöbaden. G. 1894 $^{2}/_{10}$ m. *Ida Christina Kolthoff*, f. 1861 $^{16}/_{11}$.

Dotter:

Stina Maria Gustafva, f. 1897 $^{27}/_{6}$, stiftsjungfru.

(2) *Magnus Herman Gunnar*, f. 1872 $^{16}/_{5}$, ingeniör, verkstadsbokhållare (Surahammar).

(3) *Johan Leonard (Lennart)*, f. 1874 $^{8}/_{11}$, civilingeniör, ingeniör vid statens jernvägsbyggnader (Umeå).

(4) *Gustaf Erik*, f. 1882 $^{3}/_{8}$, kapten vid Vermlands reg:te (Karlstad). G. 2:o 1921 $^{4}/_{12}$ m. *Emma Theresia (Thérèse) Piehl*, i hennes 2:a gifte, f. 1888 $^{28}/_{7}$.

(5) *Gertrud Maria*, f. 1870 $^{4}/_{5}$. G. 1911 $^{4}/_{6}$ m. *Frans Einar Bonnevier*, f. 1876 $^{20}/_{5}$, disponent vid Karlstads glasbruk (Karlstad).

(6) *Gustafva Elisabeth*, f. 1879 $^{12}/_{6}$. G. 1910 $^{3}/_{11}$ m. *Gunnar Grahn*, f. 1880 $^{21}/_{3}$, köpman (Umeå).

(7) *Elsa Alma Margareta*, f. 1884 $^{4}/_{9}$, lärarinna vid Beskowska skolan (Stockholm).

2) Axel Erik Mauritz, major, † 1918. G. 1884 m. *Anna Elisabeth (Alice) Pollack*, f. 1859 $^{21}/_{7}$ (Gefle).

Son:

Georg Sixten Mauritz, f. 1885 $^{22}/_{7}$, kapten vid Intendenturkåren, regtsintendent vid Helsinge regte (Gefle). G. 1914 $^{8}/_{4}$ m. *Ernestine Sonja Elisabeth (Stina) Bergman*, f. 1892 $^{16}/_{3}$.

Barn:

Lars Ernst Mauritz Sixtensson, f. 1916 $^{9}/_{8}$.
Karin Lila Elisabeth Sixtensdotter, f. 1915 $^{9}/_{2}$.
Greta Helena Maria Sixtensdotter, f. 1922 $^{19}/_{2}$.

3) Georg Fredrik, sjökapten, † 1893. G. 1877 m. *Emma Leontina Pehrsson*, f. 1855 (Stockholm).

Barn:

Axel Hardy, f. 1881 $^{20}/_{4}$, resande hos firman Aug. Abrahamson & C:o (Göteborg). G. 1915 $^{11}/_{12}$ m. *Stella Aurora Jacobson*, f. 1887 $^{10}/_{10}$.
Paula Georgina, f. 1878 $^{20}/_{2}$. G. 1902 $^{4}/_{9}$ m. *Frans Henry Engström*, f. 1873 $^{4}/_{10}$, fotograf (Helsingfors, Finland).
Greta Jeanne Maria, f. 1890 $^{19}/_{6}$. G. 1916 $^{9}/_{4}$ m. *James Henry Bothén*, f. 1893 $^{28}/_{3}$, sjökapten (Göteborg).

4) Johan Ludvig August, vice häradshöfding, † 1897. G. 1886 m. *Maria Amalia Torell*, f. 1864 $^{7}/_{11}$ (Stockholm).

Barn:

(1) *Harry*, f. 1886 $^{16}/_{12}$, forstmästare (Helgerum, Skaftet). G. 1919 $^{18}/_{10}$ m. *Astrid Minda Bäckström*, f. 1899 $^{24}/_{10}$.

Dotter:

Ragnhild Maria, f. 1920 $^{10}/_{10}$.

(2) *Otto Fredrik Erland*, f. 1889 $^{11}/_{11}$, kapten vid Kungl. flottan (Stockholm). G. 1916 $^{3}/_{3}$ m. *Greta Maria Amelin*, f. 1894 $^{26}/_{9}$.

Barn:

Tom Fredrik Erland, f. 1921 $^{6}/_{12}$.
Gerda Mary-Ann, f. 1917 $^{26}/_{5}$.

(3) *Ebba Beata Maria*, f. 1888 $^{13}/_{2}$. G. 1913 $^{10}/_{9}$ m. *Axel Emil Robert Edman*, f. 1878 $^{9}/_{3}$, direktör i aktb. Wahlén & Block (Stockholm).

(4) *Harriet Ebba Maria*, f. 1897 $^{20}/_{6}$. G. 1919 $^{29}/_{5}$ m. *Ole Gripenberg*, f. 1892 $^{1}/_{10}$, arkitekt (Helsingfors, Finland).

Yngre gren af ätten:

Gustaf August, expeditionssekreterare, † 1868. G. m. Christina Charlotta Sollander, † 1855.

Söner:

1. Wilhelm August, bruksegare, † 1913. G. m. Augusta Bernhardina Lagerstedt, † 1875.

Barn:

1) *Knut Erik Wilhelm*, f. 1871 $^{7}/_{5}$, fil. kand., öfverste vid Intendenturkåren, chef för Intendenturstaben, f. d. generalstabsofficer, K S O 1 kl, R N O, Off I S:t M L O, L Kr V A. Eg. Långvinds bruk i Helsingland (Stockholm). G. 1896 $^{15}/_{7}$ m. *Signe Augusta Gadd*, f. 1871 $^{21}/_{9}$.

Dotter:

Elsa, f. 1897 $^{13}/_{8}$, fil. kand. G. 1922 $^{18}/_{4}$ m. *Carl Henry Tottie*, f. 1888 $^{14}/_{6}$, stabsadjutant o. kapten vid generalstaben (Östersund).

2) *Berna Ulrika Christina*, f. 1873 $^{12}/_{7}$. G. 1895 $^{8}/_{10}$ m. *Gerdt August Lundeberg*, f. 1868 $^{2}/_{5}$, öfverste o. chef för Upplands artilleriregte, öfveradjutant hos H. M. Konungen, f. d. adjutant hos H. M. Konung Oscar II, O H S Gbmt, K S O 2 kl, K D D O 2 gr, Off I S:t M L O, R Fr H L, R Pr R Ö O 3 kl, L Kr V A. Eg. Bommersvik i Södermanland (Uppsala).

2. Lars Johan Axel, bruksegare, † 1909. G. m. Johanna Gustafva Wilhelmina Thunström, † 1903.

Barn:

Fritz Erik August, f. 1862 $^{16}/_{12}$, stationsinspektor vid Sala-Gysinge-Gefle jernväg (Runhällen). G. 1917 $^{16}/_{6}$ m. *Helga Emma Fredrika Swe*, f. 1874 $^{2}/_{2}$.

Bror Oskar Leonard, f. 1866 $^{11}/_{7}$, ingeniör, vistas i Californien.

Alma Augusta, f. 1865 $^{2}/_{5}$. G. 2:o 1896 $^{4}/_{4}$ m. *Carl Henrik Calissendorff*, f. 1865 $^{22}/_{10}$, f. d. disponent (Hudiksvall).

Sofia Wilhelmina (Sissi), f. 1870 $^{2}/_{7}$, stiftsjungfru, bokhållare i jernvägsstyrelsens maskinbyrå (Stockholm).

3. *Knut Oscar*, f. 1840 $^{17}/_{1}$, f. d. kapten vid Andra Lifgardet, R S O, R Pr R Ö O 4 kl (Stockholm). G.

1877 m. grefvinnan Agnes Anna Lovisa Lŏwen, † 1915.

Dotter:

Anna Ulrika, f. 1879. Se grefl. ätten *Stackelberg*.

4. Claës Niklas Theodor, brukspatron, † 1912. G. m. Bertha Emilia Dorotea Suwe, † 1916.

Barn:

1) *Ali Gustaf Julius*, f. 1876 $^{7}/_{3}$, f. d. kansliråd i landtförsvarsdep:tet, RWO. Eg. o. beb. Tolfforsbruk i Gestrikland (Gefle). G. 1908 $^{11}/_{10}$ m. *Helma Katarina Susanna (Karin) Holm*, f. 1880 $^{31}/_{10}$.

Son:

Claes Ulrik Allan, f. 1918 $^{29}/_{1}$.

2) *Erik-Lorentz August Theodor*, f. 1884 $^{15}/_{2}$, löjtnant i Lifreg:tets dragoners reserv. Eg. o. beb. Molnebo i Uppland (Morgongåfva). G. 1916 $^{2}/_{12}$ m. *Stina Olsson*, f. 1895 $^{12}/_{3}$.

Son:

Karl Gustaf Erik-Lorentz, f. 1917 $^{14}/_{9}$.

3) *Oskar Julius Nikolaus*, f. 1886 $^{12}/_{4}$, jur. kand., f. d. registrator vid justitiekombudsmansexpeditionen. Eg Alby, Hagby o. Hemmesta, alla i Uppland (Hagbygård, Täby). G. 1913 $^{19}/_{7}$ m. *Jenny Esther Maria Wahlström*, f. 1886 $^{19}/_{1}$, fil. kand.

Dotter:

Ulrika Margareta (Ulla), f. 1914 $^{11}/_{5}$, stiftsjungfru.

4) *Sten Fredrik Bernhard*, f. 1892 $^{12}/_{2}$, löjtnant i Helsinge reg:tes reserv. Eg. o. beb. Eke i Uppland (Uppsala). G. 1917 $^{20}/_{8}$ m. *Laila Maria Häggblad*, f. 1891 $^{5}/_{5}$.

Söner:

Sven Claës Axel, f. 1918 $^{12}/_{7}$.

En son, f. 1921 $^{20}/_{9}$.

5) *Margareta Emilia Charlotta (Greta)*, f. 1888 $^{1}/_{1}$. G. 1910 $^{21}/_{6}$ m. *Sture Henning Waldemar Holmström*, f. 1882 $^{24}/_{5}$, kapten på reservstat vid Vesterbottens reg:te, verkst. direktör o. styrelseledamot i maritima handelsaktb. (Stockholm).

Friherrl. ätten **Tamm**, N:o 395.

Af adliga ätten Tham; hette äfven förut Tamm; ånyo adlad 1826; friherrlig 1843, enl. 37 § regeringsformen; introducerad sistn. år.

CLAËS GUSTAF ADOLF (son af brukspatronen Adolf Gustaf Tamm o. friherrinnan Augusta Maria Sophia Rålamb), f. 1838 $^{10}/_{8}$, friherre vid farfaderns död 1856, f. v. statsråd o. chef för finansdepartementet, f. d. öfverståthållare, R o K af K M O, K m stk W O, Stk N S:t O O, R P C O, G M, L V A, H L L A (Stockholm). G. 1865 m. Ebba Carolina Tersmeden, † 1921.

Barn:

1. *Gustaf (Gösta)*, f. 1866 $^{15}/_{4}$, hofstallmästare, f. v. statsråd o. chef för jordbruksdepartementet, K W O 1 kl, R N O, Hush G M, L L A. Eg. Orresta i Södermanland (Stockholm). G. 1:o 1890—1919 (m. friherrinnan Anna Augusta Adelswärd); 2:o 1920 $^{16}/_{2}$ m. *Gurli Mollén*, i hennes 3:e gifte, f. 1885 $^{21}/_{11}$.

Barn, i 1:a giftet:

1) *Ragnar Gustafsson*, f. 1893 $^{10}/_{3}$, löjtnant o. reg:tsadjutant vid Svea artillerireg:te (Stockholm). G. 1919 $^{2}/_{7}$ m. *Mary Anna Magdalena Crafoord*, f. 1899 $^{6}/_{2}$.

Barn:

Claes Per Adolf, f. 1922 $^{9}/_{1}$.
Anna Ingegerd, f. 1920 $^{28}/_{7}$.

2) *Torgny Gustafsson*, f. 1896 $^{10}/_{10}$, underlöjtnant vid Svea artillerireg:te (Stockholm). G. 1920 $^{5}/_{6}$ m. *Inga Agnes Maria Kuylenstierna*, f. 1901 $^{8}/_{2}$.

Son:

Stig Torgnysson, f. 1921 $^{21}/_{2}$.

3) *Ingeborg*, f. 1891. Se adl. ätten *Björnstjerna*.
4) *Eva Ebba Birgitta*, f. 1901 $^{6}/_{6}$ (Malsta-Näs, Flen).

i 2:a giftet:

5) *Ulla*
6) *Lisa* } f.f. 1921 $^{2}/_{3}$.

2. *Vilhelm Adolf*, f. 1867 $^{26}/_{5}$, jur. utr. kand., underståthållare i Stockholm, K N O 1 kl, R W O. G V:s Ol M, Storoff Fr Sv S O, R R S:t St O 2 kl m kr, K D D O 2 gr, K Bad O Z I. 2 kl, K I Kr O, R Pr Kr O 2 kl, Off Fr H L, R E V O 4 kl. Beb. eget hus i Stockholm. G. m. *Sofia Maria Viktoria Larsson*, f. 1884 $^{11}/_{3}$.

Barn:

Gustaf Vilhelm (Gösta), f. 1906 $^{16}/_{2}$.
Eric Vilhelm, f. 1910 $^{17}/_{7}$.
Ebba Maria, f. 1908 $^{15}/_{10}$.

3. *Erik*, f. 1873 $^{10}/_{8}$, bergsingeniör (Djursholm). G. 1904 $^{14}/_{9}$ m. grefvinnan *Amelie Carolina Wachtmeister af Johannishus*, f. 1879 $^{1}/_{11}$.

Barn:

Gustaf, f. 1907 $^{13}/_{5}$.
Karin, f. 1906 $^{5}/_{1}$.
Ebba Magdalena (*Malla*), f. 1914 $^{6}/_{8}$.

4. *Claës Fabian*, f. 1879 $^{13}/_{11}$, kommendörkapten af 2:a graden vid Kungl. flottan, chef för sjökrigsskolan, f. d. marinattaché, R S O, G V:s Ol M, K Sp Mer Nad O, R D D O, R Pr Kr O 3 kl, R Meckl G O 1 kl, R R S:t A O 3 kl, L Ö M S (Stockholm). G. 1908 $^{4}/_{1}$ m. friherrinnan *Ewa Ebba Gustafva Beck-Friis*, f. 1884 $^{11}/_{11}$.

5. *Elisabeth*, f. 1875 $^{26}/_{5}$. Enka 1910 efter Per Gustaf Uno Murray, major (Stockholm).

Hufvudmannens syskon:

1. Carl August, ryttmästare, † 1905. G. 1872 m. friherrinnan *Emma Ebba Helena Hedvig Charlotta Åkerhielm af Margrethelund*, f. 1849 $^{11}/_{10}$ (Stockholm).

Döttrar:

Märta, f. 1877. Se friherrl. ätten *Liljencrantz*.
Elisabeth, f. 1880 $^{30}/_{8}$, ledamot af riksdagens andra kammare. Eg. o. beb. Fogelstad i Södermanland (Julita).

2. *Ebba Maria Amalia*, f. 1844. Se grefl. ätten *Cronstedt af Fullerö*.

Hufvudmannens farbröder:

1. Claës Anton. brukspatron, † 1866. G. m. Christina Carolina Östberg, † 1880.

Söner:

1) Adolf Wilhelm, kontrolldirektör, † 1920. G. 1869 m *Hedvig Anna Gustafva Enell*, f. 1849 $^{8}/_{8}$ (Stockholm).

Barn:

(1) *Anton*, f. 1870 $^{25}/_{5}$, civilingeniör, yrkesinspektör i 4:e distriktet (Jönköping). G. 1:o 1896—1909 (m. Saga Helfrid Gerda von Gegerfelt, i hennes 1:a gifte); 2:o 1910 $^{11}/_{6}$ m. *Julia Sofia Nordensson*, f. 1879 $^{12}/_{4}$.

Barn i 1:a giftet:

Gustaf Wilhelm Sebastian (Gösta), f. 1899 $^{5}/_{1}$, fil. stud.

Sonia Brita Saga, f. 1897 $^{7}/_{1}$. G. 1919 $^{1}/_{8}$ m. *Carl Axel Waldemar Wiens*, f. 1892 $^{16}/_{6}$, jur. kand., amanuens i civildep:tet o. hos järnvägsstyrelsen (Stockholm).

(2) *Per Henrik Adolf*, f. 1883 $^{21}/_{12}$, ingeniör, byråingeniör i riksförsäkringsanstalten (Stockholm). G. 1908 $^{1}/_{9}$ m. *Ingeborg Emilia Axell*, f. 1885 $^{1}/_{1}$.

Barn:

Erik Göran Adolf Mauritz, f. 1911 $^{17}/_{1}$.

Hedvig Ingeborg Anita, f. 1918 $^{20}/_{10}$.

(3) *Hedvig*, f. 1872. Se adl. ätten *Svedenborg*.

(4) *Eva Carolina*, f. 1880 $^{16}/_{5}$. G 1901 $^{15}/_{1}$ m. *Johannes Lindbeck*, f. 1873 $^{13}/_{8}$, marinöfverdirektör, R W O. Eg. $^{1}/_{2}$ Karlstorps Backegård i Småland (Stockholm).

(5) *Anna Maria*, f. 1882 $^{20}/_{6}$. G. 1906 $^{18}/_{10}$ m. *Olof Birger Winbladh*, f. 1877 $^{29}/_{7}$, kapten vid Dalregementet. Arr. o. beb Norslund (Falun).

(6) *Ebba Augusta Helena*, f. 1886 $^{28}/_{11}$. G. 1910 $^{14}/_{6}$ m. *Erik Gustaf Otto Holmquist*, f. 1883 $^{18}/_{5}$, kapten vid Intendenturkåren, regtsintendent vid Lifgardet till häst (Stockholm).

2) Per-Gustaf, brukspatron, † 1921. G. 1:o m. Emma Sofia Amalia Gussander; 2:o 1907 m. *Gunhild Johanna Pira*, f. 1878 $^{30}/_{8}$ (Stockholm).

Söner, i 1:a giftet:

(1) *Claës Adolf*, f. 1867 $^{25}/_{6}$, agronom, R W O, R D D O, Skytte G M. Eg. Björknas i Uppland o. hus i Vesterås (Björknäs, Bro). G. 1:o 1896 m. Emmy Hilda Charlotta Silfverswärd, † 1900; 2:o 1901 $^{30}/_{10}$ m. *Mary Carolina Tamm*, f. 1877 $^{15}/_{8}$.

Barn, i 1:a giftet:

Erik Per Adolf, f. 1898 $^{18}/_{8}$.

i 2:a giftet:

Ernst Wilhelm Oscar Fredrik, f. 1902 $^{16}/_{8}$, officersaspirant vid fortifikationen, elev vid krigsskolan (Karlberg, Stockholm).

Carl Gustaf Teodor, f. 1905 $^{27}/_{2}$.

Dagmar Mary Elisabeth, f. 1903 $^{16}/_{10}$.

Emma Signe Carolina, f. 1907 $^{29}/_{7}$.

Anna Johanna Christina, f. 1909 $^{5}/_{2}$.

(2) *Henric Sebastian*, f. 1869 $^{31}/_{5}$, riksgäldsfullmäktig, f. v. statsråd o. chef för finansdep:tet, verkst. direktör i Sveriges allm. hypoteksbank, ledamot i bankinspektionen, ordf. i styrelserna för Allm. brandförsäkringsverket för byggnader å landet, Stockholms rederiaktb. Svea, Stockholm-Vesterås-Bergslagens nya järnvägsaktb., aktb. Kol o. Koks aktb. De svenska kristallglasbrukens o. ångfartygsaktb. Drottningholm-Fittja, K W O 2 kl, R N O. Beb. eget hus i Stockholm. G. 1895 $^{2}/_{10}$ m. *Sofia Charlotta Louise Tham*, f. 1871 $^{1}/_{5}$.

Barn:

a) *Viking Sebastian Henricsson*, f. 1896 $^{21}/_{7}$, löjtnant vid Svea lifgarde. Eg., tills. med syskonen, Lindormsnäs i Uppland (Stockholm). G. 1919 $^{7}/_{10}$ m. *Ebba Katarina Lagercrantz*, f. 1900 $^{5}/_{3}$.

Barn:

En son, f. 1922 $^{20}/_{6}$.

Hedvig Louise Annika, f. 1920 $^{29}/_{7}$.

b) *Henric Sebastian Henricsson*, f. 1897 $^{15}/_{10}$, underlöjtnant vid Lifgardet till häst (Stockholm).

c) *Per Vollrath Sebastian Henricsson*, f. 1905 $^{27}/_{12}$.
d) *Dag Vollrath Sebastian Henricsson*, f. 1911 $^{4}/_{2}$.
e) *Ebba Margareta*, f. 1900. Se adl. ätten *Lagercrantz*.
f) *Dagmar Harriet*, f. 1903 $^{20}/_{11}$.
g) *Louise Marika Elisabeth*, f. 1913 $^{4}/_{5}$.

(3) *Carl Gustaf Casper*, f. 1874 $^{20}/_{10}$, direktör (Stockholm). G. 1:o 1901 (m. Ester Maria Stavenow, i hennes 1:a gifte); 2:o 1921 $^{17}/_{5}$ m. *Elise Martha Helen Bahlcke* från Tyskland, f. 1895 $^{16}/_{2}$.

Barn, i 1:a giftet:
Rolf Casper, f. 1902 $^{24}/_{9}$, student.
Per Johan Folke, f. 1916 $^{29}/_{2}$.
Ester Barbro, f. 1904 $^{30}/_{5}$.
Emma Maria Gunilla, f. 1908 $^{29}/_{4}$.
i 2:a giftet:
Hans Henric Caspersson, f. 1922 $^{7}/_{5}$.

(4) *Nils Arvid Oskar Fredrik*, f. 1876 $^{20}/_{6}$, artist (målare). Eg. Qvista, Kvistaberg o. Jursta i Uppland (Bro).

3) Claës Oscar Sebastian, domänintendent, † 1916. G. 1871 m. *Anna Hildegard Bergendal*, f. 1851 $^{23}/_{8}$ (Stockholm).

Barn:

(1) *Olof Filip Sebastian*, f. 1891 $^{8}/_{3}$, fil. d:r, docent vid skogshögskolan, assistent vid statens skogsförsöksanstalt, t. f. professor vid Alnarps landtbruksinstitut (Alnarp, Åkarp). G. 1918 $^{12}/_{5}$ m. *Ingegärd Bergman*, f. 1892 $^{20}/_{12}$.

Son:
Carl Olof Sebastian, f. 1919 $^{11}/_{10}$.

(2) *Hildegard Carolina*, f. 1873 $^{4}/_{10}$, musiklärarinna, målarinna (Stockholm).

(3) *Anna Alfhild*, f. 1876 $^{16}/_{5}$, med. lic., hjälpklasläkare vid Stockholms folkskolor, läkare vid statens folkskoleseminarium i Stockholm, läkare vid Slagsta skola.

(4) *Ingeborg Matilda*, f. 1880 $^{18}/_{2}$. G. 1906 $^{7}/_{4}$ m. *Peter Josias Hegardt*, f. 1868 $^{3}/_{10}$, öfverste o.

chef för Hallands reg:te, brigadchef, f. d. militär attaché, f. d. generalstabsofficer, K S O 1 kl, R W O, R Fr H L, J H S O 4 kl, J F M, L Kr V A (Halmstad).

(5) *Märta Elisabet Katarina*, f. 1888 $^{10}/_{10}$, fil. mag. G. 1917 $^{27}/_{1}$ m. *Johan Alfred Götlind*, f. 1887 $^{29}/_{9}$, fil. dr:r (Uppsala).

4) Fredrik August, professor, † 1905. G. 1:o 1885 m. Augusta Josefina Elisabeth Lundkvist, † 1898; 2:o 1899 m. *Hedvig Maria Wenngren*, f. 1865 $^{15}/_{10}$ (Uppsala).

Barn i 1:a giftet:

Yngve Sebastian, f. 1891 $^{6}/_{5}$, fil. kand., e. o. amanuens vid Lunds universitetsbibliotek (Lund).

Ebbe Vollrath, f. 1895 $^{27}/_{11}$, student vid Lunds universitet.

Ragnhild Maria, f. 1886 $^{16}/_{5}$ (Lund).

5) Carl Vollrath, hofintendent, † 1913. G. 1885 m. *Anna Cecilia af Wetterstedt*, f. 1866 $^{19}/_{3}$. (Omg. 1918 $^{27}/_{12}$ m. *Björn Gustaf Hazelius*, f. 1866 $^{3}/_{9}$, fil. kand, borgmästare i Vaxholm.)

Dotter:

Elsa Anna Cecilia, f. 1886 $^{28}/_{5}$. G. 1913 m. *Torsten Kreuger*, f. 1884 $^{17}/_{6}$, civilingeniör, verkst. direktör för Industriaktb. Standard o. Sikfors kraftaktb., argentinsk vice konsul (Stockholm).

6) Christian Theodor, öfverstelöjtnant, † 1917. G. 1875 m. *Louise Anna Chevallier* från Schweiz, f. 1852 $^{31}/_{1}$ (Stockholm).

Barn:

(1) *Carl-Axel Erik*, f. 1876 $^{5}/_{9}$, kapten o. kompanichef vid Lifreg:tets grenadierer, R S O (Örebro). G. 1907 $^{18}/_{11}$ m. *Elsa Louise Wahlberg*, f. 1886 $^{23}/_{8}$

Söner:

Carl-Erik Christian Richard Sebastian, f. 1908 $^{5}/_{9}$.

Gösta Hugo Sebastian, f 1915 $^{15}/_{10}$.

(2) *Mary Carolina*, f. 1877. Se här ofvan.

(3) *Anna Hildur Augusta*, f. 1878. Se adl. ätten *Klingenstierna*.

(4) *Anna Greta*, f. 1880. Se adl. ätten *Braunerhielm*.

2. Carl Sebastian, löjtnant, † 1842. G. m. Sophia Wilhelmina Amalia Lamberg, i hennes 1:a gifte, † 1895.
Son:
Hugo Petrus Percival, godsegare, † 1907. G. 1:o 1868 m. friherrinnan Therése Antoinette Lizinka af Ugglas, † 1881; 2:o 1884 $^{20}/_{1}$ m. *Maria Charlotta Unonius*, f. 1852 $^{16}/_{2}$ (Fånö, Stockholm).
Barn, i 1:a giftet:
1) *Hugo Sebastian Hugosson*, f. 1871 $^{13}/_{9}$, godsägare, ordf. i styrelserna för Uppsala läns landtmäns centralförening, för försäkringsbolaget »Löfea» o. för Grillby järnhandelsaktb., R W O. Eg. Eneby o. Hacksta bäda i Uppland (Eneby, Stockholm I). G. 1895 $^{28}/_{8}$ m. *Thyra Kantzow*, f. 1872 $^{3}/_{12}$.
2) *Carl Gustaf Ludvig Hugosson*, f. 1876 $^{12}/_{9}$, e. jägmästare, skogschef vid Fagersta bruk (Fagersta). G. 1902 $^{29}/_{11}$ m. *Elisabeth (Lisa) Broberg*, f. 1880 $^{25}/_{6}$.
Barn:
Nils Hugo Withmar, f. 1903 $^{5}/_{9}$.
Lars Gustaf, f 1916 $^{15}/_{10}$.
Birgit Elisabeth (Beth), f. 1907 $^{23}/_{8}$.
Elsa Thérèse Margareta, f. 1918 $^{11}/_{2}$.
3) *Carl Percival Hugosson (Percy)*, f. 1878 $^{16}/_{2}$, ingeniör (Stockholm). G. 1900 $^{11}/_{9}$ m. *Agnes Estelle (Stella) Sawers* från England, f. 1878 $^{15}/_{11}$.
Döttrar:
Stella Victoria Ugglas, f. 1901 $^{24}/_{5}$.
Mary Thérèse, f. 1904 $^{17}/_{7}$.
4) *Maria*, f. 1868. Se grefl. ätten *von Rosen*.
5) *Sophie Charlotta*, f. 1870. Se friherrl. ätten *Wrangel af Lindeberg*.
6) *Therése Antoinette*, f. 1873 $^{11}/_{6}$ (Stockholm).
7) *Louise Elisabeth Charlotta*, f. 1875. Se friherrl. ätten *Rålamb*.
i 2:a giftet:
8) *Carl Sebastian Hugosson*, f. 1889 $^{1}/_{12}$, R W O.
9) *Nils Erik Hugosson*, f. 1893 $^{3}/_{3}$, löjtnant vid Kronprinsens husarregte (Malmö).
10) *Sune Thorgny Hugosson*, f. 1895 $^{1}/_{2}$, löjtnant vid Kungl. flottan, R W O (Karlskrona).

11) *Katarina Margareta (Karin)*, f. 1886 $^{22}/_{6}$. G. 1912 $^{27}/_{7}$ m. *Carl Erik Swartz*, f. 1878 $^{20}/_{4}$, kapten vid Upplands artilleriregte, artilleristabsofficer, R S O, R W O (Stockholm).

12) *Anna Johanna Grill*, f. 1888 $^{22}/_{7}$. Eg. o. beb. Fånö i Uppland (Stockholm).

13) *Gunhild Elisabeth*, f. 1891. Se friherrl. ätten *Hermelin*.

Adl. ätten Taube, N:o 734.

Gammal estländsk adlig ätt med namnet Taube eller Tuwe, ursprungligen från Tyskland; naturaliserad och introducerad 1668; har utgrenat sig i friherrliga ätten Taube af Odenkat; nyare forskningar hafva emellertid visat, att den ursprungligen naturaliserade ättegrenen, af linjen Maydel-Odenkat, numera endast fortlefver i friherrl. ätten Taube af Odenkat, samt att en annan ättegren, af linjen Issen-Odenkotz, som aldrig blifvit i Sverige naturaliserad, genom oriktigt förfarande vid riddarhusgenealogiens upprättande, sedan 1746 representerat adl. ätten n:o 734; immatrikulerad på riddarhuset i Finland, där grenar finnas.

Claes Johan, ryttmästare

Otto Ernst, öfverstelöjtnant	*Wolter Ludvig*, kapten
Johan Reinhold, öfverste	*Christoffer Reinhold*, fänrik
Johan Reinhold, major	*Arvid Joachim*, major
Otto Lorentz Ewert, kapten. hafvudmannens farfader	Yngre grenen

EVERT CARL JAKOB (son af kammarherren Evert Reinhold Mauritz Taube o. Anna Betzy Thalena Maria von Röök von Block), f. 1870 $^{18}/_{12}$, f. d. löjtnant i Kungl. flottans reserv, sjökapten, befälhafvare på ångaren Uppland. Eg. hus i Göteborg. G. 1902 (m. Gunhild Amalia Alfrida Storck).

Söner:

Sven-Evert Magnus, f. 1903 $^{25}/_{9}$.

Carl-Erik Wilhelm, f. 1906 $^{6}/_{4}$.

Hufvudmannens syskon:

1. *Lars Otto Mauritz*, f. 1874 $^{3}/_{8}$, n kammarjunkare,

agronom, nämndeman inom Östkinds härad af Östergötlands län. Inneh. o. beb. Broxvik fideikommiss i Östergötland (Kättinge) o. bär, såsom innehafvare häraf, namnet *Taube von Block*. G. 1912 $^{3}/_{4}$ m. *Ingeborg Sofia Lilliehöök af Gälared och Kolbäck*, f. 1882 $^{17}/_{9}$.

Barn:

Otto Hugo Lennart, f. 1913 $^{14}/_{2}$.

Otto Gustaf Reinhold, f. 1918 $^{10}/_{1}$.

Augusta Betzy Gunilla, f. 1915 $^{5}/_{7}$, stiftsjungfru.

2. *Magnus Reinhold*, f. 1883 $^{3}/_{8}$, kapten o. kompanichef vid Andra lifgrenadierreg:tet (Linköping). G. 1914 $^{17}/_{10}$ m. *Sigrid Harriet Carola Olson*, f. 1887 $^{3}/_{12}$.

Barn:

Carl Erik Evert Magnus, f. 1920 $^{15}/_{6}$.

Sigrid Betzy Marianne, f. 1915 $^{18}/_{9}$, stiftsjungfru.

3. *Elisabeth Sofia*, f. 1867. Se friherrl. ätten *af Schmidt*.

4. *Alma Betzy Augusta*, f. 1873 $^{29}/_{4}$. Enka 1919 efter Carl Otto Ahnström, kapten (Stockholm).

Hufvudmannens farbroder:

Otto Fredrik, generallöjtnant, † 1906. G. 1863 m. friherrinnan Augusta Maria Rehbinder, † 1918.

Döttrar:

Anna Maria Emilia Adamina, f. 1865 $^{30}/_{4}$ (Vexiö).

Catharina Augusta Emilia (Carin), f. 1869 $^{3}/_{3}$. G. 1896 $^{12}/_{10}$ m. *Axel August Meister*, f. 1865 $^{30}/_{3}$, öfverste o. chef för Karlskrona grenadierreg:te, f. d. generalstabsofficer, K S O 1 kl, R Pr Kr O 2 kl, L Kr V A (Karlskrona).

Märta Sofia Emilia, f. 1871 $^{17}/_{11}$ (Vexiö).

Hufvudmannens faders halfsyster (dotter af kaptenen Otto Evert Taube o. hans 2:a fru, grefvinnan Adamina Wilhelmina Cronstedt af Fullerö):

Sophie Fredrika Lovisa, f. 1843 $^{14}/_{5}$. Enka 1904 efter Carl Anders Georg Ahnström, öfverste (Stockholm).

Yngre gren af ätten:

Arvid Joachim, major, † 1829.

Söner:

1. Carl Arvid, fanjunkare, † 1874. G. m. Catharina Sophia Sandlund, † 1890.

Söner:

1) Oskar Fritiof, faktor, † 1909. G. 1866 m. *Sofie Katarina Sundqvist*, f. 1843 $^{15}/_{1}$ (Risön, Kalix).

Barn:

Karl Fritiof, f. 1867 $^{18}/_{10}$, snickare. Eg. hus i Haparanda G. 1891 $^{22}/_{1}$ m. *Lovisa Amanda Emilia Lundmark*, i hennes 2:a gifte. f. 1859 $^{26}/_{10}$.

Ida Jeannette, f. 1873 $^{23}/_{4}$. G. 1896 $^{24}/_{6}$ m. *Johan William Hjelm*, f. 1873 $^{2}/_{4}$, tullvaktmästare (Stockholm).

Hulda Euphrosyne, f. 1875 $^{25}/_{3}$. G. 1897 $^{16}/_{12}$ m. *Nils Olof Eriksson*, f. 1859 $^{6}/_{10}$, gästgifvare (Autnäs).

Sofie Fredrika, f. 1881 $^{4}/_{3}$. barnmorska. G. 1910 $^{6}/_{1}$ m. *Olof Albert Lannerhjelm*, f. 1874 $^{5}/_{12}$, målaremästare (Kubikenborg, Sundsvall).

Ester, f. 1884 $^{11}/_{7}$, småskolelärarinna (Kalix).

2) Frans August, tullvaktmästare, † 1895. G. m. Anna Brigitta Sundqvist, † 1903.

Barn:

(1) *Otto*, f. 1869 $^{19}/_{6}$, gränsuppsyningsman, stadsfullmäktig i Haparanda, ledamot af direktionen för Haparanda lasarett. G. 1893 $^{22}/_{10}$ m. *Anna Emilia Widgren*, f. 1871 $^{7}/_{5}$.

Barn:

Otto Georg, f. 1903 $^{3}/_{2}$, kontorsskrifvare å landsfiskal-kontoret i Haparanda.

Axel Didrik, f. 1906 $^{26}/_{6}$.

Ivan Alexander, f. 1912 $^{29}/_{5}$.

Rut Emilia, f. 1904 $^{18}/_{12}$ (Linköping).

(2) Carl August, tullvaktmästare, † 1909. G. 1896 m. *Hilda Henrika Lindberg*, f. 1866 $^{15}/_{8}$ (Haparanda).

Barn:

Carl Arvid, f. 1903 $^{22}/_{6}$, handelsbiträde (Haparanda).

Carl Einar, f. 1905 $^{10}/_{11}$ (Luleå).

Sven August, f. 1909 $^{1}/_{9}$.

Hilda Ingeborg, f. 1899 $^{21}/_{9}$, kontorsbiträde å häradsskrifvarekontoret i Lindesberg.

Ingrid Elvira, f. 1901 $^{13}/_{10}$, telefonist (Haparanda).

(3) *Oskar Arvid*, f. 1881 $^{9}/_{12}$. Eg. hus i Hancoch (USA). G. 1904 $^{22}/_{5}$ m. *Hulda Alida Sellberg*, f. 1881 $^{15}/_{12}$.

(4) *Anna Augusta*, f. 1866 $^{23}/_{5}$. G. 1896 m. *Fredrik Svensson*. Eg. hus i Hancoch (USA).

(5) *Emma Sofia*, f. 1867 $^{9}/_{9}$. Enka 1921 efter Nils Fredrik Ribom (Vånafjärden).

(6) *Betty Josefina*, f. 1886 $^{19}/_{3}$. G. 1903 $^{29}/_{11}$ m. *Nils Alfred Nilsson*, f. 1879 $^{26}/_{8}$. Eg. hus i Hancoch (USA).

(7) *Jenny Ingeborg*, f. 1887 $^{4}/_{6}$. G. 1910 $^{29}/_{8}$ m. *Oscar Wilhelm Olsson*, spårvägstjänsteman (Hancoch, USA).

2. Otto Reinhold, tullförvaltare, † 1892. G. m. Fredrika Kjellerstedt, † 1895.

Barn:

1) *Adolf*, f. 1845 $^{23}/_{6}$, f. d. trafikdirektör vid statens järnvägar, direktör i Hälsingborg-Hässleholms järnväg, RNO, RWO, RDDO (Hälsingborg). G. 1873 $^{23}/_{6}$ m. *Karolina Elvira Maria (Karin) Osterman*, f. 1853 $^{9}/_{3}$.

Barn:

(1) *Björn Otto*, f. 1874 $^{31}/_{5}$, förste trafikinspektör vid statens järnvägar (Örebro) G. 1899 $^{31}/_{5}$ m. *Annie Lorenze Stillström*, f. 1874 $^{23}/_{7}$.

Söner:

Stig Otto Gunnar Björnsson, f. 1901 $^{14}/_{8}$, kontorist (Stockholm).

Björn Leif Arvid Björnsson, f. 1911 $^{30}/_{1}$.

(2) *Viking Arvid*, f. 1875 $^{19}/_{10}$, innehar pappershandel o. bokbinderirörelse (Engelholm). G. 1918 $^{19}/_{10}$ m. *Anna Elisabeth Anderberg*, f. 1893 $^{17}/_{2}$.

(3) *Tor Assaph*, f. 1877 $^{31}/_{10}$, byråassistent vid Dalslands järnväg (Ed). G. 1909 $^{23}/_{6}$ m. *Eva Vilhelmina Andersson*, f. 1875 $^{17}/_{8}$.

Barn:

Arne Reinhold Torsson, f. 1916 $^{1}/_{1}$.

Britt, f. 1910 $^{3}/_{11}$.
Inga, f. 1912 $^{17}/_{2}$.

(4) *Gylfe Jesaiah*, f. 1878 $^{28}/_{11}$, köpman (Stockholm). G. 1907 $^{10}/_{2}$ m. *Ida Margrethe Jürgensen* från Danmark, f. 1883 $^{11}/_{2}$.

Barn:

Gösta Barthold Osborne, f. 1913 $^{30}/_{6}$.
Gurli Margareta, f. 1908 $^{2}/_{3}$.
Grace Marianne, f. 1911 $^{20}/_{6}$.

(5) *Drott Jehosuah*, f. 1885 $^{4}/_{4}$, ingeniör, verkst. direktör i Taube & C:o aktb. i Stockholm o. i Mitteleuropeische Industrie- & Handelsgesellschaft i Berlin, ledamot af styrelsen för Disconto- & Effektenkasse A. G. i Berlin, K S E O 2 kl, K Lpp Hus O 2 kl, Pr R K M 3 kl, Bulg R K M 1 kl.

(6) *Bert Itthaï*, f. 1887 $^{1}/_{2}$, kontorschef (Norrköping). G. 1917 $^{6}/_{10}$ m. *Lilly Josefina Andersson*, f. 1892 $^{4}/_{11}$.

Dotter:

Ulla Sigyn Margaretha, f. 1919 $^{5}/_{8}$.

(7) *Ebbe Hiram*, f. 1888 $^{21}/_{6}$, kamrer (Stockholm).

(8) *Yngve Boanerges*, f. 1893 $^{20}/_{2}$, löjtnant vid intendenturkåren (Karlsborg). G. 1917 m. *Greta Prytz*, f. 1896 $^{18}/_{8}$.

Barn:

Ulf Reinhold, f. 1917 $^{14}/_{9}$.
Birger, f. 1921 $^{4}/_{8}$.
Ella Margareta, f. 1919 $^{24}/_{8}$.

(9) *Ruth Aïna*, f. 1876 $^{4}/_{9}$. G. 1905 $^{20}/_{9}$ m. *John Herbert Jenkins*, kapten i canadensiska armén (Vancouver, Canada).

(10) *Nanna Solveig*, f. 1882 $^{8}/_{4}$. Enka 1921 efter Jakob August Hedberg, direktör (Göteborg).

(11) *Britt Walborg Irene*, f. 1883 $^{12}/_{12}$. Enka 1922 efter Erik Arvid Nordqvist, direktör (Stockholm).

(12) *Ave*, f. 1898 $^{3}/_{2}$. Fru *Bergengren*, stenotypist (Helsingborg).

2) *Axel*, f. 1847 $^{15}/_{9}$, kamrer vid Malmö-Simrishamns, Malmö-Trelleborgs, Trelleborg-Rydsgårds, Vestra Klagstorps-Tygelsjö o. Hvellinge-Skanör-Falsterbo jernvägar,

R W O (Malmö). G. 1:o 1875 m. Johanna Matilda Törnsten, † 1876; 2:o 1880 m. Anna Wahlström, † 1881; 3:o 1886 18/8 m. *Clara Ohlsen* från Danmark, f. 1850 22/12.

Barn, i 1:a giftet:

(1) *Mathias (Mattis)*, f. 1876 21/9, artist (målare o. skådespelare) (Stockholm). G. 1911 9/5 m. *Ella Ekman-Hansen* från Danmark, f. 1884 16/4.

Dotter:

Aino Regina, f. 1912 11/7.

i 3:e giftet:

(2) *Sigrid*, f. 1888 7/1. G. 1915 4/10 m. *Johan Julius Rabe*, f. 1890 13/7, musikhistoriker (Partille).

(3) *Anna Ernesta*, f. 1889 5/3, korrespondent vid Iföverken (Bromölla).

(4) *Dagmar*, f. 1890 17/5 G. 1919 2/10 m. *Axel Theodor Vitalis Landahl*, f. 1874 18/1, kyrkoherde i Sunnerby församl. af Skara stift.

3) Arvid Magnus Iljalmar, kontorschef, † 1902. G. m. Elvira Fredrika Robertina Gültzau, † 1908.

Barn:

(1) *Thorsten Arvid*, f. 1880 24/1, flottningschef (Kalix). G. 1914 26/7 m. *Signhild Fredrique Bergman*, f. 1884 13/5.

Barn:

Jan Olof Arvid, f. 1915 28/6.

Bror Arvid Staffan, f. 1916 25/11.

Signhild Birgitta Marianne, f. 1919 22/4.

(2) *Knut Daniel Sigfrid (Sigge)*, f. 1884 5/10, skogsinspektor (Öfverkalix). G. 1919 20/8 m. *Nan Caroline Larson*, f. 1901 20/5.

Dotter:

Nan Greta Viveka Christine, f. 1922 14/7.

(3) *Greta*, f. 1886 5/7. G. 1910 19/5 m. *Hugo Hesselgren*, f. 1873 12/4, öfverstelöjtnant vid Norrlands artilleriregi:te, chef för dess detachement i Boden, R S O.

4) *Carl Gunnar*, f. 1853 5/9, f. d. sjökapten, öfverlots (Göteborg). G. 1884 1/7 m. *Julia Sofia Jacobsson*, f. 1862 15/6.

Barn:

(1) *Carl Otto*, f. 1885 1/8, ingeniör (Göteborg). G. 1911 5/6 m. *Heggy Theresia Wilhelmina Marcusson*, f. 1891 16/11.

Söner:

Åke Percival, f. 1911 11/10.

Arne Wilhelm, f. 1913 4/3.

Stig Ewert, f. 1918 10/5.

(2) *Axel Evert*, f. 1890 12/3, skriftställare (Stockholm).

(3) *Bror Gunnar*, f. 1891 23/7, ex. sjökapten, reservunderlöjtnant i Kungl. flottan (Göteborg).

(4) *Albert Wilhelm*, f. 1893 17/6, sjökapten (Göteborg).

(5) *Knut Esbjörn*, f. 1895 12/5, vistas utrikes.

(6) *Bo Bertil*, f. 1901 14/5, sjöman.

(7) *Gösta Helmer*, f. 1903 9/10, sjöman.

(8) *Märta Sofia*, f. 1888 2/5, gymnastikdirektör (Paris).

(9) *Ester*, f. 1898 8/1, gymnastikdirektör (Stockholm).

(10) *Karin*, f. 1900 4/3.

(11) *Anna Fredrika*, f. 1905 17/12.

(12) *Barbro Jeanette*, f. 1908 20/10.

5) *Hilda*, f. 1840 3/5. Enka 1888 efter Albert Krook, tullförvaltare (Kalix).

6) *Anna*, f. 1843 8/12. Enka 1906 efter Johannes Sällström, sågverksägare o. vice konsul (Luleå).

7) *Johanna Fredrika (Jenny)*, f 1849 17/12. Enka 1901 efter Johan Gustaf Liljebäck, tullförvaltare (Kalix).

8) *Emma Ingeborg*, f. 1856 6/10. Enka 1904 efter John August Bergman, vice konsul. Eg. o. beb. Grytnäs i Norrbotten (Kalix).

9) *Esther*, f. 1860 27/11, föreståndarinna för samskolan i Kalix.

Grefl. ätten **Taube**, N:o 62.

Gammal lifländsk adlig ätt med namnet Tuve och Taube, obestridligen af samma släkt, som adliga ätten Taube; friherrlig 1675, med namnet Taube af Kuddinge; greflig 1719; introducerad samma år.

BROR ERIK GUSTAF LUDVIG (son af kaptenen grefve Eduard Ludvig Taube), f. 1888 $^{21}/_{7}$, kallas, med K. M:ts tillstånd, *Meves-Taube* (Stockholm).

Hufvudmannens moder:

Elvira Maria Lovisa Ekerot, f. 1852 $^{1}/_{10}$. G. 1876, enka 1894 (Stockholm).

Hufvudmannens systrar:

Hedvig Eleonora Maria, f. 1877 $^{27}/_{6}$. G. 1899 $^{16}/_{11}$ m. *Victor Fredrik Ernberg*, f. 1875 $^{9}/_{10}$, e. jägmästare, disponent vid Nordmalings ångsågsaktb., Olofsfors bruk i Västerbotten (Nordmaling).

Alice Johanna Amalia, f. 1878. Se friherrl. ätten *von Otter*.

Hufvudmannens faster (dotter af öfversten grefve Gustaf Erik Adam Taube o. friherrinnan Hedvig Gustafva Eleonora Ridderstolpe):

Alice Desirée, f. 1847. Se friherrl. ätten *Ridderstolpe*.

Grefl. ätten **Taube**, N:o 112.

Af friherrliga ätten Taube af Odenkat; greflig 1734; introducerad 1802.

CARL GUSTAF (son af grefve Gustaf Didrik Taube, i hans 2:a gifte), f. 1867 $^{12}/_{4}$, f. d. kapten i Hallands reg:tes reserv, distriktslandtmätare i Vänersborgs distrikt. Innch. såsom fideikommiss huset n:o 5 vid Norra Blasieholmshamnen i Stockholm (Vänersborg). G. 1900 $^{7}/_{11}$ m. grefvinnan *Hedda Augusta Wendela Marianne von Schwerin*, f. 1875 $^{6}/_{4}$.

Barn:

Carl Fredrik Berendt, f. 1909 $^{21}/_{3}$.

Edvard Philip, f. 1916 $^{2}/_{1}$.

Ebba Marianne, f. 1901 $^{9}/_{8}$, stiftsjungfru.

Hufvudmannens moder:

Emilie Maria Lindqvist, f. 1842 $^{21}/_{6}$. G. 1866, enka 1887 (Marstrand).

Hufvudmannens farbröder

(söner af hofmarskalken grefve Gustaf Johan Taube):

1. Gustaf Edvard, öfverste, †. G. 2:o m. Adelaïde Constance Nyström, i hennes 2:a gifte, †.

Döttrar:

Eva Christina Adelaïde (Adèle), f. 1864. Se adl. ätten *Akrell*.

Marianne, f. 1867 $^{5}/_{8}$. Enka 1919 efter Johan Siegward Glahd Landgraff, skogsförvaltare (Fridhem, Orsa).

Caroline (Carry), f. 1868 $^{30}/_{9}$. G. 1901 $^{20}/_{11}$ m. *Wilhelm Ferdinand Teden*, f. 1865 $^{19}/_{2}$ öfverjägmästare i Dalarnes distrikt, RNO, RWO, RÖFrJO (Falun).

Ebba, f. 1868 $^{30}/_{9}$ (Strengnäs).

2. Henning Adolf, kommissionslandtmätare † 1880. G. G. m. Gertrud Helena Sophia Adelsköld, † 1916.

Barn:

1) *Henning Gustaf Johan*, f. 1851 $^{10}/_{7}$, direktör för Empire Cream Separator Co, andre vice president i Svenska handelskammaren i New-York, KWO2kl. Beb. eget hus i Diamond point, Lake George, N. Y., USA. G. 1883 m. *Margaret Goodman (Madge) Eaton*, f. 1858 $^{29}/_{9}$.

Barn:

(1) *Henning Oriel*, f. 1884 $^{12}/_{9}$, ingeniör (USA). G. 1912 $^{12}/_{10}$ m. *Ida Josephine Campbell*.

Dotter:

Evelyn Kjerstin, f. 1915 $^{19}/_{9}$.

(2) *Arvid Eaton*, f. 1894 $^{14}/_{4}$.

(3) *Margaret Kjerstin (Marjory)*, f. 1888 $^{11}/_{1}$. G. 1915 $^{29}/_{5}$ m. *John Shepard Shedden* (Lake George N. Y., USA).

(4) *Kjerstin Helena*, f. 1893 $^{19}/_{3}$,

2) Arvid Fredrik, envoyé, † 1916. G. 1884 m. friherrinnan *Helene Julie (Ella) Taube af Carlö* från Estland, f. 1860 $^{12}/_{3}$, statsfru hos H. M. Drottningen, Pr R K M 1 o. 3 kl, Württ Ch Kr, Bad Kr Hj K, Ned O N O (Stockholm).

3) *Carl-Evert*, f. 1854 $^{30}/_{4}$, öfverste i IV arméfördelningens reserv, f. d. öfverstelöjtnant vid Svea Lifgarde, O II S Gbmt, O II:s Jmt K N O 2 kl, R S O, R W O, G V:s O1 M, R R S:t St O 2 kl m kr, K Bad O Z L 2 kl, R Pr Kr O 2 kl, K N S:t O O 2 kl, Off Fr H L, Off Belg L O, R D D O, R Ö Fr J O, R I S:t M L O, R S Weim O IIv F 1 kl, Siam O IIv E 4 kl (Stockholm). G. 1886 $^{14}/_{12}$ m. *Emma Mathilda Elisabeth Grabow*, f. 1852 $^{23}/_{5}$, hofsångerska, O II S Gbmt, O II:s Jmt, M L et A m brilj, L M A.

Döttrar:

Eva Gertrud Walfrid Mathilda, f. 1887 $^{26}/_{10}$. G. 1910 $^{29}/_{10}$ m. *Arthur Fredrik Jacobsson*, f. 1876 $^{13}/_{5}$, kapten vid intendenturkåren, regementsintendent vid Första lifgrenadierreg:tet, R S O (Linköping).

Inga Maria Kjerstin Margaret, f. 1888 $^{13}/_{11}$. G. 1910 $^{7}/_{9}$ m. *Gustaf Adolf (Gösta) Kyhlberger*, i hans 2:a gifte, f. 1882 $^{26}/_{5}$, bankir, K W O 2 kl, R N O (Stockholm).

Irma Agnes Louise, f. 1889 $^{6}/_{12}$. G. 1910 $^{29}/_{12}$ m. *Martin Aronowitsch*, f. 1880 $^{1}/_{4}$, bankdirektör. R N O, R W O. Eg. Kaggeholm i Uppland (Stockholm).

4) *Gertrud Sofia Christina*, f. 1855. Se adl. ätten *Wästfelt*.

5) *Ellen Charlotta Sofia*, f. 1861 $^{29}/_{6}$ (Göteborg).

Friherrl. ätten
Taube af Odenkat, N:o 110.

Af adliga ätten Taube: friherrlig 1692; introducerad 1719.

FREDRIK (son af godsegaren frih. Henrik Wilhelm

Engène Taube af Odenkat o. Fredrika Charlotte Elisabeth Fjellstedt), f. 1863 $^{3}/_{10}$, f. d. sjökapten (Helsingborg).

Hufvudmannens syskon:

1. *Pehr Evert*, f. 1871 $^{15}/_{5}$, e. o. hofrättsnotarie, advokat, inneh. juridisk byrå i Växiö. G. 1918 m. *Edith Karolina Wilhelmina Mårtensson*, f. 1888 $^{16}/_{8}$.

Barn:

John Evert Adolf } f. f. 1919 $^{31}/_{3}$.
Carl Evert Wilhelm }

Charlotte Edith Margaretha, f. 1922 $^{5}/_{6}$.

2. *Elisabeth*, f. 1865. Se friherrl. ätten *Åkerhielm af Margrethelund*.
3. *Sofia Margareta*, f. 1872 $^{23}/_{6}$. G. 1920 $^{8}/_{10}$ m. *Carl Gustaf Victor Printzell*, f. 1813 $^{22}/_{8}$, kyrkoherde i Väckelsångs o. Uråsa pastorat, L V O (Väckelsång).

Hufvudmannens farbroder:

Richard Fredrik Gottfrid, godsegare, † 1893. G. 1877 m. *Signe Margareta Wennerberg*, f. 1856 $^{11}/_{9}$ (Uppsala).

Barn:

Nils Evert, f. 1883 $^{18}/_{4}$, fil. d:r, andre bibliotekarie vid Uppsala universitetsbibliotek (Uppsala).

Carl Gunnar, f. 1885 $^{23}/_{6}$, öfverste i kinesiska gendarmeriet, f. d. löjtnant vid Upplands artilleriregte, f. d. kammarpage hos H. M. Drottning Sophia, Kin G Sk O 6 kl, Kin M M (Peking, Kina).

Hedda Carolina Ingegerd, f. 1881. Se adl. ätten *Mannerstråle*.

Adl. ätten Tersmeden, N:o 1940. C.

Gammal fransk adlig ätt, med namnet Saint Lary de Terme; kallade sig sedermera Zeer-Schmitten och slutligen Tersmeden; adlad i Sverige 1751; introducerad 1752; har utgrenat sig i kommendörsätten Tersmeden. Ätterna Tersmeden ega en släktförening, bildad 1912.

GÖRAN JACOB THEODOR (son af bruksegaren

Conrad Jakob August Tersmeden, f. 1889 $^{3}/_{4}$, jur. kand., e. o. assessor i Svea hofrätt (Stockholm). G. 1921 $^{15}/_{10}$ m. *Ebba Margareta Elisabeth Tham*, f. 1893 $^{6}/_{1}$.

Hufvudmannens moder:

Julie Hammarhjelm-Strokirk, f. 1865 $^{1}/_{5}$. G. 1886, enka 1909 (Uppsala).

Hufvudmannens syskon:

Carl August Theodor, f. 1893 $^{12}/_{5}$, tjensteman i Upplands ensk. banks hufvudkontor (Uppsala). G. 1920 $^{12}/_{6}$ m. *Blanka Helena Liljefors*, f. 1896 $^{13}/_{7}$.

Augusta Christina Elisabeth (*Beth*), f. 1890. Se friherrl. ätten *De Geer af Leufsta*.

Yngre grenar af ätten:

Första grenen:

Lars Gustaf, kapten, † 1833.

Söner:

1. Johan Jacob, löjtnant, † 1849.

Son:

Gustaf Jacob, trafikdirektör, † 1893. G. 1872 m. *Elisabeth Christine Steendorff* från Danmark, f. 1852 $^{31}/_{1}$ (Stockholm).

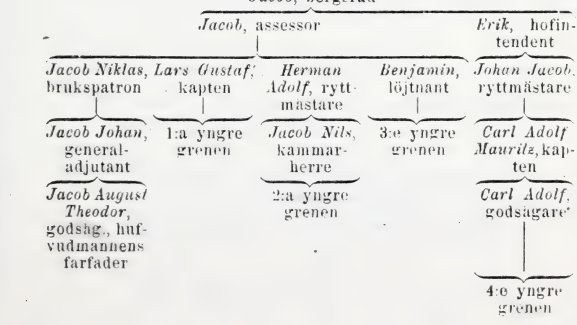

Barn:

1. *Reinhold Jacob Wilhelm*, f. 1874 $^{28}/_{8}$, kapten i Lifregementets grenadierers reserv, direktörsassistent vid straffängelset i Västerås tj f. direktör vid kronohäktet i Ystad. G. 1903 $^{20}/_{11}$ m. *Elna Lindgren* från Danmark, f. 1884 $^{26}/_{1}$.

Barn:

Einar Gustaf Jacob Reinhold, f. 1904 $^{10}/_{10}$, landtbrukselev (Västra Värlinge, Håslöf).

Liesel Wilhelmina Elna Elisabeth, f. 1906 $^{15}/_{4}$.

2. *Christian Wilhelm*, f 1881 $^{22}/_{12}$, ingeniör, verkstadschef vid Falu mek. verkstads aktb. (Falun).
3. *Anna Lovisa Elisabeth*, f. 1873 $^{25}/_{7}$ (Stockholm).
4. *Stanislas Elisabeth* (*Stanny*), f. 1875 $^{11}/_{11}$. G. 1908 $^{15}/_{8}$ m. *Gustaf Robert Nitzén*, f. 1878 $^{19}/_{6}$, stationsinspektor vid statens jernvägar (Vislanda).
5. *Ebba Mariana Elisabeth*, f. 1877 $^{4}/_{9}$, kontorsskrifvare i jernvägsstyrelsen (Stockholm).
6. *Elisabeth*, f. 1880 $^{20}/_{1}$. G. 1920 $^{2}/_{10}$ m. *Per Svante Magnus Stjernqvist*, f. 1882 $^{7}/_{9}$, revisor i riksräkenskapsverket (Stockholm).

2. Gustaf Reinhold, kapten, † 1867. G. m. Wilhelmina Amalia af Wetterstedt, † 1903.

Dotter:

Anna Amalia, f. 1858 $^{2}/_{10}$. Enka 1913 efter Gustave François Constant Cheminais, expositionskommissarie (Paris).

3. Carl Herman, löjtnant, † 1870.

Son:

Carl Ludvig, godsegare, † 1919. G. m. Ebba Charlotta Augusta Gahn, † 1893.

Barn:

1. *Carl Jakob Nils*, f. 1880 $^{25}/_{7}$, civilingeniör, kapten i Väg- o. vattenbyggnadskåren, öfveringeniör vid Göta kanalverk (Hajstorp, Töreboda). G. 1911 $^{20}/_{8}$ m. *Selma Amalia Eliason*, f. 1881 $^{6}/_{3}$.

Son:

Carl Nils, f. 1915 $^{29}/_{3}$.

2. *Carl-Reinhold Henrik*, f. 1882 $^{5}/_{6}$, kapten vid

Förstalifgrenadierreg:tet (Linköping). G. 1913 $^{30}/_{11}$ m. *Ebba Sofia Mathilda af Petersens*, f. 1891 $^{22}/_{10}$.

Döttrar:

Margareta, f. 1914 $^{2}/_{9}$.

Brita, f. 1918 $^{3}/_{6}$.

3. *Thomas Henrik*, f. 1883 $^{15}/_{11}$, kapten vid Södermanlands reg:te (Strengnäs). G. 1920 $^{25}/_{6}$ m. *Johanna Ingeborg Millberg*, f. 1892 $^{9}/_{9}$.

Son:

Sten Reinhold, f. 1921 $^{29}/_{6}$.

4. *Alice Hedvig Fredrika*, f. 1875 $^{12}/_{2}$. G. 1907 $^{8}/_{10}$ m. *Ernst Wilhelm Berggren*, f. 1862 $^{4}/_{2}$, kamrerare vid Kopparbergs ensk. banks afdelningskontor i Orsa.

5. *Märta Henrika Charlotta*, f. 1876 $^{24}/_{12}$ } (Lin-
6. *Sigrid Ebba Carolina*, f. 1878 $^{31}/_{5}$ } köping).

4. Fredrik August, kapten, † 1888. G. m. Hilda Beata Santesson, † 1889.

Barn:

Gustaf Fredrik, f. 1853 $^{10}/_{12}$, f. d. landtbrukare (Hölö).

Hilda Carolina Augusta, f. 1860 $^{6}/_{5}$. G. 1889 $^{20}/_{1}$ m. *Fredrik Emil Schult*, f. 1860 $^{27}/_{7}$, civilingeniör (Newtonville, Mass., U S A).

Andra grenen:

Jakob Nils, kammarherre, † 1867. G. 2:o m. friherrinnan Augusta Jacquette Cederström, † 1860.

Barn:

1. Fredrik Wilhelm, brukspatron, † 1904. G. 1882 m. *Louise Strömberg*, f. 1860 $^{3}/_{11}$ (Strengnäs).

Söner:

1) *Lars Fredriksson*, f. 1884 $^{5}/_{3}$, forstmästare, skogsförvaltare vid Ströms bruks aktb. (Bergsjö). G 1910 $^{23}/_{6}$ m. *Kerstin Augusta Björkman*, f. 1885 $^{15}/_{2}$.

Barn:

Lars Fredrik Wilhelm, f. 1920 $^{13}/_{6}$.

Marianne, f. 1911 $^{14}/_{9}$.

Kerstin Ann-Margret, f. 1914 $^{18}/_{3}$.

Augusta Louise, f. 1917 $^{2}/_{2}$.

Agneta Sophia, f. 1918 $^{11}/_{6}$.

2) *Folke Fredriksson*, f. 1885 $^{28}/_{4}$, ingeniör, föreståndare för ingeniörsfirman C. A. Mörcks filial i Sundsvall. G. 1921 $^{3}/_{10}$ m. *Gunhild Elisabeth Andersson*, f. 1898 $^{29}/_{11}$.

3) *Nils Herman Fredriksson*, f. 1890 $^{1}/_{8}$, student vid Uppsala universitet.

2. *Augusta Sofie*, f. 1848 $^{15}/_{4}$. Enka 1908 efter Filip August Boström, landshöfding (Stockholm).

3. *Anne-Margrete*, f. 1850 $^{17}/_{2}$. Enka 1897 efter Alarik Frithiof Holmgren, professor (Stockholm).

Tredje grenen:

Benjamin, löjtnant, † 1820.

Söner:

1. Jakob Wilhelm August, löjtnant, † 1868.

Son:

Eric, brukspatron, † 1901. G. 1872 m. *Erika Sofie Tersmeden*, n:o 1940, C, f. 1842 $^{25}/_{12}$ (Västerås).

Barn:

1. *Eric Jacob Benjamin*, f. 1874 $^{4}/_{9}$, sjökapten (Västerås).

2. *Carl Per-Reinhold (Pirre)*, f. 1881 $^{19}/_{10}$, kapten vid Vestmanlands regte (Västerås). G. 1909 $^{25}/_{6}$ m. *Siri Nyström*, f. 1885 $^{13}/_{5}$.

Barn:

Eric, f. 1910 $^{24}/_{6}$.
Nils, f. 1915 $^{20}/_{11}$.
Ulla, f. 1912 $^{1}/_{11}$.

3. *Anna Margareta Elisabeth (Greta)*, f. 1877 $^{28}/_{7}$ (Västerås).

2. Benjamin Charles Emil Napoleon, fänrik, † 1891. G. m. Erika Kihlstedt, † 1884.

Barn:

1) *Jakob Herman Reinhold*, f. 1839 $^{20}/_{12}$, revisor, kontrollör vid maltdryckstillverkningen (Västerås). G. 1877 $^{14}/_{5}$ m. *Hedvig Carolina Sjöberg*, f. 1853 $^{27}/_{12}$.

Barn:

Carl Arthur Lincoln, f. 1880 $^{23}/_{6}$, stadskassör i Västerås.

Hedvig Erika Elisabeth (Lizzie), f. 1882 $^{14}/_{7}$ (Västerås).

2) *Erik Benjamin*, f. 1841 $^{2}/_{7}$, vice häradshöfding, f. d. auditör vid Lifreg:tets husarer, f. d. bankdirektör, K W O 2 kl, R N O, G M Eg. Hellby i Vestmanland, Unnebo, Espe såg o. $^{1}/_{4}$ i Årsjöfallet i Östergötland (Hellby, Hedensberg). G 1880 $^{1}/_{8}$ m. *Selma Wilhelmina Charlotta (Ina) Grill*, f. 1858 $^{21}/_{5}$.

Barn:

(1) *Erik Gustaf Benjamin Grillo*, f. 1881 $^{21}/_{4}$, jur. utr. kand., assessor i kammarrätten, ledamot af styrelsen för Sandvikens sågverksaktb., kanslist vid K. M:ts O, Chil A M 2 kl (Stockholm). G. 1913 $^{8}/_{8}$ m. *Hermine Maria Katarina Versteegh*, f. 1885 $^{8}/_{4}$.

Barn:

Carl-Gustaf Arend Benjamin, f. 1917 $^{10}/_{2}$.
Arendt Herman Gerhard Benjamin, f. 1920 ^{21} 8.
Hermine Hildur Wilhelmina, f. 1914 $^{3}/_{12}$.

(2) *Claës Wilhelm Benjamin Grill*, f. 1882 $^{20}/_{11}$, kapten i Göta artillerireg:tes reserv, byråsekreterare i utrikesdep:tet, K Finl Hv R 2 kl, R D D O (Stockholm).

(3) *Nils David Benjamin Grill (Benny)*, f. 1884 $^{25}/_{6}$, agronom, förvaltare vid Hellby (Hedensberg).

(4) *Carl Folke Theodor Benjamin Grill*, f. 1892 $^{24}/_{2}$, jur. kand., e. o. notarie i Svea hofrätt (Köping).

(5) *Ida Erika Märta Christina Henriette*, f. 1886 $^{22}/_{1}$. G. 1918 $^{15}/_{6}$ m. *Henrik Gerhard Arfwedson*, f. 1886 $^{16}/_{9}$, bergsingeniör, öfveringeniör vid Ulfshytte järnverks aktb. (Ulfshyttan).

3) *Petrus*, f. 1849 $^{29}/_{3}$, f. d. major vid Vestmanlands reg:te, R S O, R W O, R R S:t St O 3 kl (Stockholm). G. 1884 m. Malvina Charlotta Andrén, † 1921.

Dotter:

Sigrid Erika Ida Petrowna, f. 1885 $^{5}/_{5}$. G. 1908 $^{24}/_{4}$ m *Claes Christian Olrog*, f 1876 $^{22}/_{11}$, e. jägmästare (Stockholm).

4) Carl Axel, förvaltare, † 1904. G. 1888 m. *Anna Adelin Wilhelmina Sillén*, f. 1858 $^{27}/_{9}$ (Grillby).

5) *Erika Sofie*, f. 1842. Se här ofvan.
6) *Elisabeth Ulrika*, f. 1844 1/8 (Sala).

3. Pehr Reinhold, brukspatron, † 1880. G. m. Maria Mathilda Nyberg, † 1898.

Döttrar:

Anna Erika Matilda, f. 1854 7/3. Eg. o. beb. Rosendal i Södermanland (Mölnbo).
Carolina Selima Adolfina, f. 1856 9/8 (Rosendal, Mölnbo).

Fjerde grenen:

Carl Adolf, godsegare, † 1879. G. m. Hilma Alfrida Wahlström, † 1881.

Barn:

1. *Adolf Albin*, f. 1875 17/4, e. o. hofrättsnotarie, räntmästare i statskontoret (Stockholm). G. 1906 28/11 m. *Hildur Emerentia Wahlberg*, f. 1883 17/3.

Barn:

Carl-Adolf Theodor, f. 1909 22/1.
Bo Nils Gustaf Ludvig, f. 1911 28/10.
Hildur Elisabeth Marianne, f. 1916 17/3, stiftsjungfru.
Ellen Barbro Emerentia, f. 1917 17/9, stiftsjungfru.

2. *Carl August*, f. 1876 9/10, öfveradjutant o. öfverstelöjtnant vid generalstaben, souschef för landtförsvarets kommandoexpedition, O II:s Jmf, R S O, R I S:t M I. O. Eg. genom sitt gifte del i hus i Stockholm. G. 1902 2/10 m. *Helen Funch*, f. 1876 30/5.

Barn:

Carl Harald Ninian, f. 1907 6/2.
Carl Johan Eric, f. 1914 19/3.
Carl Lars Göran, f. 1915 15/8.
Helen Margaretha, f. 1903 20/7.
Carin Amalia, f. 1904 31/10.
Sigrid Elisabeth (Elsbeth), f. 1908 24/5.
Ulla Christina, f. 1912 13/10.

3. *Anna Alfrida Maria (Frida)*, f. 1872 23/10. G. 1904 28/7 m. *Ludvig Magnus Bååth*, f. 1874 4/3, fil. d:r, förste arkivarie i riksarkivet, L S H S H. Eg. o. beb. Sjörup (Långüngen, Stocksund).
4. *Hilma Adolfina*, f. 1878 14/5, musiklärarinna (Linköping).

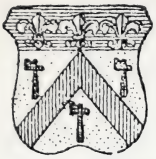

Kommendörsätten Tersmeden, N:o 1940, B.

Af adliga ätten Tersmeden; uppflyttad i forna riddareklassen 1800; utgången på mansstam 1914.

Fabian, brukspatron, † 1877. G. m. friherrinnan Johanna Charlotta Fredrika Falkenberg af Trystorp, † 1913.

Döttrar:

Anna Eva Jacquette, f. 1863. Se friherrl. ätten *Rappe*.

Märta, f. 1865 $^{8}/_{8}$. G. 1890 $^{5}/_{11}$ m. *Ernst Wilhelm Björkman*, i hans 2:a gifte, f. 1845 $^{10}/_{8}$, med. lic., f. d. förste provinsialläkare, K W O 2 kl, R N O (Vesterås).

Ebba Adolfina Augusta, f. 1867 $^{2}/_{8}$. G. 1894 $^{16}/_{6}$ m. *Carl Fredrik Engelbert Lundquist*, f. 1860 $^{7}/_{11}$, brukspatron, verkst. direktör för Ströms bruks aktb., R W O (Ströms bruk).

Eva, f. 1869 $^{13}/_{8}$. Fru *Tersmeden* (Stockholm).

Adl. ätten Tham, N:o 1508.

Från Sachsen; hette äfven förut Tham; adlad 1716; introducerad 1719; utgrenad i friherrliga ätten Tamm.

Isak, kornett

Sebastian, kornett — *Casper*, major (3:e yngre grenen)

Vollrath, godsägare, hufvudmannens farfaders fader — *Sebastian*, godsägare

Sebastian Mathias, advokatfiskal (1:a yngre grenen) — *Casper Vollrath Viktor*, hofpredikant (2:a yngre grenen)

VOLLRATH HENRIK SEBASTIAN (son af bruksegaren Vollrath Henrik Sebastian Tham),

f. 1867 $^{28}/_{5}$, verkst. direktör i Bergvik o. Ala nya aktb., ledamot af jernvägsrådet, landstingsman i Gäfleborgs län, R N O, R W O. Eg. hus i Söderhamn, G. 1898 $^{4}/_{9}$ m. *Sigrid Helena Emilia Nykopp* från Finland, f. 1872 $^{10}/_{6}$.

Barn:

Gustaf Sebastian, f. 1900 $^{22}/_{6}$, fänrik vid Kungl. flottan.
Percy Sebastian, f. 1905 $^{8}/_{6}$.
Ingegerd Sofia, f. 1901 $^{5}/_{6}$.

Hufvudmannens moder:

Hélène Gustafva Murray, f. 1843 $^{16}/_{12}$. G. 1864, enka 1909 (Stockholm).

Hufvudmannens syskon:

1. *Carl Percy Sebastian*, f. 1869 $^{4}/_{6}$, f. d. polsk generalkonsul i Stockholm, ordf. i styrelsen för Svenska sprängämnesföreningen, R N O, R W O, R Finl IIv R. Eg. Lindö i Södermanland, hus i Stockholm, i Nyköping o. i Oxelösund. G. 1895 $^{29}/_{9}$ m. *Gerda Carolina Lundgren*, f. 1868 $^{18}/_{8}$.

   Barn:

   Claës Vollrath Sebastian, f. 1903 $^{23}/_{2}$, student.
   Carl Percy Sebastian, f. 1907 $^{12}/_{10}$.
   Brita, f. 1896 $^{28}/_{6}$. G. 1917 $^{4}/_{4}$ m. *Ture Viktor Ström*, f. 1888 $^{21}/_{3}$, fil. kand, löjtnant i Upplands artillerireg:te (Stockholm).
   Ingeborg, f. 1902 $^{15}/_{1}$.
   Gerda, *Helena* } f.f. 1905 $^{28}/_{2}$.
   Sigrid, f. 1915 $^{18}/_{7}$.

2. *Adolf Wilhelm Sebastian*, f. 1874 $^{10}/_{9}$, kapten o. kompanichef vid Lifregementets grenadierer, R S O (Örebro). G. 1909 $^{22}/_{6}$ m. *Ebba Carolina Mathilda Virgin*, f. 1882 $^{30}/_{10}$.

   Barn:

   Per-Adolf Vollrath Sebastian, f. 1910 $^{17}/_{4}$.
   Henry Wilhelm Sebastian, f. 1911 $^{24}/_{12}$.
   Birgitta Helena Christina, f. 1915 $^{11}/_{12}$.
   Sigrid Ebba Agneta, f. 1920 $^{13}/_{3}$.

3. *Henry Arthur Sebastian*, f. 1884 $^{6}/_{3}$, civilingeniör,

innehar konsulterande ingeniörsbyrå. Eg. Karlsborg i Södermanland o. hus i Stockholm. G. 1911 4/9 m. *Greta Nordlander*, f. 1888 29/7.

Söner:

Gustaf Vollrath Sebastian, f. 1912 29/8.
Per Harald Sebastian, f. 1916 22/11.

4. *Sofia Charlotta Louise*, f. 1871. Se friherrl. ätten *Tamm*.
5. *Eva Anna Helena*, f. 1872 13/8. G. 1900 8/11 m. *Erik Johan Jacobson*, f. 1868 19/10, major i armén, kapten vid Vendes artilleriregte, kontrollofficer, R S O, R W O. Eg o. beb Forsby i Östergötland (Kimstad).

Hufvudmannens faders syskon
(barn af bergshauptmannen Gustaf Sebastian Tham o. Sofia Elisabeth Sowelius):

1. Gustaf Wilhelm Sebastian, brukspatron, † 1911. G. m. Julia Elisabeth Louise Reuterskiöld, † 1918.

Barn:

1) *Adam Gustaf Sebastian*, f. 1875 20/10, civilingeniör, verkst. direktör i Huskvarna vapenfabriksaktb., styrelseledamot i Jönköping-Gripenbergs jernvägsaktb., ledamot af jernvägsrådet, R W O, R R S:t A O 3 kl (Huskvarna). G. 1901 12/3 m. *Hilma Larson* från Finland, f. 1880 8/3.

Barn:

Sten Wilhelm Sebastian, f. 1904 11/4.
Stig Carl Sebastian, f. 1909 31/1.
Göran Gustaf Sebastian, f. 1915 25/7.
Mary, f. 1902 5/9.

2) *Lennart Wilhelm Sebastian*, f. 1880 7/8, f. d. underlöjtnant vid Andra lifgrenadierregtet, chef för firman B. Dieden & Cos afdelningskontor i Tokio (Japan). G. 1:o 1907—1909 (m. Ebba Louise Adolphine Ehrenborg, i hennes 1:a gifte); 2:o 1913 6/5 m. *Mary Katharine Yeend (Katie) Duer*, f. 1888 21/9.

Barn, i 1:a giftet:

Casper Wilhelm Sebastian, f. 1908 1/9 (Vesterslöf, Hanaskog).

i 2:a giftet:

Wilhelm Sebastian Yeend Lennartsson, f. 1914 $^{22}/_{3}$.
Katharine Yasu Elisabeth, f. 1916 $^{1}/_{11}$.

3) *Carl Wilhelm Sebastian*, f. 1890 $^{24}/_{6}$, löjtnant vid Smålands husarregte (Eksjö). G. 1914 $^{15}/_{10}$ m. grefvinnan *Ellen Maria Margareta (Margaret) Hamilton*, f. 1893 $^{6}/_{2}$.

Döttrar:

Madeleine Ulrika Elisabeth, f. 1915 $^{12}/_{7}$.
Eva Elisabeth Margareta, f. 1917 $^{28}/_{4}$.
Brita Ingegerd Louise, f. 1918 $^{27}/_{6}$.
Ebba Viveca Margareta, f. 1920 $^{28}/_{5}$.

4) *Louise Charlotte Elisabeth*, f. 1874 $^{2}/_{4}$. Enka 1916 efter Johannes Friedrich Alfred von Preen, major (Karlsruhe, Baden).

5) *Emmy Sofia Elisabeth* (*Beth*), f. 1882 $^{11}/_{11}$, stiftsjungfru, Pr R K M 2 kl o. 3 kl (Stockholm).

6) *Hedvig Eva Augusta*, f. 1884. Se friherrl. ätten *Bennet*.

7) *Anna Ingegerd Maria*, f. 1887. Se adl. ätten *af Klercker*.

8) *Ebba Margareta Elisabeth*, f. 1893. Se adl. ätten *Tersmeden*.

2. *Fredrik August Sebastian*, f. 1847 $^{10}/_{4}$, sjökapten, vice ordf. i styrelsen för Halmstad—Bolmens jernväg, ledamot af styrelserna för Spenshults sanatorium, för Älfsborgs m. fl. läns hypoteksförening o. för aktb Göteborgs banks afdelningskontor i Halmstad, R N O, R W O. Eg. Margreteberg, Lundsgård o. Gårdstorp, alla i Halland (Susegården, Getinge). G. 1:o 1874 m. Maria Beata Ulrika Kuylenstierna, † 1876; 2:o 1878 $^{10}/_{9}$ m. *Fredrika Emilia Juliana* (*Julia*) *Kuylenstierna*, f. 1856 $^{2}/_{10}$.

Barn, i 1:a giftet:

1) *Carl Gustaf Henrik Sebastian*, f. 1875 $^{22}/_{10}$, tjensteman vid Husqvarna fabrik. G. 1906 $^{8}/_{12}$ m. *Maud Lilee White* från England, f. 1879 $^{19}/_{11}$.

Barn:

Karl Edward Sebastian, f. 1909 $^{12}/_{6}$.
Stellan Wilhelm Sebastian, f. 1910 $^{2}/_{8}$.

Elsie Maud, f. 1912 $^{7}/_{5}$
Maud Elisabeth (Betty), f. 1915 $^{26}/_{3}$.

i 2:a giftet:

2) *Hugo Wilhelm Sebastian*, f. 1884 $^{2}/_{8}$. Eg. o. beb. Susegården i Halland (Getinge). G. 1920 $^{6}/_{6}$ m. friherrinnan *Hedvig Sofia Charlotta Dagmar von Otter*, f. 1900 $^{16}/_{12}$.

Söner:

Hugo Salomon Sebastian Hugosson, f. 1921 $^{10}/_{3}$.
Carl Gustaf Vollrath Sebastian Hugosson, f. 1922 $^{10}/_{7}$.

3) *Carl Vollrath Sebastian*, f. 1894 $^{28}/_{10}$, underlöjtnant i Hallands reg:tes reserv. Arr. o. beb. Stenbygård (Tomelilla). G. 1920 $^{4}/_{10}$ m. *Hedda Amelie Anna Virginia Berch*, f. 1896 $^{4}/_{10}$.

Dotter:

Amelie Julia Eva Gunilla, f. 1922 $^{18}/_{1}$.

4) *Julia Maria Sofia*, f. 1880. Se friherrl. ätten *Lilliecreutz*.

5) *Anna Charlotta Augusta*, f. 1881. Se friherrl. ätten *Leijonhufvud*.

6) *Ebba Elisabeth Wilhelmina*, f. 1888 $^{18}/_{2}$. G. 1910 $^{14}/_{6}$ m. *Ernst Gustaf Wilhelm Axelson von Schoultz*, f. 1881 $^{19}/_{10}$, kapten vid Kungl. flottan, R PrRÖO 4 kl (Stockholm).

7) *Emmy Hedvig Euphrosyne*, f. 1890 $^{6}/_{12}$. G. 1913 $^{26}/_{7}$ m. *Carl Ragnar Sterky*, f. 1883 $^{27}/_{5}$, kapten o. reg:tskvartermästare vid Södermanlands reg:te (Strengnäs).

8) *Amelie Harriet Susanna (Susi)*, f. 1893. Se ndl. ätten *Ehrenborg*.

3. *Emmy Beata Catharina*, f. 1830 $^{9}/_{8}$. Enka 1891 efter Alexander Wolter Ramsay, brukspatron (Esbogård, Köklaks, Finland).

4. *Hedvig Lovisa Charlotta*, f. 1849 $^{13}/_{4}$. Enka 1916 efter Antoine Nicati, professor (Florens, Italien).

Hufvudmannens faders farbroder:

Sebastian, myntmästare, † 1892. G. 1:o m. Sophia Lovisa Ekenstierna, † 1857.

Barn:

1. Per Vollrath Sebastian, provinsialläkare, † 1922. G. m. Johanna Eleonora Hallström, † 1915.

Döttrar:

Maria Sofia Lovisa, f. 1876 $^{15}/_{7}$. G. 1906 $^{17}/_{4}$ m. *Fredrik Jonathan Holm*, f. 1873 $^{1}/_{5}$, landsfiskal i Virserums distrikt (Virserum).

Anna Elisabeth, f. 1878 $^{1}/_{6}$. G. 1898 $^{9}/_{9}$ m. *Gustaf Anders Sören* (*Gösta*) *Göransson*, f. 1865 $^{11}/_{8}$ fil. d:r, lektor vid Högre latinläroverket å Norrmalm (Södertörns villastad).

Ebba Beata, f. 1880 $^{25}/_{8}$ (Göberga, Gripenberg).

Märta Henrika, f. 1883 $^{4}/_{3}$, stiftsjungfru, musiklärarinna (Stockholm).

Sofia, f. 1885 $^{28}/_{2}$. G. 1911 $^{5}/_{8}$ m. *Ludvig Carl Harald Falkman*, f. 1882 $^{21}/_{2}$, arkitekt. Beb egen villa i Djursholm.

Eva Johanna, f. 1886 $^{27}/_{8}$. G. 1911 $^{29}/_{12}$ m. *Johan Axel Sigfrid Hanning*, f. 1877 $^{13}/_{4}$, disponent vid Roma sockerbruk (Roma kloster).

Louise Sofia Ulrika, f. 1894 $^{16}/_{5}$. G. 1915 $^{6}/_{7}$ m. *Anders Persson*, f. 1886 $^{17}/_{4}$, agronom, föreståndare för Käfvesta landtmannaskola (Sköllersta).

2. *Ulrika Sofia Charlotta*, f. 1841. Se adl. ätten *Hammarskjöld*.

3. *Eva Maria Ulrika*, f. 1852 $^{11}/_{8}$. Enka 1912 efter Ludvig Edvard Rinman, kamrer (Stockholm).

Yngre grenar af ätten:

Första grenen:

Sebastian Mathias, advokatfiskal, † 1889. G. m. Hilda Malvina Lovisa Turdfjell, † 1901.

Barn:

1. August Sebastian Vollrath, löjtnant, † 1875. G. m. Anna Sofia Emilia Wallöf, i hennes 1:a gifte, † 1914.

Dotter:

Eva Augusta, f. 1874. Se adl. ätten *Wattrang*.

2. *Frida Sofia Hilda Johanna*, f. 1853 $^{1}/_{4}$. G. 1881 $^{17}/_{4}$

m. *Carl Anton Storck*, f. 1848 $^{19}/_{10}$, f. d. bankdirektör (Stockholm).

Andra grenen:

Casper Vollrath Viktor, hofpredikant, † 1895. G. m. Ulla Carolina Augusta Invenius, † 1876.

Barn:

1. *Ernst Casper*, f. 1862 $^{18}/_{6}$, fil. kand., adjunkt vid Högre allmänna läroverket i Karlskrona. G. 1903 $^{17}/_{10}$ m. *Carin Elisabeth Lundgren*, f. 1871 $^{30}/_{1}$.
2. *Carl Fredrik Sebastian*, f. 1865 $^{3}/_{2}$, e. jägmästare, tjensteman hos skogsvårdsstyrelsen i Östergötlands län. Eg. o. beb. villa Furulid i Malmslätt. G. 1899 $^{10}/_{12}$ m. *Ida Maria Thevése Esplund*, f. 1865 $^{7}/_{1}$.

Son:

Carl Vollrath Henric Sebastian (*Carl-Henric*), f. 1902 $^{28}/_{4}$.

3. *Henrik Casper*, f. 1866 $^{6}/_{5}$, med. lic., intendent vid Tranås Kneippanstalt, jernvägsläkare, R W O. G. 1895 $^{29}/_{1}$ m. *Elisabeth* (*Betty*) *Maury*, f. 1867 $^{5}/_{6}$.

Barn:

Allan Vollrath Viktor, f. 1900 $^{30}/_{1}$, jur. stud. vid universitetet i Uppsala.

Carmen Ulrika Elisabeth, f. 1895 $^{22}/_{12}$.

4. *Ebba Sofia Theresia*, f. 1863 $^{11}/_{9}$, lärarinna vid Nya elementarskolan för flickor i Göteborg.

Tredje grenen:

Casper, major, † 1805.

Söner:

1. Pehr Sebastian, major, † 1875. G. 1:o m. friherrinnan Henrika Lovisa Augusta von Knorring, † 1845.

Söner i 1:a giftet:

1) Pehr Anton Casper, kapten, † 1913. G. 1:o m. Hedvig Amalia Lovisa af Jochnick, † 1870; 2:o m. friherrinnan Ebba Augusta Charlotta von Knorring, † 1907.

Barn, i 1:a giftet:

(1) *Jonas Gerhard Casper Sebastian*, f. 1855 $^{7}/_{11}$, f. d. öfverstelöjtnant vid Bohusläns regte, öfver-

kontrollör vid bränvins- o. maltdryckstillverkningen i riket, R S O (Skara). G. 1888 $^{8}/_{3}$ m. *Eva Johanna Beata von Hall*, f. 1862 $^{18}/_{8}$.

Barn:

a) ***Erik***, f. 1890 $^{22}/_{7}$, löjtnant vid Hallands reg:te (Halmstad). G. 1917 $^{23}/_{8}$ m. *Ingrid Keyler*, f. 1896 $^{29}/_{3}$.

Döttrar:

Brita Elisabeth, f. 1919 $^{29}/_{3}$.

Margareta Elisabeth, f. 1922 $^{18}/_{2}$.

b) *Henrik*, f. 1900 $^{16}/_{12}$, landtbrukselev.

c) *Greta*, f. 1893 $^{5}/_{1}$. G. 1916 $^{28}/_{10}$ m. *Per Enoch Egerstéen*, f. 1883 $^{19}/_{2}$, kapten vid Intendenturkåren, reg:tsintendent vid Smålands artillerireg:te (Jönköping).

(2) *Per Ludvig Henrik Alexander (Sandy)*, f. 1857 $^{7}/_{8}$, f. d. öfverste o. chef för Jönköpings reg:te, K S O 1 kl, R Pr Kr O 3 kl (Sköfde). G. 1887 $^{24}/_{9}$ m. *Anna Lovisa Natt och Dag*, f. 1862 $^{30}/_{5}$.

(3) *Karl Anton August*, f. 1858 $^{21}/_{6}$, fil. lic., civilingeniör, rektor vid tekniska läroverket i Hernösand, R N O. G. 1888 $^{4}/_{1}$ m. *Eva Karolina Charlotta Floderus*, f. 1865 $^{30}/_{4}$.

Barn:

Karl-Gustaf Casper Manfred, f. 1888 $^{15}/_{12}$, fil. mag., amanuens hos socialstyrelsen (Stockholm). G. 1915 $^{23}/_{9}$ m. *Julia Sandelin*, f. 1889 $^{16}/_{9}$.

Dagmar, f. 1891. Se adl. ätten *von Konow*.

Harriet, f. 1899 $^{11}/_{9}$ (Stockholm).

(4) *Sven Richard Walter*, f. 1862 $^{29}/_{8}$, kapten i Göta trängkårs reserv, R S O (Sköfde). G. 1895 $^{23}/_{3}$ m. *Leonie Helene Marguerite (Margot) Bourquin* fråu Schweiz, f. 1868 $^{20}/_{9}$.

Barn:

Per Filip Sebastian, f. 1903 $^{26}/_{4}$, student vid universitetet i Uppsala.

Wilhelm Richard Sebastian, f. 1907 $^{14}/_{11}$.

Karin, f. 1895 $^{28}/_{12}$, stiftsjungfru.

Blanche, f. 1897 $^{12}/_{7}$. G. 1918 $^{31}/_{10}$ m. *Rolf*

Gustaf Örn, f. 1893 $^{5}/_{1}$, löjtnant vid Lifreg:tets husarer (Sköfde).

(5) *Gustaf Harry*, f. 1867 $^{13}/_{8}$, öfverstelöjtnant i armén, major i Vestgöta reg:tes reserv, ombudsman i Skaraborgs o. Jönköpings läns hästförsäkringsbolag, skattmästare i Skaraborgs läns hushållningssällskap, R S O (Skara). G. 1899 $^{5}/_{12}$ m. *Clara Gustafva Amalia* (*Amelie*) *Blom*, f. 1874 $^{12}/_{5}$.

Söner:

Harry Sebastian, f. 1900 $^{12}/_{10}$, civilingeniör.
Per Gustaf Harry, f. 1905 $^{24}/_{6}$.
Percy Harry, f. 1906 $^{28}/_{6}$.
Lennart Harry Casper, f. 1910 $^{22}/_{5}$.

i 2:a giftet:

(6) *Emelie Augusta Sofia Lovisa*, f. 1872 $^{21}/_{10}$. G. 1910 $^{6}/_{9}$ m. *Johan Emil Brink*, f. 1842 $^{20}/_{1}$, f. d. ryttmästare vid Kronprinsens husarreg:te, R S O (Törnsäter, Kinnemalma).

2) Henrik Alexander Sebastian, kapten, † 1890. G. 1872 m. *Anna Charlotta Nauckhoff*, f. 1842 $^{13}/_{5}$ (Stockholm).

Barn:

(1) *Henrik Alexander Sebastian*, f. 1875 $^{8}/_{2}$, major vid Dalreg:tet, krigsmaktens representant o. sekreterare i styrelsen för XX. distriktet af svenska Röda korset, inspektor för Falu språk- o. handelsinstitut, stadsfullmäktig i Falun, R S O, Off Belg Kr O, R R S:t A O 3 kl. G. 1903 $^{15}/_{10}$ m. *Else Treschow*, f. 1880 $^{8}/_{7}$.

Barn:

Henrik Alexander Sebastian (Alex), f. 1907 $^{14}/_{12}$.
Michael Richard Henrik, f. 1910 $^{20}/_{5}$.
Nils Johan Carl-Henrik, f. 1912 $^{9}/_{11}$.
Fredrik Wilhelm Henrik, f. 1917 $^{20}/_{8}$.
Erik Henrik Sebastian, f. 1920 $^{10}/_{5}$.
Sofia Magdalena (*Madeleine*), f. 1915 $^{4}/_{2}$.

(2) *Annie*, f. 1873. Se adl. ätten *Lagerbielke*.

3) Gustaf Wilhelm Volirath, major, † 1901. G. 1874 m. *Sigrid Hedvig Fredrika Lorichs*, f. 1845 $^{19}/_{11}$ (Stockholm).

Söner:

(1) *Gustaf Vollrath Sebastian*, f. 1876 $^{27}/_{4}$, tjänsteman (Stockholm).

(2) *Fredrik Richard Vollrath*, f. 1877 $^{24}/_{10}$, kapten o. kompanichef vid Svea lifgarde, f. d. tjenstg. hos H. K. H. Hertigen af Vestmanland, gymnastikdirektör, O II S Gbmt, G V Sbm, R S O, R W O, R D D O, R I S:t M L O, R Fr H L, R R S:t A O 3 kl (Stockholm).

(3) *Per Vollrath Alexander*, f. 1879 $^{10}/_{11}$, kapten på reservstat vid Lifreg:tets grenadierer, gymnastikdir. Inneh. gymnastikinstitut i Örebro. G. 1910 —1922 (m. Carin Vendela Maria Möller).

Döttrar:

Sigrid Frances Elisabeth, f. 1911 $^{20}/_{3}$.

Carin Anna-Greta Louise, f. 1917 $^{17}/_{1}$.

(4) *August Vilhelm Vollrath*, f. 1883 $^{1}/_{6}$, kapten vid Göta lifgarde, G V:s Ol M, R R S:t St O 3 kl (Stockholm). G. 1912 $^{21}/_{12}$ m. *Karin Helen Berg*, f. 1882 $^{14}/_{9}$.

Barn:

Adolf Wilhelm Vollrath Sebastian, f. 1913 $^{3}/_{12}$.

Pehr Wilhelm Vollrath Sebastian, f. 1918 $^{9}/_{6}$.

Johan Wilhelm Vollrath Sebastian, f. 1920 $^{2}/_{4}$.

Catharina Helen Sigrid Margaretha, f. 1915 $^{26}/_{6}$.

Margareta, f. 1916 $^{20}/_{8}$.

4) Axel August Richard, löjtnant, † 1877. G. m. friherrinnan Katarina Elisabeth Eugenia von Knorring, † 1916.

Barn:

(1) *Carl Sebastian*, f. 1871 $^{1}/_{12}$, tjensteman (Stockholm). G. 1902 $^{25}/_{3}$ m. *Magda Christina Brännström*, f. 1873 $^{11}/_{6}$.

Barn:

Nils Richard Sebastian Carlsson, f. 1905 $^{17}/_{10}$.

Yvonne Elisabeth, f. 1903 $^{4}/_{2}$.

(2) *Sophia Elisabeth Charlotta*, f. 1875 $^{1}/_{8}$. G. 1907 $^{5}/_{6}$ m. *Johan Gotthard (John) Ewerlöf*, i hans 2:a gifte, f. 1863 $^{24}/_{2}$, vice häradshöfding, byråchef i generaltullstyrelsen, R N O, G M b g, Rysk M (Stockholm).

2. Carl Erik Sebastian, landtbrukare, † 1863. G. m. Helena Johanna Kampf, †.

Barn:

1) *Jóhan Henrik*, f. 1852 $^{26}/_{10}$, arbetare (Göteborg). G. m. Anna Maria Persdotter, † 1919.

Barn:

Axel Julius, f. 1875 $^{18}/_{5}$, sjöfarande i amerikansk tjenst.
Clara Helena, f. 1880 $^{4}/_{10}$ (Boston, U S A).

2) *Claës August*, f. 1860 $^{13}/_{4}$, snickare (Göteborg). G. 1884 $^{2}/_{11}$ m. *Alida Christiansdotter*, f. 1862 $^{9}/_{4}$.

Barn:

(1) *Eric Vollrath Sebastian*, f. 1891 $^{7}/_{3}$, anställd hos firman Percy Tham (Oxelösund). G. 1915 $^{25}/_{9}$ m. *Hildur Dagny Christina Ekman*, f. 1896 $^{28}/_{4}$.

Son:

Stig Vollrath, f. 1915 $^{10}/_{10}$

(2) *Ellen Sofia Victoria*, f. 1887 $^{12}/_{7}$, afdelningsföreståndarinna (Göteborg).

(3) *Hedvig Augusta Helena*, f. 1888 $^{15}/_{10}$, afdelningsföreståndarinna (Göteborg).

(4) *Adèle Elisabeth*, f. 1894 $^{18}/_{9}$, kontorist (Göteborg).

3) *Ida Matilda*, f. 1857 $^{25}/_{5}$. Enka 1912 efter Carl Johan Alfred Kampf, handelsbiträde (Lidköping).

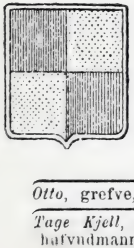

Friherrl. ätten **Thott**, N:o 301.

Urgammal dansk-skånsk adlig ätt: naturaliserad 1664; friherrlig 1778; introducerad 1779; har greflig värdighet, hvilken dock endast åtföljer äldsta sonen, son efter son.

Tage, grefve, landshöfding

Otto, grefve, landshöfding	*Christian*, generalmajor
Tage Kjell, grefve, major, hofvudmannens farfaders fader	*Gustaf*, ryttmästare
	Yngre grenen

ERIK OVE (son af öfverstelöjtnanten frih. Erik Otto Ivar Thott), f. 1885 ^{20} 11, civilingeniör

(London). G. 1921 $^{19}/_{5}$ m. friherrinnan *Eva Christina Birgitta (Stina-Brita) Bennet*, f. 1895 $^{20}/_{10}$.

Hufvudmannens moder:

Friherrinnan *Ebba Fredrika Beck-Friis*, f. 1864 $^{3}/_{2}$. G. 1885, enka 1922 (Ljusekulla, Påarp).

Hufvudmannens syskon:

1. *Clas Erik*, f. 1888 $^{5}/_{8}$, löjtnant i Kronprinsens husarregtes reserv. Eg. o. beb. Kåseholm i Skåne (Tomelilla). G. 1913 $^{22}/_{3}$ m. friherrinnan *Caroline Marina Strömfelt*, f. 1892 $^{14}/_{11}$.

Barn:

Thord Classon, f. 1913 $^{10}/_{12}$.
Ebba Clasdotter, f. 1916 $^{2}/_{8}$, stiftsjungfru.
Ulla Clasdotter, f. 1918 $^{22}/_{5}$, stiftsjungfru.

2. *Ebba Brigitta*, f. 1890. Se friherrl. ätten *Bennet*.

Hufvudmannens faders äldre broder:

Otto Gustaf Erik. Se grefl. ätten *Thott*.

Barn:

1. *Gustaf Otto Tage Stig*. Se grefl. ätten *Thott*.

Barn:

Kjell Otto. Se grefl. ätten *Thott*.
Margareta Elisabeth, f. 1912 $^{17}/_{5}$.
Ingeborg Graziella, f. 1913 $^{16}/_{11}$.
Wilhelmina Magdalena, f. 1915 $^{7}/_{3}$.
Christina Eleonora, f. 1918 $^{24}/_{12}$.

2. *Ingeborg Louise*, f. 1881. Se friherrl. ätten *Bonde*.

Hufvudmannens faders farbröder
(söner af majoren grefve Tage Kjell Thott o. friherrinnan Ulrika Maria Margaretha Amalia Barnekow):

1. Thor, † 1916. G. m grefvinnan Hellevid Posse, † 1919.

Barn:

1) *Fredrik*, f. 1881 $^{11}/_{7}$, ryttmästare o. skvadronschef vid Skånska dragonregtet (Ystad). G. 1912 $^{28}/_{3}$ m. *Anna Sophia Margareta (Greta) Dyrssen*, f. 1889 $^{25}/_{5}$.

Döttrar:

Anna Margaretha Birgitta, f. 1914 $^{19}/_{8}$.
Ingeborg Hellevid Sofia, f. 1916 $^{3}/_{5}$.

2) *Amelie*, f. 1880 $^{11}/_{5}$ stiftsjungfru.

2. Åke Waldemar, öfverste, † 1922. G. 1875 m. grefvinnan *Ellen Henriette Agathe Wachtmeister af Johannishus*, f. 1853 $^{25}/_{12}$ (Stockholm).

Söner:

1) Thor Ivar Otto, löjtnant, † 1909. G. m. Ragnhild Bernhardina Strindberg, † 1901.

Dotter:

Ragnhild Ebba Ingeborg, f. 1901 $^{20}/_{5}$ (Stockholm).

2) *Hans Axel Waldemar*, f. 1878 $^{4}/_{1}$, kapten o. kompanichef vid Svea lifgarde, R S O, R Bad O Z L 2 kl m ekl, Off Fr I P (Stockholm). G. 1906 $^{20}/_{8}$ m. *Märta Anna Charlotta af Petersens*, f. 1882 $^{26}/_{9}$.

Barn:

Åke Waldemar Gösta, f. 1908 $^{28}/_{11}$.
Gösta Ivar, f. 1910 $^{8}/_{9}$.
Bo Axel Christer Waldemar, f. 1915 $^{1}/_{12}$.
Märta Christina Birgitta, f. 1918 $^{27}/_{9}$.

3) *Axel Thorbjörn*, f. 1882 $^{7}/_{12}$, kapten på reservstat vid Svea lifgarde, verkst. direktör o. trafikchef vid Hälsingborg—Hässleholms o. Klippan—Eslövs järnvägar, R R S:t St O 3 kl (Hälsingborg). G. 1906 $^{5}/_{10}$ m. *Louise Elisabeth Charlotta Reuterskiöld*, f. 1884 $^{2}/_{11}$.

Döttrar:

Karin Axelsdotter, f. 1909 $^{7}/_{7}$.
Sigrid Axelsdotter, f. 1911 $^{1}/_{12}$.

Yngre gren af ätten:

Gustaf, ryttmästare, † 1879. G. 1:o m. friherrinnan Ulrika Christina Thott, † 1863; 2:o m. friherrinnan Irmingard Charlotta Margaretha Thott, † 1900.

Barn, i 1:a giftet:

Lovisa Ulrika (Ulla), f. 1858. Se grefl. ätten *Ehrensvärd*.

i 2:a giftet:

Fritz Gustaf Christian, f. 1868 $^{4}/_{4}$, fleurist (Pasadena Californien, U S A).

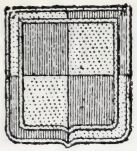

Grefl. ätten **Thott**, N:o 114.

Greflig 1807, och åtföljer grefliga värdigheten äldsta sonen, son efter son: introducerad 1808.

O T T O GUSTAF ERIK (son af kabinettskammarherren grefve Otto Thott o. grefvinnan Ebba Elisabeth Augusta Sparre af Söfdeborg), f. 1854 $^{2}/_{4}$, tjenstgör. kabinettskammarherre hos H. M. Konungen, öfverstelöjtnant i armén, major i Kronprinsens husarreg:tes reserv, vice ordf. i Malmö-Ystads jernvägsaktb., O II S Gbmt, O II:s Jmt, K N O 1 kl, R S O, G V Sbm, Stk Ö Fr J O, Stk D D O, K N S:t O O 1 kl, K E V O 1 kl, K Bad O Berthold I Z 1 kl o. O Z L 1 kl, K Fr H L, R Pr R Ö O 2 kl, K I S:t M o. L O 2 kl, R R S:t St O 2 kl m kr, R Pr Kr O 2 kl, R Ö Jernkr O 2 kl, R P T o. S O, R S A O 2 kl, Siam O Hv E 3 kl. Innch. o. beb. Skabersjö fideikommiss i Skåne. G. 1879 $^{5}/_{8}$ m. *Augusta Eleonora Gustafva Hallenborg*, f. 1857 $^{16}/_{9}$.

Son:

Gustaf Otto Tage Stig, f. 1885 $^{29}/_{1}$, ryttmästare i Kronprinsens husarreg:tes reserv, godsförvaltare (Roslätt, Svedala). G. 1911 $^{25}/_{4}$ m. friherrinnan *Margareta Louise (Greta) Bennet*, f. 1887 $^{30}/_{9}$.

Son:

Kjell Otto, f. 1917 $^{29}/_{1}$.

Adl. ätten **Thulstrup**, N:o 2329.

Från Danmark; adlad 1858, enl. 37 § regeringsformen; introducerad 1859.

BROR THURE (son af statsrådet Carl Magnus Thulstrup, nobil. Thulstrup, med Hedvig Christina

Akrell), f. 1848 $^{5}/_{4}$, adelsman vid äldre broderns död 1902, f. d. underlöjtnant vid Svea artilleriregite o. kapten i fransk tjenst, artist (tecknare), R W O (New-York). G. 1879 m. Lucie Jolly Bavoillot, † 1915.

Hufvudmannens äldre broder:

Carl Ludvig Henning, öfverste, † 1902. G. m. friherrinnan Agnes Carolina Guladis Fleetwood, † 1905.

Döttrar:

Ebba, f. 1872 $^{17}/_{7}$. G. 1896 $^{10}/_{12}$ m. *Jakob Gustaf Pettersson*, f. 1866 $^{24}/_{8}$, jur. kand., borgmästare i Södertelje, ledamot af riksdagens andra kammare, K W O 2 kl, R N O.

Amelie, f. 1877 $^{19}/_{8}$. G. 1907 $^{16}/_{1}$ m. *Alfred Dettmar Dressel*, f. 1878 $^{28}/_{12}$, musiker (London).

Adl. ätten **Tigerclou.** N:o 844.

Från Holstein; hette förut Loccenius; adlad 1673; introducerad 1675; utgången på manssidan 1864.

Johan Albrecht, kapten, † 1856. G. m. Catharina Ulrika Bäck i Finland, † 1844.

Dotter:

Ebba Christina, f. 1820 $^{21}/_{7}$ (Linköping).

Adl. ätten **Tigerhielm.** N:o 817.

Svensk ätt från Vestergötland; hette förut Karlström; adlad 1669; introducerad 1672.

CARL GUSTAF SEWED (son af jägmästaren Sewed Edvard Tigerhielm o. friherrinnan Euphrosyne Eugenia Antoinetta Aurora Åkerhielm af Margrethelund), f. 1872 $^{1}/_{8}$, sjökapten, befälhafvare i ångfartygsaktb.

Gotland, f. d. reservunderlöjtnant vid Kungl. flottan, Sv Emer M (Visby). G. 1898 $^{26}/_{1}$ m. *Gerda Sofia Catharina Melin*, f. 1875 $^{1}/_{6}$.

Barn:

Rolf-Sewed Oskar, f. 1900 $^{14}/_{10}$.

Ingrid, f. 1899 $^{25}/_{2}$. G. 1921 $^{29}/_{10}$ m. *Carl-Fredrik Pfeiffer*, f. 1893 $^{9}/_{3}$, jur. kand., e. o. assessor i Svea hofrätt (Stockholm).

Hufvudmannens syskon:

Roland David Conrad, f. 1885 $^{22}/_{11}$, officer i Förenta staternas armé, ingeniör, S M b g, Amer Kr M M (San Francisco, U S A). G. 1921 $^{5}/_{12}$ m. *Ava Shirley*, f. 1887, fil. kand.

Hulda Rosa Hilma Adèle, f. 1876. Se friherrl. ätten *Åkerhielm af Margrethelund*.

Anna Viola Amalia, f. 1881 $^{2}/_{3}$. G. 1902 $^{20}/_{3}$ m. *Carl Gustaf Andersson*, f. 1873 $^{27}/_{7}$, ingeniör vid Nya förenade elektriska aktb. i Ludvika.

Elsa Eleonora, f. 1882 $^{24}/_{9}$. G. 1902 $^{12}/_{8}$ m. *Carl Gustaf Englund*, f. 1871 $^{7}/_{9}$, jägmästare i Finspångs revir (Norrköping).

Hufvudmannens faders syskon
(barn af löjtnanten David Gustaf Tigerhielm o. Eleonora Elisabeth Nordengren):

1. Axel Viktor Botvid, sjökapten, † 1893. G. m. Nanna Sofia Birgitta Zedritz, † 1891.

Son:

Bengt Gustaf Axelsson, styrman, †1898. G. 1894 m. *Clara Johanna Maria Eckert*, f. 1875 $^{22}/_{7}$ (Stockholm).

Dotter:

Nanna Sofia Maria Elisabeth, f. 1895 $^{20}/_{2}$, stiftsjungfru.

2. *Fredrik Wilhelm*, f. 1841 $^{16}/_{9}$, f. d. öfverjägmästare. R W O. Eg. o. beb. villa Bäckastrand (Hjo). G. 1877 $^{23}/_{9}$ m. *Naëma Maria Nolund*, f. 1858 $^{17}/_{9}$.
3. Oscar August, stationsinspektor, † 1910. G. 3:o 1909 m. *Anna Sofia Andersson*, f. 1879 $^{13}/_{9}$ (Alingsås).
4. *Amalia Charlotta*, f. 1842 $^{2}/_{12}$. Enka 1905 efter Alexander Wilhelm Lagerborg, ingeniörstabskapten i finsk tjenst (Helsingfors, Finland).

Yngre gren af ätten:

Lars Gustaf, notarie, † 1877. G. m. Anna Christina Eriksson, † 1889.

Dotter:

Amalia Therése Selanir, f. 1848 $^{20}/_{12}$ (Stockholm).

Adl. ätten **Tigerschiöld**, N:o 1087.

Från Schwaben; hette förut Hornbeen eller Hornbein; adlad 1686; introducerad samma år.

GUSTAF OSKAR MAXIMILIAN (son af hofjunkaren Carl Wickman Tigerschiöld o. hans 2:a fru, Lovisa Christina Boström), f. 1849 $^{1}/_{2}$ (Stockholm).

Hufvudmannens syster:

Sofia Ida Eugenia Christina, f. 1844 $^{15}/_{8}$. Enka 1912 efter Anders Reinhold Sundholm, handlande (Stockholm).

Hufvudmannens farbroder:

Gustaf Bernhard, kapten, † 1846. G. m. Gustafva Hytthon † 1876.

Barn:

1. Edvard Ludvig, landtbrukare, † 1872. G. m. Marie Louise Gustafsson, † 1904.

Barn:

1) *Ernst Ludvig*, f. 1855 $^{2}/_{12}$, f. d. fabriksdisponent, ledamot i styrelsen för de kungliga teatrarnes pensionsinrättning, R W O. Eg. Aspgården i Södermanland (Stockholm). G. 1895 $^{5}/_{9}$ m. *Alice von Proschwitz*, f. 1872 $^{24}/_{7}$.

Barn:

Carl Edward Herbert, f. 1905 $^{16}/_{5}$.

Anna Maria Elisabet, f. 1896 $^{1}/_{8}$. G. 1921 $^{28}/_{9}$ m. *John Erik Helmersson Berzelius Normelli*, f. 1890 $^{12}/_{6}$, agronom, löjtnant i Skånska dragonreg:tets reserv. Arr. o. beb. Eklången i Södermanland (Eklången).

Hedvig Ida Margareta, f. 1897 $^{31}/_{8}$. G. 1920 $^{6}/_{5}$

m. *Anders Magnus Hedberg*, f. 1895 $^{13}/_{8}$, fil. kand., löjtnant i Göta lifgardes reserv (Stockholm).

2) *Hugo Edvard*, f. 1860 $^{25}/_{2}$, fil. kand., vice häradshöfding, f. d. kansliråd i ecklesiastikdepartementet, ledamot af kyrkofondskommittén, ordf. i styrelsen för Gunnebo bruks nya aktb. v. ordf. i Sveriges allm. landtbrukssällskap o. i styrelsen för landtbruksveckan, K W O 2 kl, R N O, R Joh O, K Bad O Z L 2 kl, L L A. Eg. Öster-Malma i Södermanland (Stockholm). G. 1890 $^{16}/_{12}$ m. *Esther Mathilda Augusta Neijber*, f. 1871 $^{11}/_{11}$.

Barn:

(1) *Allan Magnus Hugo*, f. 1891 $^{19}/_{9}$, jur. kand., e. o. notarie i Svea hofrätt, amanuens i jordbruksdeptet (Stockholm).

(2) *Kjell Magnus*, f. 1893 $^{24}/_{11}$, bergsingeniör (Söderfors). G. 1920 $^{14}/_{11}$ m. grefvinnan *Alice Elin Agnes Hamilton*, f. 1894 $^{30}/_{11}$.

Dotter:

Alice Esther Magnusdotter, f. 1922 $^{5}/_{5}$.

(3) *Bo Magnus*, f. 1907 $^{8}/_{7}$.

(4) *Brita Maria Augusta*, f. 1901 $^{10}/_{5}$, stiftsjungfru.

3) *Åke Bernhard*, f. 1862 $^{20}/_{3}$, fil. kand., underlöjtnant i Kungl flottans reserv (Vadstena).

4) *Ida Matilda*, f. 1858 $^{8}/_{6}$. Enka 1917 efter Carl Fredrik Flodman, postmästare (Stockholm).

2. *Sigrid Ingeborg*, f. 1832 $^{23}/_{4}$. Enka 1891 efter Nils Johan Lindvall, förste landtmätare. Eg., tillsammans med sina barn, o. beb. Jonsgård i Småland (Rottne).

Adl. ätten **Tigerstedt**, N:o 1227.

Svensk ätt från Falun; hette förut Fahlander; adl. 1691; introducerad 1693; immatrikulerad på riddarhuset i Finland, där ätten talrikt fortlefver.

JARL ERIK RAGNAR (son af öfverstelöjtnanten Edvard Severin Tigerstedt), f. 1884 $^{22}/_{7}$, agronom,

brukstjensteman (Ulfshyttan). G. 1919 $^{18}/_{10}$ m. *Ann-Signe Andrea Forssenius*, f. 1881 $^{2}/_{5}$.

Dotter:

Ulla Marianne Ragnarsdotter, f. 1921 $^{28}/_{2}$.

Hufvudmannens moder:

Märtha Sofia Tigerstedt från Finland, f. 1863 $^{22}/_{9}$. G. 1883, enka 1911 (Helsingfors, Finland).

Adl. ätten **Toll**, N:o 2078, C.

Urgammal tysk adlig ätt, ursprungligen från Holland; naturaliserad 1772; introducerad 1776; immatrikulerad på riddarhuset i Finland, där en gren finnes.

ERIK GUSTAF FREDRIK, f. 1901 $^{31}/_{12}$, jur. stud. vid Stockholms högskola.

Hufvudmannens föräldrar:

Se friherrl. ätten *Toll*.

Hufvudmannens systrar:

Kerstin Sofia Elisabeth, f. 1897 $^{15}/_{4}$. G. 1920 $^{27}/_{5}$ m. *Carl Gösta Matton*, f. 1891 $^{9}/_{1}$, godsförvaltare (Näsby, Tystberga).

Brita Maria Adelaide, f. 1898 $^{2}/_{8}$.

Vera Maria Johanna, f. 1905 $^{26}/_{8}$.

Hufvudmannens farfaders bröder:

1. Nils Reinhold, kapten, † 1897. G. m. Anna Laura Nemophila Hellman, † 1881.

Barn:

1) *Carl-August Nils*, f 1879 $^{31}/_{3}$, e. o. hofrättsnotarie, kronokassör o. e. rådman samt stadsfullmäktiges sekreterare i Hudiksvall. Beb. egen gård därstädes. G. 1912 $^{12}/_{10}$ m. *Elisabeth Janzon*, f. 1883 $^{23}/_{10}$.

Barn:

Nils Florus Christopher, f. 1918 $^{2}/_{7}$.

Anna Karin Elisabeth (Lisen), f. 1914 $^{29}/_{7}$, stiftsjungfru.

2) *Anna Marie-Louise*, f. 1867 $^{23}/_{4}$. G. 1902 $^{22}/_{3}$ m. *Anders Janzon*, i hans 2:a gifte, f. 1852 $^{8}/_{1}$, f. d. bruksegare. Beb. egen gård i Nora.

3) *Elsa Kjerstin Ulrika*, f. 1870 $^{10}/_{6}$. G. 1899 $^{15}/_{8}$ m. *Magnus Richard Rydberg*, f. 1870 $^{7}/_{12}$, apotekare, innehar apoteket i Åhus.
4) *Eva Gertrud Elisabeth*, f. 1876 $^{18}/_{12}$, postexpeditör (Oskarshamn).

2. Gustaf Axel, hofmarskalk, generalmajor, † 1912. G. m. Hedvig Elisabeth Ottiliana Charlotta von Post, † 1899.

Barn:

1) *Karl Osvald*, f. 1862 $^{2}/_{11}$, generalmajor o. chef för IV. arméfördelningen, öfverkommendant för Stockholms garnison, f. d. chef för Wendes artillerireg:te, ledamot af direktionen för gymnastiska centralinstitutet, K S O 1 kl, K N S:t O O 1 kl, K Finl Hv R 1 kl, K D D O 2 gr, K S A O, L Kr V A (Stockholm). G. 1891 $^{16}/_{9}$ m. friherrinnan *Anna Louise Elisabeth Fleetwood*, f. 1867 $^{28}/_{12}$.

Barn:

Karl Gustaf Axel, f. 1894 $^{23}/_{9}$, löjtnant vid Kronobergs reg:te, R F Fr K 4 kl, F M M (Vexiö).
Axel Florus Oswald, f. 1897 $^{1}/_{6}$, löjtnant vid Svea trängkår (Örebro).
Carl Johan Christopher, f. 1902 $^{16}/_{4}$.
Hedvig Elisabeth Louise, f. 1892. Se adl. ätten *Hård af Segerstad*.
Elsa Marie Louise, f. 1900 $^{4}/_{5}$, stiftsjungfru.

2) Gustaf August, kapten, † 1911. G. 1892 m. *Fanny Emilia Augusta von Post*, f. 1872 $^{3}/_{12}$. Eg. Hormesta i Uppland o. villan Åsen i Uppsala samt, tillsammans med barnen, $^{1}/_{2}$ Skattmansö i Uppland.

Barn:

(1) *Johan Christofer*, f. 1894 $^{16}/_{10}$, godsegare, underlöjtnant i Upplands infanterireg:tes reserv. Eg. $^{1}/_{2}$ o. beb. Skattmansö i Uppland (Vittinge). G. 1919 $^{7}/_{6}$ m. *Siri Maria Dahlberg*, f. 1896 $^{23}/_{12}$.

Barn:

Bengt August Johansson, f. 1920 $^{15}/_{2}$.
Bo Johansson, f. 1921 $^{28}/_{10}$.
Kerstin Emma Margareta, f. 1920 $^{13}/_{2}$.

(2) *Nils Gustaf Florus*, f 1897 $^{14}/_{4}$, elev vid Ultuna landtbruksinstitut (Uppsala),

(3) *Gustaf Åke*, f. 1903 $^{8}/_{5}$.
(4) *Sten Erik Oswald*, f. 1906 $^{25}/_{5}$.
(5) *Hedvig Marie Louise*, f. 1893 $^{28}/_{5}$. G. 1915 $^{18}/_{8}$ m. *Herman Fredrik Michael Arosenius*, f. 1889 $^{26}/_{9}$, löjtnant vid Upplands regte (Uppsala).
(6) *Augusta Margareta Elisabeth (Greta)*, f. 1896 $^{24}/_{1}$. G. 1916 $^{10}/_{8}$ m *Jakob Herman Uno Arosenius*, f. 1883 $^{9}/_{1}$, civilingeniör (Göteborg).
(7) *Brita Eva Charlotta*, f. 1901 $^{12}/_{6}$.

3) *Ebba Eva Augusta*, f. 1872 $^{8}/_{3}$, lärarinna vid normalskolan för flickor (Stockholm).
4) *Sigrid Maria Lovisa*, f. 1879 $^{27}/_{6}$. G. 1900 $^{21}/_{2}$ m. *Anders Gustaf Ericsson*, f. 1860 $^{21}/_{8}$, med. lic., stadsläkare i Köping, läkare vid Johannesdals brunns- o. badanstalt, R W O.

3. Ludvig August, löjtnant, † 1866. G. m. Selma Charlotta Sofia af Ekenstam, i hennes 1:a gifte, † 1911.

Barn:

Johan August, f. 1865 $^{6}/_{2}$, häradshöfding i Gottlands norra härads domsaga (Visby).
Ebba, f. 1863 $^{7}/_{12}$ (Norrköping).

Hufvudmannens farfaders farbröder:

1. Nils Ludvig Christofer, öfverste, † 1862.

Son:

Johan Ludvig Oswald, generalmajor, † 1889. G. 1:o m. Maria Charlotta Aurora Mathilda Ouchterlony, † 1869.

Söner, i 1:a giftet:

(1) Nils Mauritz Gabriel, sjökapten, † 1916. G. (m. Cecilia Elisabeth Hagström).

Barn:

Nils Oswald, f. 1901 $^{9}/_{6}$, officersaspirant vid N. Skånska infanteriregtet, elev vid krigsskolan, kammarpage hos H. M. Drottningen (Karlberg, Stockholm).
Elisabeth Mathilda Gabriella, f. 1899 $^{2}/_{7}$ (Stockholm).

(2) *Oswald Georg Edvärd*, f. 1864 $^{20}/_{6}$, med. d:r, läkare vid Chicago »Policlinic and Hospital» (USA). G. 1906 $^{1}/_{7}$ m. *Berthe Hagen*.

(3) *Reinold Gustaf*, f. 1865 $^{28}/_{12}$, affärsman (Richmond, London). G. 1:o 1891 (m. Alma Marie Christianne Prom-Möller); 2:o m. *Ewelyn Edwards*, f. 1884 $^{22}/_{8}$.

Döttrar, i 1:a giftet:

Ellen Greta, f. 1894 $^{2}/_{3}$ (Stockholm).

Maud Helga Elisabeth, f. 1897 $^{13}/_{9}$. G. 1922 $^{17}/_{10}$ m. *Gregor Lundquist*, f. 1897 $^{12}/_{3}$, underlöjtnant i Svea artilleriregtes reserv (Stockholm).

Edith Dagmar Emilia, f. 1902 $^{5}/_{3}$.

i 2:a giftet:

Leslie Mervyn, f. 1909 $^{18}/_{6}$.

(4) *Eric Florus Axel*, f. 1868 $^{2}/_{7}$, superintendent vid S:t Bartholomei hospital i New-York. G. 1895 m. *Signe Ingeborg Svensson*.

Barn:

Eric Oswald, f. 1896.

Johan Edward, f. 1901.

Ingeborg Anna Mathilda, f. 1898.

2 Per Axel, ryttmästare, † 1867.

Son:

Carl Johan Christofer Axel Adam, ryttmästare, † 1882. G. 1861 m *Ebba Marie-Louise Theodolinda Wernstedt*, f. 1840 $^{27}/_{3}$ (Stockholm).

Söner:

Axel Wilhelm Florus, f. 1862 $^{17}/_{8}$, f. d. godsegare (Stockholm).

Hans Gustaf, f 1865 $^{23}/_{5}$, kammarherre, f. d. andre sekreterare i utrikesdepartementet, styrelseledamot i Ystad-Eslövs jernvägsaktb., R Joh O, R Pr Kr O 3 kl. Eg. gård i Båstad (Stockholm). G. 1899 $^{10}/_{11}$ m. grefvinnan *Anna Maria Wilhelmina Christina Falkenberg af Bålby*, f. 1876 $^{14}/_{2}$.

Dotter:

Brita Katarina Anna Marie-Louise Hansdotter, f. 1900 Se grefl. ätten *De la Gardie*.

Friherrl. ätten **Toll**, N:o 314.

Adopterad friherrlig 1813, enl. 37 § regeringsformen; introducerad samma år.

JOHAN ERIKSSON (son af marindirektören frih. Erik Oswald Toll o. Johanna Elisabeth Nerman), f. 1866 $^{13}/_{10}$, friherre vid faderns död 1913, major i Svea lifgardes reserv, R S O, R Pr Kr O 3 kl, R Fr H L, R I S:t M L O. Eg. o. beb Vansta i Södertörn (Ösmo). G. 1896 $^{23}/_{6}$ m. *Kerstin Maria von Rettig* från Finland, f. 1876 $^{5}/_{5}$.

Barn:

Se adl. ätten *Toll*.

Adl. ätten **Tornérhielm**, N:o 1655.

Svensk ätt från Vestmanland; hette förut Salmoon; adlad 1719; introducerad 1720.

Abraham, löjtnant

Carl, öfverstelöjtnant	*Adolf Fredrik*, öfverstelöjtnant	*Gustaf Magnus*, hofjägmästare
Johan Abraham, öfverstelöjtnant, hufvudmannens farfader	*Jonas Abraham*, häradshöfding	*Rudolf Victor*, öfverhofstallmästare
	1:a yngre grenen	2:a yngre grenen

GUSTAF (son af kaptenen Axel Fredrik Wilhelm Tornérhielm), f. 1877 $^{5}/_{1}$, kapten vid Svea lifgarde, adjutant vid kommendantskapet i Stockholm, R S O, Off Ben Sv Stj O, R I S:t M L O, R Pr R Ö O 4 kl (Stockholm). G. 1:o 1901—1908 (m. friherrinnan Ebba Margareta Åkerhielm af Blombacka, i hennes 1:a gifte); 2:o 1916 $^{11}/_{5}$ m. *Märta Ulrika Uggla*, f. 1890 $^{1}/_{10}$.

Barn i 1:a giftet:

Bo Lars Gustaf
Rudolf Karl Vilhelm } f.f. 1903 $^{20}/_{8}$.

Margareta, f. 1902 $^{17}/_{8}$, stiftsjungfru.

Elsa, f. 1905 $^{6}/_{3}$, stiftsjungfru.

Hufvudmannens moder:

Louise Fredrika Cervin, f. 1854 $^{22}/_{1}$. G. 1874, enka 1882. (Omg. 1891 $^{28}/_{4}$ m. *Gustaf Albert Oldberg*, f. 1839 $^{17}/_{12}$, f. d. kapten vid Svea artillerireg:te, R S O, R W O, R Fr H L, Stockholm.)

Hufvudmannens syster:

Elsa, f. 1875 $^{9}/_{9}$, S M sjv, Pr R K M 3 kl, Ö R K Ht 2 kl. G. 1898 $^{5}/_{11}$ m. *Carl Johan Hjalmar Lindhé*, f. 1872 $^{4}/_{1}$, f. d. kapten i Södermanlands reg:te, ledamot af Södermanlands läns hushållning-sällskaps förvaltningsutskott, R W O. Eg. o. beb. Hagby säteri i Södermanland (Folkesta).

Yngre grenar af ätten:

Första grenen:

Jonas Abraham, häradshöfding, † 1877. G. m. Sophia Maria Bagge af Söderby, † 1887.

Barn:

1. Fredrik Gustaf, vice häradshöfding, † 1910. G. m. Mathilda Djurberg, † 1906.

Barn:

1) *Thor Ragnar*, f. 1864 $^{1}/_{6}$, civilingeniör, chef för o. innehafvare af brunnsborrningsbolaget i Sköfde samt verkst. dir. o. disponent för aktb. Tekn. fabriken Skandia. Eg. hus i Stockholm. G. 1:o 1903 (m. Elsa Maria Magdalena Frunck, i hennes 1:a gifte); 2:o 1912 $^{10}/_{11}$ m. *Nanna Augusta Cecilia Fröderberg*, f. 1870 $^{17}/_{1}$.

Dotter i 1:a giftet:

Gunhild Matilda Erika, f. 1904 $^{8}/_{2}$.

2) *Anna Matilda Sofia Erika*, f. 1862 $^{11}/_{5}$. Beb. egen villa i Tureberg.

3) *Ebba Fatima*, f. 1865 $^{20}/_{8}$. Beb. egen villa i Tumba.

2. August Abraham, underlöjtnant, † 1915. G. m. Thekla Aurora Antoinette Andersson, i hennes 2:a gifte, † 1898.

Dotter:

Amelie Augusta Thekla Sofia, f. 1872 $^{19}/_{3}$. G. 1896 $^{30}/_{10}$ m. *Carl Otto Peter Hofflander*, f. 1864 $^{26}/_{11}$, major i Upplands infanteriregtes reserv, R S O (Uppsala).

3. Carl Wilhelm, kronolänsman, † 1886. G. 1879 m. *Amanda Sofia Maria Gistrand*, f. 1843 $^{21}/_{4}$ (Stockholm).

4. *Jonas Adolf*, f. 1841 $^{17}/_{7}$, f. d. hamnkapten (Elghagen, Mullsjö). G. 1881 $^{26}/_{10}$ m. *Wilhelmine Marie Petrea Theresia König* från Danmark, f. 1862 $^{28}/_{2}$.

Barn:

Botvid Carl Erik Fritiof, f. 1884 $^{16}/_{12}$, kamrer vid Henry Lund & Co, ex- o. importaffär i San Francisco (Cal., U S A). G 1916 $^{4}/_{9}$ m. *Isobel Anderson* från England, f. 1884.

Astrid, f. 1891 $^{17}/_{8}$. G. 1920 $^{4}/_{6}$ m. *Nils Carl Herman Ekelund*, i hans andra gifte, f. 1856 $^{1}/_{8}$, disponent vid Sahlströmska fabriken o. aktb. Torf i Jönköping, f. d. löjtnant, R N O, R W O.

Ruth Vera, f. 1895 $^{23}/_{11}$. G 1917 m. *Karl Ove Herman Ekelund*, f. 1894 $^{18}/_{3}$, författare (Torestorp, Mullsjö).

5. *Hilda Gustafva*, f. 1839 $^{18}/_{2}$. Enka 1902 efter Frans Ferdinand Lundeberg, borgmästare (Halmstad).

Andra grenen:

Rudolf Victor, öfverhofstallmästare, † 1885. G. m. friherrinnan Eva Henrika Stiernecrona, † 1878.

Son:

Gustaf David Rudolf, f. 1854 $^{7}/_{7}$, f. d. landshöfding i Malmöhus län, ordf. i styrelserna för Höganäs-Billesholms aktb. o för Helsingborg-Hessleholms jernvägsaktb., K m st k N O, K W O 2 kl, G M, R Pr Kr O 1 kl, Stk D D O, L L A. Eg. Wrams-Gunnarstorp o. Gedsholm, båda i Skåne (Gunnarstorp). G. 1880 $^{12}/_{2}$ m. *Charlotte Sofia Ankarcrona*, f. 1859 $^{17}/_{5}$

Barn:

1. *Rudolf Gustaf Viktor*, f. 1889 $^{16}/_{1}$, ledamot af styrelsen för Helsingborg—Hessleholms jernvägsaktb.

Förvaltar Wrams-Gunnarstorp (Gunnarstorp). G. 1913 $^{24}/_{5}$ m. grefvinnan *Christina Birgitta* (*Stina*) *De la Gardie*, f 1891 $^{30}/_{11}$. Eg. $^{1}/_{2}$ Borrestad i Skåne.

Barn:

Gustaf Johan Rudolf, f. 1914 $^{15}/_{8}$.
Karl Axel Rudolf, f. 1921 $^{4}/_{1}$.
Birgitta Marianne Charlotte, f. 1915 $^{3}/_{9}$.
Madeleine Eva Christina, f. 1916 $^{7}/_{10}$.
Charlotte Ulrika Christina, f. 1918 $^{27}/_{7}$.

2. *Erik Gunnar*, f. 1895 $^{24}/_{9}$. Arr. o. beb. Gedsholm (Ekeby). G. 1919 $^{12}/_{6}$ m. *Ellen Valentiner-Branth* från Danmark, f. 1897 $^{6}/_{8}$.

Söner:

Erik Gustaf Viktor, f. 1920 $^{20}/_{6}$.
Nils-Erik, f. 1921 $^{24}/_{9}$.

3. *Eva Ebba Viktoria*, f. 1881. Se grefl. ätten *Hamilton*.
4. *Ebba Hedvig Charlotta*, f. 1887. Se grefl. ätten *De la Gardie*.

Adl. ätten **Trafvenfelt**, N:o 519.

Hette förut Trafvare: adlad 1650; introducerad 1652.

HJALMAR LUDVIG (son af kaptenen Reinhold Ludvig Trafvenfelt o. Hulda Carolina Ekelund), f. 1851 $^{11}/_{10}$, f. d. major i armén, f. d. kapten i Södermanlands reg:tes reserv, artist (målare), R S O (Askersund).

Hufvudmannens syskon:

Arvid Ludvig, kapten, † 1900. G. 1895 m. *Amalia Augusta Fernanda* (*Nanda*) *Nylund*, f. 1859 $^{11}/_{12}$ (Vadstena).
Reinhold Ludvig, f. 1853 $^{15}/_{7}$, med. lic., f. d. regementsläkare vid Norrlands dragoneg:te, e. provinsialläkare i Malsjö, R W O. G. 1895 $^{28}/_{12}$ m. *Torborg Grewe*, f. 1862 $^{6}/_{3}$.

Adl. ätten **Treffenberg**, N:o 1113.

Från Polen; hette förut Curry; adlad 1687; introducerad 1689; en gren finnes i Nordamerika.

ERNST CONRAD (son af landshöfdingen Nils Curry Engelbrecht Treffenberg o. Ebba Charlotta Höök), f. 1868 $^{11}/_{6}$, advokat, RWO. Beb. egen villa i Djursholm. G. 1901 $^{17}/_{10}$ m. *Siri Vesta Engström*, f. 1877 $^{18}/_{3}$.

Barn:

Lars Curry, f. 1906 $^{15}/_{2}$.
Fanny Karin, f. 1908 $^{10}/_{8}$, stiftsjungfru.
Ebba Margareta, f. 1910 $^{2}/_{2}$, stiftsjungfru.
Amelie Elisabeth, f. 1911 $^{19}/_{10}$, stiftsjungfru.
Elin Birgitta, f. 1916 $^{25}/_{3}$, stiftsjungfru.

Hufvudmannens systrar:

Eva Charlotta, f. 1863 $^{8}/_{9}$. G. 1883 $^{1}/_{9}$ m. *Frans Christofer Kempe*, f. 1847 $^{5}/_{3}$, fil. d:r, grosshandlare, f. d. tysk vice konsul, Kmstk WO, KNO 2kl, LVA (Stockholm).

Elin Sofia, f. 1864 $^{10}/_{12}$. G. 1900 $^{10}/_{12}$ m. *Per Olof Clarholm*, f. 1860 $^{12}/_{7}$, med. lic., lasarettsläkare i Karlstad, RNO, RWO.

Hufvudmannens faders halfsyster (dotter af löjtnanten Curry Gabriel Treffenberg o. hans 2:a fru, Juliana Fredrika Lovisa Charlotta Andrea Stillman från Danmark):

Dagmar Matilda Henrietta Fredrika, f. 1853 $^{10}/_{3}$ (Köpenhamn).

Hufvudmannens faders farbröder:

1. Carl Leonard, kapten, † 1870. G. m. Ann Ursula Abbot, † 1899.

Dotter:

Carolina Eleonora Viktoria, f. 1848 $^{15}/_{12}$ (Hernösand).

2. Adolf Otto, öfverste, † 1880.

Söner:

1) Adolf Oskar, kapten, † 1870.

Son:

Johan Adolf, sågverksinspektor, † 1896. G. 1894 m. *Ebba Theresia Andersson*, f. 1870 $^{11}/_{2}$. (Omg. 1911 $^{19}/_{8}$ m. *Per Johan Forsgren*, f. 1876 $^{30}/_{12}$, kammarskrifvare vid tullförvaltningen i Stockholm)

Döttrar:

Ebba Mina Charlotta, f. 1895 $^{30}/_{3}$.

Elsa Ada Johanna, f. 1897 $^{7}/_{8}$.

2) Fredrik Gillis, kapten, † 1921. G. m. Anna Wendela Maria Svinhufvud i Westergötland, † 1891.

Barn:

Carl Otto Gillis, f. 1873 $^{26}/_{7}$, kontorschef (Stockholm).

Johanna Dagmar Maria, f. 1875 $^{23}/_{7}$. G. 1902 $^{15}/_{10}$ m. *Johan Erik Lindberg*, f. 1873 $^{31}/_{12}$, mynt- o. medaljgravör, t. f. sekreterare i akademien för de fria konsterna, R N O, R W O, L K A, Korr L Fr Inst (Stockholm).

Nanna Wendela Maria, f. 1885 $^{10}/_{6}$, stiftsjungfru, handarbetslärarinna (Sundbyberg).

Adl. ätten **Trolle**, N:o 36.

Urgammal svensk (och dansk) frälsesläkt från Småland; introducerad 1689.

ULF NILS NILSSON, f. 1890 $^{20}/_{6}$, löjtnant i Kronprinsens husarregtes reserv (Trollenäs).

Hufvudmannens föräldrar:

Se friherrl. ätten *Trolle*.

Hufvudmannens systrar:

Ylfva Viveka, f. 1892. Se adl. ätten *Wrangel*.

Hilla Brita, f. 1894. Se friherrl. ätten *von Blixen* o. grefl. ätten *Wachtmeister af Johannishus*.

Fredrika Ebba Margareta, f. 1899. Se grefl. ätten *Wachtmeister af Johannishus*.

Sigrid Anna Ylfva Hillegard, f. 1902 $^{4}/_{5}$.

Hufvudmannens farbroder
(son af kammarherren Carl Axel Trolle o. Ebba Carolina Eva Maria Charlotta Toll):

Eric Birger, f. 1863 $^{23}/_{9}$, landshöfding i Östergötlands län o. ståthållare på Linköpings slott, kammarherre, förutv. statsråd o. minister för utrikes ärendena, f. d. envoyé, ordf. i Östergötlands läns hushållningssällskap samt i Göta kanalbolag o. dess direktion, ordf. i utrikesdepartement ts antagningskommission o. i styrelsen för Östergötlands ensk. bank, kronans ombud i styrelserna för Norra Östergötlands o. Östra Centralbanans jernvägsaktb., R o K af K M O, Ordens vice kansler, K m stk W O, R K C XIII:s O, O II S Gbmt, O II:s Jmt, G V:s Ol M, Stk D D O m brilj, R R S:t Al New O, Stk E V O, Stk Ö S:t St O, Stk Fr H L, R Pr R Ö O 1 kl m kr o Kr O 2 kl m kr, Kin Drak O 1 kl 3 gr, Stk Serb Hv Ö O, Stk P O da C, Stk Sp O I C, Turk O O 1 kl, Storoff Meckl Schw G O, R Bad O Fidel, K S A O 2 kl, K Rum Kr O, Off Belg Leop O, Off I S:t M o L O, R Sp C III:s O, Siam Kr O 4 kl, R N St O O. Eg. Bjellerup i Skåne (Linköping). G. 1893 $^{15}/_{11}$ m. grefvinnan *Augusta Charlotta Alice Gyldenstolpe*, f. 1872 $^{20}/_{6}$, G M sjv, T Chefk O 1 kl m brilj.

Barn:

Erik Gustaf Nils, f. 1901 $^{14}/_{8}$. Eg. Fulltofta i Skåne (Linköping).

Catharina Ebba Alice Fredrika (*Carin*), f. 1894. Se grefl. ätten *Cronhielm af Hakunge*.

Hufvudmannens faders farbroder:

Birger, ryttmästare, † 1890. G. m. Ulrika Wilhelmina Eleonora Liboria Arnell, † 1896.

Söner:

1 Nils Gustaf Fredrik, ryttmästare, † 1918. G. 1882 m. friherrinnan *Ulla Augusta Sofia Falkenberg af Trystorp*, f. 1860 $^{19}/_{10}$ (Landskrona).

Barn:

1) *Carl Fredriksson*, f. 1885 $^{11}/_{7}$, f. d. banktjensteman (Paris). G. 1:o 1908 m. Elin Annie Josephine Spendrup, † 1917; 2:o 1919 m. *Juliette Marie Depierre*, f. 1889 $^{19}/_{1}$.

Son i 1:a giftet:

Carl Carlsson, f. 1913 $^{14}/_{1}$.

2) *Gustaf Fredriksson*, f. 1886 $^{18}/_{9}$, vågmästare (Landskrona). G. (m. Anna Elfrida Vesterlund).

Dotter:

Ylva Harriet, f. 1920 $^{23}/_{7}$.

3) *Nils Fredriksson*, f. 1895 $^{13}/_{8}$, bankkassör (Paris). G 1920 $^{21}/_{9}$ m. *Iris Elisabet Petersson*, f. 1898 $^{5}/_{5}$ (Kristianstad).

Dotter:

Anna Elisabet, f. 1922 $^{24}/_{1}$.

4) *Eva Ebba Charlotta*, f. 1888 $^{31}/_{5}$, stiftsjungfru, trädgårdsmästare (Stockholm).

5) *Anna Georgina*, f. 1890 $^{10}/_{4}$. G. 1912 $^{17}/_{11}$ m. *Gustaf Victor Emanuel Aulin*, f. 1888 $^{26}/_{1}$, praktiserande veterinär i Landskrona.

2. Lars Birger, kapten, † 1914. G. 1882 m *Botilda (Tilda) Pehrsson*, f. 1859 $^{5}/_{7}$ (Slagtofta, Hörby).

Barn:

Axel, f. 1885 $^{16}/_{10}$, affärsman (San Juan Evangelista, Vera Cruz, Mexico).

Nils Birger, f. 1887 $^{20}/_{11}$, affärsman (San Jago Tuxtla, Vera Cruz, Mexico).

Hedvig, f. 1884 $^{6}/_{2}$. G. 1915 $^{31}/_{3}$ m. *Ernst Ivar Peter Jakobsson*, f. 1880 $^{18}/_{3}$, civilingeniör, brandinspektör (Stockholm).

Ulla Viveka, f. 1890 $^{9}/_{4}$.

3. *Herlöf Wilhelm*, f. 1854 $^{5}/_{7}$, rentier (Kastberga, Eslöf).

Friherrl. ätten **Trolle**, N:o 360.

Friherrlig 1816, enl. 37 § regeringsformen; introducerad 1817.

NILS AXEL ARVID (son af kammarherren Carl Axel Trolle o. Ebba Carolina Eva Maria Charlotta Toll), f. 1859 $^{30}/_{3}$, friherre vid farbroderns död 1890, öfver-

hofjägmästare, ordf. i styrelserna för Sveriges utsädesförening, för brand- o. lifförsäkringsaktb. Skåne o. i Malmöhus läns hushållningssällskap, vice ordf. i styrelsen för Landskrona-Käflinge-Lund-Trelleborgs jernvägsaktb., O II S Gbmt, O IIs Jmt, K N O 1 kl, K W O 1 kl, R K C XIIIs O, R Joh O, K D D O 1 gr, Hush G M. L L A. Inneh. Trollenäs fideikommiss o. eger Ljusekull, båda i Skåne (Trollenäs). G. 1888 $^{15}/_{10}$ m. friherrinnan *Anna Eleonora Sofia Leijonhufvud*, f. 1869 $^{7}/_{8}$.

Barn:

Se adl. ätten *Trolle*.

Adl. ätten af Trolle, N:o 2105, B.

Dansk släkt; hette förut Trolle; adlad 1758; introducerad 1777; har utgrenat sig i kommendörsätten af Trolle.

Per, major

Georg Carl, kapten. hufvudmannens farfaders fader

Per Reinhold, löjtnant

Yngre grenen

CARL JOHAN HENRIK (son af agronomen Johan Hugo af Trolle o. hans 1:a fru, friherrinnan Anna Maria Cederström), f. 1899 $^{28}/_{1}$, fänrik vid Kungl. flottan.

Hufvudmannens halfbroder:

Georg Herman, f. 1903 $^{12}/_{7}$.

Hufvudmannens styfmoder:

Blanche Mathilda Engwall, f. 1879. G 1902, enka 1904 (Stockholm).

Hufvudmannens faders syskon (barn af landtbrukaren Fredrik Edvard af Trolle o. Sofia Albertina Westerberg):

1. Carl Rikard, kontorschef, † 1893. G. 1885 m. *Maria Ottiliana Jansson*, f. 1868 $^{10}/_{5}$. (Omg. 1914 $^{5}/_{9}$ m. *Axel Gustaf Knoch*, f. 1867 $^{20}/_{6}$, direktör, Mörby Stocksund.)

Barn:

1) *Adolf Rikard*, f. 1889 $^{14}/_{12}$, konsulent, redaktör för Svenska mejeritidningen (Åkarp). G. 1917 $^{28}/_{4}$ m. *Anna Cecilia (Cea) Bergman*, f. 1892 $^{31}/_{10}$.

Barn:

Ulf, f. 1919 $^{18}/_{8}$.
Cealill, f. 1917 $^{7}/_{12}$.
Ann-Marie, f. 1921 $^{13}/_{5}$.

2) *Elsa Maria*, f. 1886 $^{14}/_{8}$. G. 2:o 1917 $^{14}/_{12}$ m. *Viking Carl Conrad Kastengren*, f. 1884 $^{25}/_{6}$, direktör (Stockholm).

3) *Karin Margareta*, f. 1887 $^{13}/_{12}$. G. 1916 $^{14}/_{10}$ m. *Gustaf David Sundstrand*, f. 1885 $^{9}/_{6}$. tjensteman vid Stockholms stads elektricitetsverk (Mörby, Stocksund).

2. *Erik Henning*, f. 1863 $^{2}/_{3}$, landtbrukare (Gustafsro, Bromsten). G. 1890 $^{2}/_{3}$ m. *Augusta Fredrika Palin*, f. 1862 $^{24}/_{4}$.

3. *Ebba Albertina Viktoria*, f. 1859 $^{29}/_{12}$ (Trollevi, Saltsjö-Dufnäs).

Hufvudmannens farfaders halfsyster (dotter af kaptenen Georg Carl af Trolle o. hans 2:a fru, Eva Christina Magdelo):

Emma Maria Charlotta, f. 1843 $^{2}/_{6}$. Enka 1907 efter Axel Anton Lundgren, revisionskommissarie (Stockholm).

Yngre gren af ätten:

Per Reinhold, löjtnant, † 1874. G. 1:o m. Fredrika Charlotta Åkerstein, † 1833.

Son:

Nils Henning Victor, byggmästare, † 1889. G. 1:o m. Christina Mathilda Zetterström, † 1873; 2:o 1874 m. *Gustafva Charlotte Bergström*, f. 1850 $^{19}/_{1}$ (Stockholm).

Döttrar, i 1:a giftet:

Anna Fredrika Matilda Henninggard (*Nanna*), f. 1846 $^{5}/_{7}$. Fru *af Trolle* (Selånger, Sundsvall).

i 2:a giftet:

Hildur Charlotta Viktoria, f. 1875 $^{25}/_{2}$ (Stockholm).
Maria Lovisa Amalia, f. 1876. Se adl. ätten *Schildt*.
Märta Frida Ulrika, f. 1878 $^{2}/_{7}$ (Stockholm).

Signe Gustafva Elisabeth, f. 1886 $^{7}/_{10}$. G. 1917 $^{14}/_{5}$ m. *John Viktor Moberger*, f. 1872 $^{26}/_{9}$, apotekare, innehar apoteket i Billingsfors.

Kommendörsätten af Trolle, N:o 2105, A.

Af adliga ätten af Trolle; uppflyttad i forna riddareklassen 1778.

HERLUF AUGUST MAGNUS HENRIKSSON (son af löjtnanten Henrik af Trolle o. Hilda Ulrika Agneta Sjöberg), f. 1863 $^{11}/_{4}$, jur. d:r, vice häradshöfding, tjensteman vid generalpoststyrelsen. Eg. del i hus i Stockholm (Saltsjö-Järla). G. 1902 -1921 (m. Agnes Anna Maria Nilsson).

Söner:

Herved-Ulf Olof Herluf, f. 1905 $^{20}/_{4}$, jur. stud. vid Stockholms högskola.

Herluf Olof Magnus Henrik, f. 1906 $^{5}/_{10}$.

Hufvudmannens systrar:

Christina Alice Charlotta (Nina), f. 1865 $^{24}/_{2}$. G. 1896 $^{3}/_{10}$ m. *Emil Otto Lindgren*, f. 1863 $^{7}/_{6}$, distriktsveterinär, stadsveterinär i Vestervik. Eg. hus derst.

Elisabeth Therese, f. 1867 $^{28}/_{4}$. G. 1898 $^{15}/_{6}$ m. *Per Martin Theodor Wetterling*, i hans 2:a gifte, f. 1848 $^{6}/_{8}$, kontraktsprost i Vikbolandets kontrakt, kyrkoherde i Östra Ny pastorat af Linköpings stift, L W O (Höckerstad).

Adl. ätten von Törne, N:o 1824.

Samma släkt, som adliga ätten Törnebladh; hette förut Törne; adlad 1727; introducerad samma år; immatrikulerad på riddarhuset i Finland, där ätten fortlefver.

MICHAËL GUSTAF AUGUST (son af kaptenen Nils

August von Törne o. Gustafva Charlotta Stjernberg), f. 1841 $^{29}/_{6}$, kamrer (Hybo). G. 1888 m. Erika Wilhelmina Engström, † 1901.

Barn:

1. *Carl Gustaf Helmer*, f. 1889 $^{2}/_{1}$, skogstjensteman hos aktb. Ytterstfors-Munksund (Morjärv). G. 1918 $^{14}/_{4}$ m. *Hilda Elisabeth Engelmark*, f. 1891 $^{12}/_{10}$.

Döttrar:

Thorgerd Charlotta Elisabeth, f. 1918 $^{27}/_{10}$.
Sigrid Maria Wilhelmina, f. 1920 $^{22}/_{11}$.

2. *Helfrid Gustafva Wilhelmina*, f. 1891 $^{3}/_{1}$, stiftsjungfru (Hybo).

Hufvudmannens broder:

Hugo Bernhard Seybrandt, kamrer, † 1910. G. 1:o m. Maria Gisberg, † 1900; 2:o 1902 m. *Carolina (Lina) Söderberg*, f. 1847 $^{9}/_{5}$ (Linköping).

Dotter i 1:a giftet:

Siri Maria, f. 1890 $^{4}/_{7}$. G. 1916 $^{20}/_{8}$ m. *Ivar David Qvarnström*, f. 1887 $^{25}/_{6}$, korrespondent vid rederiaktiebolaget Johnsonlinien (Stockholm).

Adl. ätten **Törnebladh**, N:o 1702.

Svensk ätt; hette förut Törne; adlad 1719; introducerad 1720.

Carl, assessor

Anders, bergmästare — *Carl Hans*, landskamrerare

Otto Leonard, major, hufvudmannens farfader — *Gustaf*, öfverstelöjtnant

Yngre grenen

CARL LEONARD (son af kaptenen Edvin Leonard Törnebladh o. Rosalia Fredrika Antoinetta Gustafva Unge), f. 1852 $^{6}/_{6}$, f. d. förste stationsskrifvare vid statens jernvägar (Håredal, Tidersrum). G. 1:o 1889 m. Erika Clementine Joachimsson, † 1918; 2:o 1921 $^{15}/_{5}$ m. *Maria Sofia (Mia) Abrahamsson*, f. 1884 $^{7}/_{12}$.

Barn i 1:a giftet:

Hans Gustaf, f. 1898 $^{20}/_{10}$.

Carl Eskil Edvard, f. 1900 $^{9}/_{2}$, jernvägstjensteman (Stockholm).

Ingrid Fredrika Elisabeth, f. 1890 $^{4}/_{11}$. G. 1914 $^{9}/_{12}$ m. *Jacob Emanuel Bronner*, f. 1880 $^{27}/_{5}$, stationsskrifvare vid statens jernvägar (Stockholm, Södra).

Anna, f. 1892 $^{14}/_{6}$.

Signe Margaretha, f. 1901 $^{20}/_{8}$.

Yngre gren af ätten:

Gustaf, öfverstelöjtnant, † 1877. G. m. Brita Johanna Hedenblad, † 1888.

Son:

Henrik Ragnar, lektor, bankofullmäktig, † 1912. G. 1863 m. *Elisabeth Maria Siljeström*, f. 1842 $^{14}/_{5}$ (Stockholm).

Barn:

Carl Gustaf Henrik, f. 1872 $^{26}/_{10}$, jur. utr. kand., bankosekreterare, R W O, G V:s Ol M, Off N O N O, Off Fr I P (Stockholm).

Signe Maria, f. 1864 $^{2}/_{10}$. G. 1894 $^{27}/_{12}$ m. *Charles Leonard Georges Berden*, f. 1862 $^{19}/_{1}$, rentier (Montreux, Schweiz).

Aina Christina Lovisa, f. 1877 $^{8}/_{2}$. G. 2:o 1915 $^{2}/_{6}$ m. *William Widgery Thomas*, i hans 2:a gifte, f. 1839 $^{26}/_{8}$, jur. d:r, f. d. nordamerikansk envoyé vid Kungl. Svenska hofvet, K m st k N O (Portland, Maine, U S A).

Adl. ätten **Uggla**, N:o 100.

Gammal svensk frälsesläkt: introducerad 1625; utgrenad i friherrliga ätten Uggla; immatrikulerad på riddarhuset i Finland, där grenar finnas.

Claes, befallningsman på Elfsborg

Claes, amiral

Claes, öfverste

Claes, lagman

Carl Magnus, fänrik

Carl Gustaf, kapten,

Gustaf, öfverste

Claes Gustaf, kammarherre, hufvudmannens farfader

1:a linien

Gustaf, öfverstelöjtnant

Carl, ryttmästare

Gustaf Augustin. ryttmästare

Carl Berndt, fänrik

Carl Gustaf, ryttmästare

Gustaf Johan, major

Johan Wilhelm, kronolänsman

2:a linien

Finska ättegrenen

Hildebrand, major

Carl, kapten

Hildebrand, generaladjutant

Carl, kammarherre

Carl, hofmarskalk

Jacob Fredrik Theodor, kammarherre

1:a linien

Carl, kapten

Fredrik Johan, brukspatron

Johan Gustaf, landtbrukare

2:a linien

Gustaf Magnus, brukspatron

Carl Thomas, brukspatron

Leonard Magnus, brukspatron

Anders Julius, löjtnant

3:e linien

Lennart, major

Claes, kapten

Leonard Fredrik, styckjunkare

4:e linien

Erik, kapten

Carl Reinhold, kapten

Carl Fredrik, major

Carl Fredrik, major

5:e linien

Värmländska ättegrenen

Finska ättegrenen:

Första linien:

C L A E S GUSTAF (son af akademieräntmästaren Claes Constantin Hjalmar Napoleon Uggla o. Josephine Elisabeth Lindberg), f. 1851 $^{15}/_{12}$, jur. kand., f. d. häradshöfding i Vestmanlands södra domsaga, ordf. i styrelsen för Vestmanlands läns arbetsförmedlingsanstalt, K N O 2 kl (Vesterås). G. 1891 $^{20}/_{6}$ m. *Gertrud Maria Sundén*, f. 1863 $^{4}/_{9}$, G M sjv, S M sjv.

Hufvudmannes syskon:

1. *Torsten*, f. 1869 $^{27}/_{4}$, krigsdomare vid Södra skånska infanteriregtet, Kronprinsens husarregte o. Skånska dragonregtet, ombudsman vid sparbanken i Lund, R W O. Eg. villa i Bjärred. G. 1902 $^{4}/_{6}$ m. *Signe Anna Eleonora Sandberg*, f. 1875 $^{24}/_{6}$.

Barn:

Erik Torstensson, f. 1906 $^{17}/_{2}$.
Henning Torstensson, f. 1909 $^{1}/_{9}$.
Ingegärd Torstensdotter, f. 1903 $^{11}/_{8}$, stiftsjungfru.

2. *Alfhild*, f. 1854 $^{31}/_{12}$. Enka 1900 efter Carl Axel Christian Bergh, med. d:r (Stockholm)

Hufvudmannens farbröder
(söner af kammarherren Claës Gustaf Uggla o. Sophia Carolina von Stahl):

1. Samuel Emil, öfverstelöjtnant, † 1899. G. m. Maria Gustafva Lindberg, † 1898.

Barn:

1) *Arvid Emil*, f. 1857 $^{17}/_{12}$, f. d. öfverste o. chef för Vermlands regte, f. d. brigadchef, K S O 1 kl, R K C XIII:s O, Skytte G M, G M. Eg. o. beb. villa Grankullen i Borås. G. 1890 ^{17} 11 m. *Alma Augusta Sjöblom*, f. 1867 $^{20}/_{9}$.

Barn:

(1) *Arvid Claes Gustaf*, f. 1896 ^{8} 8, löjtnant vid Göta lifgarde, elev vid krigshögskolan (Stockholm). G. 1918 $^{1}/_{6}$ m. *Hjördis Alice Carola Granberg*, f. 1898 $^{19}/_{2}$.

Son:

Claës Arvidsson, f. 1920 ^{3} 6.

(2) *Claes Emil*, f. 1897 $^{8}/_{9}$, löjtnant vid Kungl. flottan (Stockholm).

(3) *Ruth Maria Emilia*, f. 1892 $^{11}/_{7}$. G. 1914 $^{1}/_{9}$ m. *Sven Cson Lindberg*, f. 1878 $^{4}/_{11}$, disponent (Bengtsfors).

(4) *Alma Elisabeth*, f. 1894 $^{22}/_{4}$, lärarinna (Borås).

(5) *Edith Sofie (Alla)*, f. 1904 $^{27}/_{8}$.

2) *Ingeborg*, f. 1850 $^{28}/_{6}$. Enka 1918 efter Claës Ludvig Carling, godsegare (Borås).

3) *Sofie Gustafva*, f. 1852 $^{20}/_{11}$ (Borås).

2. Knut Hjalmar, kapten, † 1887. G. m. Sara Maria von Segebaden, † 1920.

Barn:

1) *Hjalmar*, f. 1854 $^{30}/_{7}$, f. d. major i armén, f. d. kapten vid Skaraborgs reg:te, disponent för Sköfde utskänkningsaktb., R S O, Ö M M. Beb. egen villa i Sköfde.

2) *Knut Eric Axel*, f. 1861 $^{5}/_{1}$, major i Vestgöta reg:tes reserv, stadsfullmäktig, land-tingsman, ordf. i drätselkammaren o. byggnadsnämnden i Sköfde, i Skaraborgs läns städers hypoteksförening o. i styrelsen för Sköfde-Axvalls jernvägsaktb., R S O, R W O, G M (Sköfde). G. 1916 $^{19}/_{11}$ m. *Hanna Maria Krook*, f. 1881 $^{29}/_{3}$.

Son:

Knut Eric Ericsson, f. 1917 $^{23}/_{10}$.

3) *Ellen Sofia*, f. 1856 $^{16}/_{5}$. Enka 1912 efter Albert Fredrik Ewert, godsegare (Sköfde).

4) *Elisabeth Charlotta Maria*, f. 1858 $^{22}/_{8}$. G. 1890 $^{4}/_{10}$ m. *Wilhelm Theodor Ewert*, f. 1842 $^{25}/_{11}$, grosshandlare, R K C XIII:s O, R W O (Stockholm).

Andra linien:

Johan Wilhelm, kronolänsman, † 1868. G. m. Christina Ulrika Schönning, † 1897.

Barn:

1. *Carl Alfred*, f. 1841 $^{31}/_{1}$, garfverifabrikör (Norrboån, Norrbo). G. m. Eva Margareta Lindberg, † 1915.

Barn:

1) *Johan Alfred*, f. 1863 $^{22}/_{4}$, garfverifabrikör

(Afva, Delsbo). G. 1:o 1895 m. Kjerstin Johnsson, † 1904; 2:o 1913 $^{21}/_{2}$ m. *Maria Wilhelmina Uhlfeldt*, f. 1879 $^{26}/_{5}$.

Barn, i 1:a giftet:

Carl Alfred, f. 1897 $^{22}/_{11}$.
Johan Isidor, f. 1898 $^{19}/_{12}$.
Oskar Leonard, f. 1900 $^{21}/_{10}$.
Signe Margareta, f. 1895 $^{21}/_{11}$. G. 1921 $^{24}/_{6}$ m. *Erik Nordström*, f. 1893 $^{6}/_{2}$, landtbrukare. Eg. o. beb. Mattsbo i Dalarne (Krylbo).
Brita Amalia, f. 1896 $^{22}/_{10}$.

i 2:a giftet:

Gustaf Robert, f. 1907 $^{2}/_{12}$.
Johan Eskil, f. 1910 $^{25}/_{2}$.
Hugo Albert, f. 1912 $^{29}/_{12}$.
Sven Bertil, f. 1917 $^{23}/_{3}$.
Göta Mathilda, f. 1915 $^{14}/_{3}$.
Svea Ingegärd, f. 1919 $^{5}/_{9}$.

2) *Carl Herman*, f. 1865 $^{30}/_{6}$, hemmansegare i Näsbyn i Helsingland (Delsbo). G. 1890 $^{9}/_{11}$ m. *Sigrid Larsson*, f. 1869 $^{7}/_{7}$.

Barn:

Carl Gottfrid, f. 1894 $^{19}/_{2}$.
Erik Robert, f. 1898 $^{18}/_{12}$
Sigrid Amalia, f. 1904 $^{17}/_{4}$.

3) *Alma Johanna*, f. 1859 $^{7}/_{5}$ (Norrboån).
4) *Ida Helena*, f. 1860 $^{20}/_{9}$ (Norrbo).
5) *Ulrika Amalia*, f. 1867 $^{23}/_{12}$. Eg. tillsammans med systern Frida o. beb. villa Solängen (Ede, Delsbo).
6) *Hilda*, f. 1872 $^{3}/_{12}$ (Norrboån).
7) *Frida Margareta*, f. 1875 $^{14}/_{1}$ (Solängen).

2. Erik Robert, direktör, † 1914. G. m. Adina Matilda Asklöf, † 1910.

Barn:

1) *Allan Robert*, f. 1878 $^{27}/_{5}$, kapten vid Vesterbottens regte, f. d. öfverste i persiska gendarmeriet, R S O, Pers S L O 3 kl (Umeå). G. 1913 $^{15}/_{4}$ m. *Ida Evelina Augusta Peterson*, f. 1879 $^{16}/_{1}$.

Barn:

Claës Augustin, f. 1916 $^{2}/_{1}$.
Ingeborg, f. 1914 $^{1}/_{2}$.
Adine, f. 1921 $^{22}/_{2}$.

2) *Isak Wilhelm Robert*, f. 1880 $^{6}/_{5}$, civilingeniör (Stockholm). G. 1915 $^{22}/_{5}$ m. *Berta Amalia Dahl*, f. 1894 $^{30}/_{12}$.

Barn:

Hans Gustaf Wilhelm, f. 1917 $^{6}/_{11}$.
Bertha Margaretha, f. 1920 $^{25}/_{2}$.

3) *John Robert*, f. 1883 $^{7}/_{7}$, kapten vid Vendes artilleriregi:te, besiktningsofficer vid ammunitionsfabriken å Marieberg. G. 1911 $^{17}/_{10}$ m. friherrinnan *Karin Margaretha Barnekow*, f. 1883 $^{15}/_{12}$.

Barn:

Carl Eric Allan, f. 1915 $^{28}/_{4}$.
Elisabeth Charlotta, f. 1912 $^{3}/_{12}$.
Birgitta Christina, f. 1921 $^{10}/_{4}$.

4) *Dinny Hilaria* (*Hilly*), f. 1879 $^{24}/_{5}$ (Tranås).
5) *Elin Ulrika*, f. 1885 $^{16}/_{1}$. G. 1907 $^{27}/_{8}$ m. *Arthur Bernhard Nordfors*, f. 1871 $^{6}/_{8}$, grosshandlare (Helsingfors, Finland).
6) *Marie-Louise*, f. 1887 $^{30}/_{9}$. G. 1906 $^{20}/_{10}$ m. *Johan Axel Robert Hultman*, f. 1879 $^{21}/_{11}$, f. d. direktör, R W O (Malmö).

3. *Julia Christina*, f. 1842 $^{5}/_{10}$ (Hudiksvall).
4. *Thekla Lovisa*, f. 1848 $^{22}/_{2}$. Enka efter Lars Printz hemmansegare (Delsbo).

Vermländska ättegrenen:

Första linien:

Jakob Fredrik Theodor, kammarherre, † 1864. G. m. grefvinnan Josephina Albertina Charlotta Fredrika Lovisa Stenbock, † 1881.

Barn:

1. *Carl Otto Knut Theodor*, f. 1859 $^{8}/_{12}$, artist (målare) (Newark, U S A). G. 2:o 1906 $^{21}/_{6}$ m. *Nellie van Wagener Smailes*, f. 1881.

Barn:

Eric, f. 1912 $^{7}/_{1}$.
Carl Bror, f. 1919 $^{24}/_{12}$.
Margaretha, f. 1907 $^{7}/_{8}$.
Theo Magna, f. 1909 $^{7}/_{10}$.
Sigrid, f. 1914.
Ebba, f. 1917 $^{24}/_{8}$.

2. *Margaretha Charlotta Johanna Fredrika*, f. 1858 $^{3}/_{4}$ (Helsingborg).

Andra linien:

Jan Gustaf, landtbrukare, † 1814.

Söner:

1. Fredrik Gustaf, guldsmed, † 1862. G. 2:o m. Maria Andersdotter, † 1873.

Barn:

1) *Johan Gustaf*, f. 1854 $^{28}/_{10}$, sorterare vid snickerifabriken vid Vålberg i Vermland (Nor). G. 1878 $^{9}/_{11}$ m. *Maria Christina* (*Maja-Stina*) *Wennerberg*, f. 1856 $^{28}/_{2}$.

Barn:

(1) *Carl Frithiof*, f. 1888 $^{17}/_{11}$, inneh. smidesverkstad i Edsvalla. G. 1909 $^{20}/_{12}$ m. *Anna Lindström*, f. 1891 $^{12}/_{7}$.

Barn:

Carl Gustaf Fredrik, f. 1909 $^{12}/_{4}$.
Johan Edward, f. 1910 $^{22}/_{9}$.
Nils Erik Bertil, f. 1914 $^{15}/_{3}$.
Clas Axel Conrad, f. 1917 $^{27}/_{5}$.
Anna Eufemia Hildegard, f. 1915 $^{16}/_{9}$.

(2) *Anna Ingeborg*, f. 1880 $^{8}/_{10}$. G. 1903 $^{31}/_{10}$ m. *Carl Johan Larsson*, f. 1876 $^{4}/_{9}$, skräddarmästare (Åmål).

(3) *Agnes*, f. 1886 $^{12}/_{8}$.

(4) *Thyra Elisabeth*, f. 1892 $^{31}/_{5}$. G. 1913 $^{22}/_{6}$ m. *Emanuel Eriksson*, f. 1887 $^{9}/_{3}$, snickare (Providence, RI, U S A).

(5) *Olga Paulina*, f. 1896 $^{2}/_{4}$.

2) *Maria Lovisa*, f. 1851 $^{6}/_{6}$. G. 1878 m. *Nils Peter Nilsson*, f. 1851 (Arbogn).

2. Carl Wilhelm, fanjunkare, † 1898. G. m. Maria Christina Bergman, † 1862.

Son:

Carl Gustaf Emil, handlande, † 1911. G. 1885 m. *Lovisa Nilsson*, f. 1863 $^{19}/_{4}$. Eg., tillsammans med barnen, o. beb. Ekebol i Vermland (Vermskog).

Barn:

Carl Harald, f. 1888 $^{18}/_{3}$, anställd hos Smith & C:o (Minneapolis, Minn., U S A). G. 1910 $^{28}/_{5}$ m. *Emily Norman*, f. 1890 $^{2}/_{6}$.

Ragnar Enoch Bernhard, f. 1892 $^{3}/_{1}$, anställd hos Smith & C:o (Minneapolis Minn., U S A).

Paul Werner, f. 1893 $^{8}/_{10}$, landtbrukare (Ekebol).

Sigurd Eberhard, f. 1896 $^{12}/_{7}$.

Ester Maria, f. 1890 $^{31}/_{1}$. G. 1911 $^{9}/_{9}$ m. *Oskar Fredell*, f. 1890 $^{16}/_{4}$ (Minneapolis, Minn., U S A).

Clary Gunhild Lovisa, f. 1898 $^{2}/_{6}$.

Elsa Christina, f. 1903 $^{16}/_{6}$.

Karin Jenny Viola, f. 1906 $^{26}/_{5}$.

Tredje linien:

Anders Julius, löjtnant, † 1857. G. m. Emilia Sophia Mathilda Back, † 1897.

Dotter:

Sofia Emilia (Si), f. 1850. Se adl. ätten *Heijkenskjöld*.

Fjerde linien:

Leonhard Fredrik, styckjunkare, † 1790.

Söner:

1. Jonas, major, † 1856.

Söner:

1) Jonas Edvard, inspektor, † 1882. G. m. Petronella Ulrika Linderborg, † 1887.

Barn:

Carl Pontus, handlande, † 1879. G. 1878 m. *Olivia Natalia Ahrenberg*, f. 1851 $^{2}/_{3}$ (Göteborg).

Emilie Edvardina, f. 1845 $^{25}/_{9}$. Enka 1909 efter Carl Leonard Andersson-Ahrén, grosshandlare (Göteborg).

2) Claës Adolf Emil, fanjunkare, † 1900. G. m. Clara Maria Zellroth, † 1911.

Barn:

(1) *Carl Jakob Albert*, f. 1852 $^{31}/_{3}$, kontorist hos stenhuggerifirman A. K. Fernström (Sturkö). G. 1906 $^{29}/_{12}$ m. *Maria Charlotta Löfgren*, f. 1869 $^{29}/_{5}$.

(2) *Claes Adolf Emil*, f. 1858 $^{12}/_{7}$, flaggunderofficer i Kungl flottans reserv, svärdsman (Karlskrona). G. 1881 $^{25}/_{9}$ m. *Alma Hedvig Erika Rubin*, f. 1851 $^{17}/_{10}$.

Barn:

a) *Ivar Gustaf Adolf*, f. 1883 $^{10}/_{11}$, underofficer af 2:a graden vid Kungl. flottan (Karlskrona). G. 1912 $^{20}/_{4}$ m. *Alma Teresia Ingeborg Mårtenson*, f. 1889 $^{8}/_{2}$.

Son:

Bengt Gustaf Ivarsson, f. 1919 $^{20}/_{8}$.

b) *Claës Axel Edvard*, f. 1886 $^{3}/_{3}$, underofficer af 3:e graden Kungl. flottan (Karlskrona). G. 1912 $^{13}/_{4}$ m. *Nanny Victoria Hasselbom*, f. 1888 $^{16}/_{7}$.

Son:

Erik Axel Lennart, f. 1914 $^{16}/_{12}$.

c) *Claës Adolf Emil*, f. 1890 $^{15}/_{3}$, distriktschef i försäkringsbolaget Framtiden (Karlskrona). G. 1920 $^{30}/_{10}$ m. *Elisabeth Abramsson*, f. 1897 $^{20}/_{6}$.

Son:

Claës Bertil, f. 1918 $^{9}/_{12}$.

d) *Gerda Clara Sofia*, f. 1888 $^{23}/_{2}$. G. 1909 $^{10}/_{4}$ m. *Hjalmar Edvin Reinhold Svensson*, f. 1881 $^{25}/_{7}$, f. d. underofficerskorpral vid Kungl. flottan (Helsingborg).

e) *Agda Alma*, f. 1892 $^{16}/_{10}$. G. 1921 $^{11}/_{10}$ m. *Aron Sigfrid Andreasson*, f. 1886 $^{31}/_{8}$, underofficer af 2:a graden vid Kungl. flottan (Karlskrona).

(3) *Edvard*, f. 1863 $^{12}/_{4}$ (Stockholm). G. 1895 $^{26}/_{10}$ m. *Anna Maria Larsson*, f. 1870 $^{28}/_{4}$.

Son:

Henning Claës Wilhelm, f. 1898 $^{8}/_{7}$.

(4) *Hildur Augusta Emerentia*, f. 1865 $^{2}/_{12}$, f. d. småskolelärarinna (Tjurkö).

2. Leonhard Magnus, öfverstelöjtnant, † 1867. G. m. Hedvig Maria Bauer, † 1880.

Söner:

1) Axel Johan Leonhard, landtbrukare, † 1883. G. 1876 m. *Ingeborg Margareta Darild*, f. 1854 ^{14} $_{10}$ (Göteborg).

Barn:

Carl-Axel Leonhard Darild, f. 1877 $^{28}/_{3}$, generalagent för United Engin & C:o (London).

Hedvig Alfhild Ingeborg, f. 1878 $^{9}/_{8}$. G. 1900 ^{14} $_{8}$ m. *Arvid Herman Uddenberg*, f. 1870 $^{5}/_{8}$, bryggeriingeniör vid porterbryggeriaktb. D. Carnegie & C:o i Göteborg.

Gertrud Edith Wilhelmina, f. 1881 $^{28}/_{8}$, kontorist (Göteborg).

2) Claës Adolph, stationsinspektor, † 1907. G. 1:o m. Jenny Charlotta Christina Helena von Bréda, † 1859; 2:o m. Emilie Eugenia Augusta Björkegren, † 1912.

Barn, i 1:a giftet:

(1) *John Adolf Fredrik Leonhard*, f. 1854 $^{20}/_{3}$, köpman i Minneapolis (USA).

(2) *Axel Hjalmar*, f. 1856 $^{19}/_{3}$, stationsinspektor (USA).

(3) *Hedvig Gustafva Josefina*, f. 1852 $^{22}/_{4}$, bokhållare (Göteborg).

(4) *Jenny Hildegard Adolfina*, f. 1858. Se här nedan.

i 2:a giftet:

(5) *Carl Emil Magnus*, f. 1863 ^{6} $_{12}$, advokatbiträde (New-York).

(6) *Claës August Hilmer*, f. 1869 $^{30}/_{3}$, sjukgymnast (New-York). G. 1906 $^{15}/_{4}$ m. *Ruth Jenny Margareta Lundgren*, f. 1880 ^{10} $_{2}$.

Dotter:

Brita, f. 1907 $^{3}/_{11}$.

(7) *Emmy Olivia Helena*, f. 1865 $^{19}/_{6}$. Enka 1903 efter Martin Samuel Jungmarker, kapten (Falköping).

(8) *Dagmar Ellen Margareta*, f. 1878 $^{11}/_{1}$. G. 2:o

1921 $^{2}/_{10}$ m. *John Petrus Boman*, f. 1887 $^{25}/_{11}$, adjunkt vid Nya elementarskolan (Stockholm).

3. Adolf, assessor, † 1859. G. m. Sophia Magdalena Hjertstedt, † 1868.

Söner:

1) Leonard Adolph, landtbrukare, † 1909. G. m. Josephine Magdalena Regina Oldenburg, † 1919.

Barn:

(1) Johan Adolf Wilhelm, stationsinspektor, † 1903. G. 1883 m. *Jenny Hildegard Adolfina Uggla*, f. 1858 $^{20}/_{3}$ (Göteborg).

Söner:

Erik Thorsten Olof, f. 1883 $^{8}/_{12}$, agent (Göteborg). G. 1917 $^{23}/_{9}$ m. *Magda Eugenia Johansson*, f. 1894 $^{10}/_{2}$.

Nils Arvid Lennart, f. 1885 $^{29}/_{4}$, ritare (Ystad). G. 1919 $^{4}/_{10}$ m. *Ester Margaretha Eugenia Jonsson*, f. 1900 $^{30}/_{1}$.

Knut Bertil Percival, f. 1894 $^{2}/_{2}$ (U S A).

(2) *Abraham Gustaf Wilhelm*, f. 1865 $^{3}/_{6}$, grosshandlare (Göteborg). G. 1914 $^{10}/_{10}$ m. *Signe Hanna Marcus*, i hennes 2:a gifte, f. 1878 $^{6}/_{1}$.

(3) *Ada Maria Wilhelmina*, f. 1855 $^{25}/_{4}$ (Lidköping).

(4) *Ida Emilia Charlotta*, f. 1860 $^{12}/_{5}$. Enka 1897 efter Knut Alfred Nicolaus Lindqvister, postmästare (Lidköping).

2) Claës Johan, stationsinspektor, † 1899. G. m. Christina Sophia Ulfsparre af Broxvik, † 1918.

Döttrar:

Anny Sofia Christina, f. 1859 $^{31}/_{7}$
Ottonie Adolfina Emilia, f. 1861 $^{10}/_{5}$
Emma Augusta Amalia, f. 1864 $^{3}/_{3}$
} (Venersborg).

3) Hjalmar August, hofrättsråd, † 1905. G. m. Ida Maria Enny Sofia Faxe, † 1922.

Barn:

Arvid Hjalmar, f. 1883 $^{13}/_{2}$, fil. lic., extra bibliotekarie vid Uppsala universitets bibliotek, R Finl Hv R 1 kl.

Hilda Elisabeth, f. 1871. Se friherrl. ätten *Leuhusen*.

Märta Augusta, f. 1876 $^{14}/_{4}$. Enka 1922 efter Carl Axel Rudolf Persson Ancker, häradshöfding (Uppsala).

4. Georg Wilhelm, kaptenlöjtnant, † 1862.

Söner:

1) Carl Leonhard, sekundlöjtnant, † 1859. G. m. Rosalie Elise Caroline d'Ailly, † 1882.

Söner:

(1) Ivar Henrik Wilhelm, fil. kand., † 1913. G. 1882 m. *Julia Maria Camilla Iversen* från Danmark, f. 1856 $^{17}/_{9}$. Eg. o. beb. villa i Nettraby.

(2) Arvid Leonard, byrådirektör, † 1913. G. 1886 m. *Charlotte Strokirk*, f. 1858 $^{12}/_{5}$ (Stockholm).

Barn:

Carl Georg Leonard, f. 1888 $^{23}/_{4}$, jur. kand., förste kanslisekreterare i kommunikationsdep:tet (Stockholm).

Elisabeth Rosalie Charlotta, f. 1889 $^{3}/_{7}$. G 1917 $^{11}/_{12}$ m. *Carl August Georg Michaelson*, i hans 2:a gifte, f. 1870 $^{2}/_{2}$, ingeniör (Stockholm).

Märta Ulrika, f. 1890. Se adl. ätten *Tornérhielm*.

2) Theodor Wilhelm Christian, grosshandlare, † 1896. G. 1:o m. Emilia Maria Sara Sophia Uggla, † 1855.

Barn i 1:a giftet:

(1) *Alexis Wilhelm*, f. 1848 $^{29}/_{10}$, f. d. kamrerare vid Stockholm—Vesterås—Bergslagens jernvägar, R W O. Beb. egen gård i Trosa. G. 1879 m. Anna Katarina Bergman, † 1914.

Söner:

a) *Gustaf Wilhelm*, f. 1879 $^{18}/_{11}$, kamrerare vid Gusums bruks- o. fabriksaktb. (Gusum). G. 1:o 1909—1917 (m. Sigrid Marianne Johansson, † 1919); 2:o 1919 $^{27}/_{10}$ m. *Karin Silén*, f. 1892 $^{2}/_{8}$.

Barn, i 1:a giftet:

Karl-Axel Gustafsson, f. 1912 $^{23}/_{4}$.

i 2:a giftet:

Carl Christer Gustafsson } f. f. 1920 $^{30}/_{9}$.
Märit Katarina }

b) *Fredrik Alexis (Fred)*, f. 1883 $^{3}/_{12}$ (Buffalo, N. Y., U S A). G. 1912 $^{10}/_{3}$ m. *Astrid Eugenie Hotvedt* från Norge, f. 1889 $^{11}/_{3}$.

Döttrar:

Ingeborg Marie, f. 1913 $^{7}/_{1}$.

Ruth Eugenie, f. 1914 $^{2}/_{3}$.

c) *Georg Christian*, f. 1885 $^{26}/_{5}$, ingeniör (Blasdell, N. Y., U S A). G 1912 $^{28}/_{11}$ m. *Ruth Johnt* från Amerika, f. 1893 $^{13}/_{8}$.

Dotter:

Jeanne, f. 1918 $^{13}/_{11}$.

(2) *Hjalmar Theodor*, f. 1850 $^{20}/_{5}$, fil. lic., kyrkoherde i Bottnaryds församling af Skara stift (Bottnaryd). G. 1892 $^{30}/_{12}$ m. *Walborg Maria Ternstedt*, f. 1865 $^{16}/_{3}$.

Barn:

Claës-Wilhelm, f. 1893 $^{17}/_{9}$, vice kommunister inom Skara stift.

Gunnar Adolf, f. 1896 $^{14}/_{3}$, löjtnant i finska armén, R F Fr K, F G M t f (Stockholm).

Estrid Kerstin Ingeborg, f. 1898 $^{17}/_{4}$, stiftsjungfru, anställd vid aktb. Svenska handelsbanken (Stockholm).

Emilia Maria Elisabeth (Lisa), f. 1902 $^{1}/_{11}$, anställd i Svea hofrätt.

Karin Ingegerd, f. 1904 $^{22}/_{11}$.

(3) *Ernst Conrad*, f. 1852 $^{7}/_{11}$, grosshandlare i Stockholm.

(4) *Emilie Matilda*, f. 1853 $^{9}/_{12}$. G. 1887 $^{15}/_{11}$ m. *Gustaf Adolf Hack d'Ailly*, f 1855 $^{28}/_{10}$, f. d. byråchef i jernvägsstyrelsen, R N O, R W O, K D D O 2 gr, K Fiol Hv R 2 kl, K N S:t O O 2 kl, R Bad Z L O 1 kl, R Fr H L, R F Fr K 2 kl, R Pr R Ö O 3 kl, R R S:t A O 3 kl, Ö R K Ht m krigsdek (Stockholm).

Femte linien:

Carl Fredrik, major, † 1830.

Söner:

1. Carl Fredrik, major, † 1863. G. 1:o m. Maria Elisa-

beth Brockman, † 1836; 2:o m. Lovisa Regina Örn, † 1877.

Söner, i 1:a giftet:

1) Paul Didrik Axel, kapten, † 1879. G. m. Hilda Johanna Margaretha Skröder, † 1914.

Barn:

Helmfrid Kristian Albert, f. 1867 1/8, öfverste i V. arméfördelningens reserv, befälhafvare för Mariestads rullföringsområde, R S O (Mariestad).

Lovisa Elisabeth Augusta, f. 1864 4/11 (Dåderögård, Jerna).

Hilda Thurinna Emilia, f. 1866 13/4. Enka 1917 efter Karl Peter Arvid Niklasson, grosshandlare (Saltsjö-Järla).

Ida Johanna Maria, f 1869. Se adl. ätten *Björkenstam*.

2) Pontus Helmfrid, brukspatron, † 1883. G. m. Malvina Sofia Ulrika Berggren, † 1918.

Barn:

(1) *Carl Magnus Helmfrid*, f. 1878 27/3, ingeniör, ritare vid Elektriska kompaniet i Shenectady i Nordamerika. G. m. *Annie Bass*.

Son:

Arnold Helmfrid, f. 1914 6/1.

(2) *Anna Clara Malvina*, f. 1870 18/3 (Dals Rostock).

3) Thure Conrad Harald, grosshandlare, † 1873. G. m. Ida Wilhelmina Pihl, † 1901.

Söner:

(1) *Axel Christer Helmfrid*, f. 1865 12/9, nederländsk konsul, ingeniör, inneh. teknisk agenturbyrå, R W O, R N S:t O O 1 kl (Stockholm). G. 1892 13/2 m. *Stephanie Wilhelmina Barxel* från Schweiz, f. 1863 27/6.

Son:

Gustaf Conrad Hjalmar, f. 1894 28/5, civilingeniör (Stockholm). G. 1920 23/6 m. *Sonja Maria Elisabeth Plazikowski*, f. 1898 27/3.

Dotter:

En dotter, f 1922 11/2.

(2) Carl Wilhelm Walfrid, kontorist, † 1899. G. 1896 m. *Julia Amelie Nordwall*, f. 1872 19/7. (Omg

1906 4/12 m. *Axel Ludvig Sundberg*, f. 1869 11/11, borgmästare i Lysekil, magistratssekreterare o. not. publ. derstädes.)

Dotter:

Ida Elisabeth (*Lisa*), f. 1897 20/1. G. 2:o 1919 26/11 m. *Charles Léon de Champs*, f. 1873 10/10, kommendörkapten af 1:a graden vid Kungl. flottan, stabschef hos befälh. amiralen i Karlskrona, O II S Gbmt, G V Sbm, R S O, R W O, Tun N I O 2 kl. Kin D D O 2 kl 3 gr, R Fr II L, Turk O O 3 kl, J U S O 4 kl, R Stb V O 4 kl, Turk G M, L Kr V A, L Ö M S.

i 2:a giftet:

4) *Gustaf Fredrik Oscar*, f. 1846 22/1, general i generalitetets reserv, f. d. chef för II arméfördelningen, förste adjutant hos H. M. Konungen o. chef för H. M. Konungens stab, f. d. öfveradjutant hos H. M. konung Oscar II, f. d. öfverste o. sekundchef för Svea lifgarde, f. d. generalstabsofficer, ordf. i direktionen för Konungens hospital, i Skytteförbundens öfverstyrelse o. i styrelsen för lifförsäkringsbol. Balder, R o K af K M O, O II:s Gbmt, O II:s Jmt, G V:s O I M, G M, Stk Bad O Z L, Stk D D O, Stk N S:t O O, Stk Finl Hv R, Stk I S:t M L O, Stk Pr R Ö O, R R S:t A O 1 kl, K N Ad O 2 kl, K Belg L O, K Rum Kr O, K P C O, R Wald F O 2 kl, R S E O 1 kl, R Ö J Kr O 3 kl, Turk O O 3 kl, L Kr V A, G M sjv, G M, Pr R K M 2 o. 3 kl (Stockholm). G. 1875 m. Augusta Eleonora von Post, † 1921.

Barn:

(1) *Carl Gustafsson*, f. 1875 18/12, öfverstelöjtnant i armén, major vid Lifregtets grenadierer, chef för infanteriets skolor å Karlsborg, R S O, R R S:t A O 3 kl, Off Annam D O. G. 1903 3/10 m. *Sigrid Emma Sofia Augusta af Petersens*, f. 1879 3/12.

Barn:

Claes Gustaf Peder Carlsson, f. 1904 12/12.
Hans Gustaf Otto Carlsson, f. 1907 4/1.
Marianne Sigrid Augusta Charlotta, f. 1912 30/8.
Ebba Catharina, f. 1919 11/10.

(2) *Gustaf Gustafsson*, f. 1880 $^{6}/_{7}$, kapten vid Svea artilleriregemte, R S O, R W O, G V:s Ol M, R L E Kr O, G M b g, G M (Stockholm). G. 1907—1921 (m. grefvinnan Mercy Alexandra Hamilton).

Dotter:

Margaretha Christina Gustafsdotter, f. 1908 $^{29}/_{9}$.

(3) *Ernst Axel Gustafsson*, f. 1888 $^{3}/_{7}$, f. d. kapten vid Kungl. flottan (Argentina). G. 1917 $^{3}/_{4}$ m. *Elin Charlotta* (*Lolo*) *Häglund*, f. 1892 $^{18}/_{6}$ (Stockholm).

Son:

Lars-Gustaf Axelsson, f. 1918 $^{12}/_{3}$.

(4) *Bertil Gustafsson*, f. 1890 $^{19}/_{8}$, löjtnant vid Svea lifgarde, G V:s Ol M, R N S:t O O 2 kl (Stockholm). G. 1918 $^{12}/_{8}$ m. *Karin Augusta Sofia Hammarskjöld*, f. 1897 $^{14}/_{5}$.

Barn:

Bengt Gustaf Bertilsson, f. 1920 $^{28}/_{8}$.

Gerda Ingrid Augusta Bertilsdotter, f. 1919 $^{23}/_{5}$.

(5) *Thorsten Gustafsson*, f. 1892 $^{28}/_{6}$, forstmästare (Stockholm).

(6) *Bengt Gustafsson*, f. 1894 $^{9}/_{9}$, löjtnant vid Svea lifgarde (Stockholm).

(7) *Betty Louise*, f. 1877 $^{5}/_{6}$, föreståndarinna för Linköpings elementarläroverk för flickor (Linköping).

(8) *Eva Thurinna*, f. 1879. Se adl. ätten *Reuterswärd*.

(9) *Elsa Augusta*, f. 1882 $^{8}/_{2}$.

(10) *Signe Elisabeth*, f. 1883 $^{16}/_{8}$, stiftsjungfru.

2. Axel Johan, kapten, † 1867.

Söner:

1) Lars Fredrik Axel, kapten, † 1889. G. m. Maria Wilhelmina Carleson, † 1908.

Dotter:

Maria (*Ammy*), f. 1857. Se friherrl. ätten *Stiernstedt*.

2) Elias Pontus August, godsegare, † 1873. G. m. Fredrika Christina Lundberg, † 1878.

Söner:

(1) *Gustaf Reinhold*, f. 1862 $^{20}/_{8}$, kapten i inten-

denturkårens reserv, R W O (Stockholm). G. 1894 $^{14}/_{7}$ m. *Hildur Maria Wallerstedt*, f. 1873 $^{17}/_{8}$.

Barn:

Bo Gustaf Christer Edvard, f. 1907 $^{12}/_{2}$.

Gurli Viva Elisabeth (*Gullevi*), f. 1898 $^{19}/_{6}$. G. 1920 $^{16}/_{3}$ m. *Per Johan Fredrik Åslund*, f. 1898 $^{15}/_{7}$, köpman (Batavia, Java).

Maj Beatrice Hildur Elisabeth, f. 1904 $^{16}/_{9}$.

(2) Hampus Oskar, godsegare, † 1915. G. 1896 m. *Ragnhild Lenngren*, f. 1870 $^{10}/_{5}$ (Stockholm).

Barn:

Christer Gustaf Fredrik, f. 1897 $^{20}/_{2}$.

Ragnar Axel Elis, f. 1898 $^{30}/_{5}$.

Gunhild, f. 1900 $^{28}/_{1}$.

Elsa, f. 1901 $^{21}/_{11}$.

3) Carl Johan Reinhold, öfverintendent, † 1895. G. m. Emilie Adolphine Malmborg, † 1903.

Döttrar:

Sofie Augusta, f. 1866 $^{15}/_{5}$ (Stockholm).

Emilie Adolphine, f. 1867 $^{10}/_{5}$ (Djursholm).

Augusta Olivia, f. 1870 $^{4}/_{12}$ (Rom, Italien).

Louise, f. 1874 $^{7}/_{8}$. Enka 1914 efter Carlo Francesco Mariano di Domizio, skriftställare. Inneh. pensionat i Rom (Italien).

Agnes, f. 1875 $^{17}/_{10}$. G. 1899 $^{15}/_{4}$ m. *Carl Johan Josef Ernst Wiman*, f. 1867 $^{10}/_{3}$, fil. d:r, professor vid Uppsala universitet.

Anna, f. 1880 $^{4}/_{9}$. G. 1905 $^{21}/_{10}$ m. *Carl Adolph Palme*, f. 1879 $^{9}/_{7}$, artist (Positano, Italien).

3. Pontus Reinhold, öfverste, † 1880. G. m. Theresia Clementina Helin, † 1861.

Söner:

1) Carl Johan Pontus, major, † 1900. G. 1868 m. *Adèle Elisabeth von Hofsten*, f. 1847 $^{8}/_{11}$ (Linköping).

Barn:

(1) *Albert Erland*, f. 1875 $^{29}/_{7}$, ingeniör, verkst. direktör för aktb. Svenska Jernvägsverkstäderna o. Linköpings armatur- o. metallfabriks aktb., R W O (Linköping). G. 1905 $^{19}/_{10}$ m. *Ragnhild Astrid Maria Krafft*, f. 1884 $^{30}/_{1}$.

Söner:

Carl-Albert, f. 1906 $^{14}/_{9}$.
Alf Erland, f. 1907 $^{28}/_{9}$.
Pontus Bertil, f. 1910 $^{22}/_{11}$.
Klas-Ivan, f. 1916 $^{28}/_{9}$.

(2) *Carl-Johan*, f. 1879 $^{1}/_{12}$, öfveringeniör vid aktb. Svenska jernvägsverkstäderna (Linköping). G. 1911 $^{16}/_{2}$ m. *Beda Lindberg*, f. 1886 $^{23}/_{5}$.

Barn:

Arne, f. 1912 $^{21}/_{4}$.
Johan Christer, f. 1917 $^{3}/_{5}$.
Christina Elisabeth, f. 1914 $^{21}/_{8}$, stiftsjungfru.
Marianne Elisabeth, f. 1919 $^{4}/_{1}$, stiftsjungfru.

(3) *Johan Conrad*, f. 1885 $^{24}/_{3}$, löjtnant vid Lifreg:tets grenadierer (Örebro). G. 1913 $^{19}/_{4}$ m. grefvinnan *Maud Ebba Wachtmeister af Johannishus*, f. 1892 $^{1}/_{7}$.

Döttrar:

Maud Conradsdotter, f. 1914 $^{12}/_{1}$.
Brita Conradsdotter, f. 1916 $^{30}/_{9}$.

(4) *Anna Sofia*, f. 1871 $^{5}/_{7}$, stiftsjungfru, föreståndarinna vid Lyceum för flickor i Stockholm.

2) Albert Axel, major, † 1909. G. 1:o 1875 m. Emma Benedicks, † 1879; 2:o 1881 m. *Hilda Carolina Benedicks*, f. 1859 $^{7}/_{7}$. Eg. o. beb. Villa Sana i Djursholm.

Barn, i 1:a giftet:

(1) *Erik Albertsson*, f. 1878 $^{5}/_{1}$, ryttmästare i Lifreg:tets dragoners reserv, R S O, G V:s Ol M. R R S:t St O 3 kl, G M (Stockholm). G. 1901 $^{24}/_{9}$ m. friherrinnan *Sophia Klingspor*, f. 1880 $^{6}/_{4}$.

Barn:

Jerker Eriksson, f. 1905 $^{1}/_{9}$.
Sven Eriksson, f. 1908 $^{20}/_{6}$.
Nils Eriksson, f. 1913 $^{27}/_{3}$.
Birgit, f. 1902 $^{25}/_{10}$.

(2) *Märta*, f. 1876 $^{30}/_{8}$ G. 1900 $^{19}/_{9}$ m. *Lars Thore Carl Lybeck*, f 1870 $^{26}/_{8}$, f. d. kapten i Andra lifgrenadierreg:tets reserv, landstingsman, ledamot af styrelsen för Östgöta hypoteksförening, R W O. Eg. o. beb. Åsvik i Småland (Skeppsgården).

i 2:a giftet:

(3) *Carl Fredrik Albertsson*, f. 1886 $^{31}/_{7}$, ingeniör vid Höganäs-Billesholms aktb., Pr R K Br M, Ö R K Ht 2 kl (Ekdalen, Nyvång). G. 1916 $^{29}/_{12}$ m. *Maria Charlotta Sofia (Mea) Nordenfeldt*, f. 1888 $^{11}/_{7}$.

(4) *Pontus Albertsson*, f. 1889 $^{21}/_{2}$ (Djursholm).

(5) *Axel Albertsson*, f. 1892 $^{23}/_{6}$ (Djursholm).

(6) *Emma*, f. 1881 $^{10}/_{11}$, S M sjv, Ö R K Off Ht o. Ht 2 kl m krigsdek, Pr R K S M o. Br M. G. 1907 $^{3}/_{1}$ m. *Walter Murray*, f. 1871 $^{9}/_{10}$, jur. utr. kand., landshöfding i Vestmanlands län o. ståthållare på Västerås slott, ordf. i länets hushållningssällskap, f. v. statsråd o. chef för civildep:tet, f. v. statsråd o. chef för kommunikationsdep:tet, K N O 1 kl, G V:s O1 M, K Fr Sv S O m kr, R R S:t St O 2 kl m kr, Ö R K Ht 1 kl m krigsdek, G M (Västerås).

(7) *Elsa Maria*, f. 1893 $^{22}/_{11}$, G M sjv, Pr R K M 3 kl, Ö R K Ht 2 kl m krigsdek (Djursholm).

Friherrl. ätten **Uggla**, N:o 69.

Utgrenad af adliga ätten Uggla; friherrlig 1676; introducerad 1680.

EVALD JOHAN GREGORIUS (son af öfverinspektoren frih Evald Julius Ebbe Uggla o. Emilia Fredrika Elisabeth Aminoff), f. 1861 $^{19}/_{7}$, f. d. kapten vid Jemtlands fältjägareregte, styrelseledamot o. jourhafvande direktör i liffförsäkringsaktb. Thule, R S O (Stockholm). G. 1885 $^{26}/_{11}$ m. *Elisabeth Lovisa Bång*, f. 1863 $^{16}/_{4}$.

Barn:

1. *Evald Evaldsson*, f. 1888 $^{4}/_{8}$, fil. kand., amanuens vid Svenska porträttarkivet (Stockholm). G. 1914 $^{3}/_{10}$ m. *Kitty Thoresen* från Norge, f. 1884 $^{25}/_{10}$.

Barn:

Evald Göran Evaldsson, f. 1920 $^{27}/_{5}$.

Elisabeth Katarina, f. 1915 $^{19}/_{8}$, stiftsjungfru.

2. *Elsa Louise Emilia*, f. 1886 $^{23}/_{11}$, stiftsjungfru, S M sjv, Off Ö R K II t m krigsdek, Pr R K M 2 o. 3 kl.

Hufvudmannens syskon:

1. *Carl-Gustaf Evald*, f. 1864 $^{25}/_{9}$, verkst. direktör för aktb. Ramlösa hälsobrunn. Beb. eget hus i Helsingborg. G. 1:o 1892 m. Minna Emilia Waldenström, † 1910; 2:o 1914 $^{11}/_{5}$ m. *Elin Martha Elisabeth Hoff*, f. 1887 $^{20}/_{4}$.

Barn i 1:a giftet:

Sven Evald, f. 1896 $^{19}/_{2}$, landtbrukare (Danmark).

Knut Frithiof, f. 1899 $^{10}/_{9}$.

Karin Margareta, f. 1897 $^{27}/_{2}$.

2. *Emilia*, f. 1856 $^{16}/_{9}$. Friherrinna *Uggla* (Helsingborg).

3. *Elin Marianne Emilia*, f. 1858. Se adl. ätten *Lilliehöök af Gälared och Kolbäck*.

Friherrl. ätten **af Ugglas**, N:o 311.

Svensk ätt från Falun; hette förut Ugla; adlad 1772; friherrlig 1796; introducerad samma år.

CARL GUSTAF SAMUEL RAMSELL, f. 1884 $^{27}/_{7}$, fil. d:r (Göteborg).

Hufvudmannens föräldrar:

Se grefl. ätten *af Ugglas*.

Hufvudmannens broder:

Se grefl. ätten *af Ugglas*.

Hufvudmannens systrar:

Elisabeth Adelaïde Charlotte, f. 1882 $^{26}/_{5}$. G. 1915 $^{22}/_{7}$ m. *Lars Thomas Fredrik Lovén*, f. 1875 $^{21}/_{11}$, öfverstelöjtnant i armén, major vid Upplands infanteriregemte, militärattaché vid beskickningarne i Warschau o. Bukarest, f. d. generalstabsofficer, R S O.

Eva Anna Louise, f. 1885 $^{26}/_{11}$. G. 1909 $^{2}/_{10}$ m. *Frank Hugo Martin*, f. 1885 $^{30}/_{12}$, ryttmästare vid Lifreg:tets dragoner (Stockholm).

Hufvudmannens faders syskon

(barn af öfversten grefve Carl Fredrik Ludvig af Ugglas o. friherrinnan Charlotta Antoinetta von Düben, n:o 139):

1. Ludvig Gustaf Joachim, öfverstekammarjunkare, †. 1922. G. 1881 m. *Jenny Maria Sofia (Mary) Zethelius*, f. 1858 $^{14}/_{1}$. Eg., tillsammans med barnen, o. beb. Forsmarks bruk i Uppland (Forsmark).

Barn:

1) *Pehr Gustaf*, f. 1891 $^{3}/_{2}$, löjtnant i Lifreg:tets dragoners reserv (Forsmark). G. 1915 $^{27}/_{10}$ m. *Ulla Maria Charlotta Trygger*, f. 1892 $^{1}/_{9}$.

Barn:

Ernst Gustaf Ludvig, f. 1922 $^{6}/_{6}$.
Ulla Signe Maria, f. 1916 $^{25}/_{7}$.
Märta Elsa Charlotta, f. 1917 $^{13}/_{9}$.
Britta, f. 1920 $^{25}/_{3}$.

2) *Marika*, f. 1885. Se adl. ätten *Olivecrona*.

3) *Elisabeth (Beth)*, f. 1887 $^{22}/_{9}$, fil. kand. G. 1913 $^{24}/_{3}$ m. *Hans Carl August Simon von Euler-Chelpin*, i hans 2:a gifte, f. 1873 $^{15}/_{2}$, fil. d:r, professor vid Stockholms högskola, RNO, RPrJK1kl, RBMFO4kl, LVA (Lidingö villastad).

4) *Katarina (Kate)*, f. 1893 $^{12}/_{4}$. G. 1915 $^{25}/_{9}$ m. *Gunnar Emil Fogelmarck*, f. 1880 $^{5}/_{9}$, jur. kand., verkst. direktör i Isaak Marcus' boktryckeriaktb., f d. underlöjtnant i Upplands artillerireg:tes reserv, PrRKM3kl (Stockholm).

2. Carl Gustaf Fredrik, hofrättsnotarie, †. G. (m. Anna Maria Helena Hallberg).

Son:

Carl Gustaf Magnus, f. 1885 $^{2}/_{2}$, ingeniör (USA).

3. Fredrik Oscar, löjtnant, † 1914. G. 1889 m. *Anna Ida Paulina Ankarcrona*, f. 1868 $^{10}/_{11}$ (Stockholm).

Son:

Samuel Fredrik Ludvig Viktor Thure, f. 1896 $^{5}/_{8}$, underlöjtnant vid Lifreg:tets dragoner (Stockholm).

4. *Sofia Elisabeth (Lizinka)*, f. 1847 $^{26}/_{11}$. Enka 1917 efter Niels Georg Söreusen, grosshandlare. Eg. Torreby i Bohuslän samt beb. eget hus i Stockholm.
5. *Charlotta Eleonora Gustafva Lovisa (Lotten)*, f. 1852 $^{25}/_{6}$ (Stockholm).
6. *Louise Ulrika Sofia*, f. 1859. Se grefl. ätten *Wachtmeister af Johannishus*.

Hufvudmannens faders farbroder:

Curt Gustaf, öfverståthållare, † 1895. G. m. Therésia Ulrika Elisabeth Wilhelmina Björnstjerna, † 1881.

Barn:

1. Gösta Oskar Magnus, kommendörkapten, † 1912. G. 1897 m. *Alfhild Laura Wallenberg*, f. 1877 $^{20}/_{7}$. Eg. Lennartsnäs o. Aspvik i Uppland (Stockholm).

Barn:

Curt Gustaf Oscar, f. 1899 $^{14}/_{4}$, fänrik vid Lif-regtets dragoner (Stockholm). G. 1922 $^{7}/_{10}$ m. *Lisa Hedengren*, f. 1900 $^{29}/_{11}$.

Oscar Magnus, f. 1901 $^{20}/_{2}$, fänrik vid Kungl. flottan (Stockholm).

Clas Magnus, f. 1906 $^{31}/_{3}$.

Elisabeth Anna Therese, f. 1902 $^{25}/_{10}$.

2. *Peder Magnus*, f. 1865 $^{25}/_{1}$, fil. o. jur. utr. kand., tjenstg. kabinetts-kammarherre hos H. M. Konungen, revisionssekreterare, f. d. expeditionschef i jordbruks-departementet. K N O 2 kl, K N S:t O O 1 kl. Eg. Sandvik i Uppland (Stockholm). G. 1899 $^{14}/_{10}$ m. *Henriette Matilda Reuterskiöld*, f. 1874 $^{27}/_{3}$.

Barn:

Gustaf Carl Magnusson, f. 1900 $^{22}/_{7}$, reservofficers-aspirant.

Magnus Peder Oscar Magnusson, f. 1901 $^{25}/_{12}$, sjökadett.

Carl-Magnus Magnusson, f. 1903 $^{8}/_{7}$.

Margit Henriette Therese, f. 1905 $^{23}/_{2}$.

Brita Lizinka, f. 1911 $^{8}/_{1}$.

3. *Maria Charlotta Thérèse Lizinka*, f. 1866 $^{28}/_{7}$, G M sjv. G. 1888 ^{3} $_{11}$ m. *Wilhelm Dyrssen*, f. 1858 $^{26}/_{8}$, vice amiral vid Kungl. flottan, stationsbefälhafvare vid flottans station i Stockholm, f. v. statsråd o. chef för sjö-försvarsdepartementet. K m st k S O, R N O, Stk D D O,

Stk E V O, Stk Fr Sv S O, Stk I S:t M L O, Stk Finl Hv R, R R S:t A O 1 kl o S:t S O 1 kl, R Pr R Ö O 1 kl o. Kr O 1 kl, K Fr H L, O Hav Kr O, H L Ö M S, L Kr V A. Eg. Öråker i Uppland (Stockholm).

Grefl. ätten af Ugglas, N:o 105.

Grefflig 1799, men denna värdighet endast åtföljande äldsta sonen, son efter son; introducerad samma år.

SAMUEL GUSTAF LUDVIG (son af öfversten grefve Carl Fredrik Ludvig af Ugglas o. friherrinnan Charlotta Antoinetta von Düben, n:o 139), f. 1853 $^{23}/_{9}$, grefve 1853, kammarherre, bergsingeniör, R Ö Jernkr O 2 kl. Tunch., genom sitt gifte, fideikommissegendomarna husen n:o 44 Östermalmsgatan o. n:o 16 Karlbergsvägen i Stockholm (Stockholm). G. 1879 $^{2}/_{4}$ m. grefvinnan *Eva Elisabeth von Hermansson*, f. 1858 $^{6}/_{9}$.

Äldste son:

Carl Ludvig Samuel Ramsell, f. 1880 $^{9}/_{6}$, bergsingeniör, ingeniör i Patent- o. registreringsverket, f. d. underlöjtnant i Svea lifgardes reserv (Stockholm).

Öfriga barn:

Se friherrl. ätten *af Ugglas*.

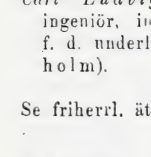

Adl. ätten af Uhr, N:o 2152.

Gammal schweizisk adlig ätt; hette förut Uhr; adlad i Sverige 1789; introducerad s. å.; ättemedlemmar finnas i Sydafrika.

OTTO REINHOLD (son af kommissionslandtmätaren Olof Reinhold af Uhr o. Maria Christina Pettersson), f. 1850 $^{16}/_{1}$, byggmästare. Eg. o. beb. Lugnäsberg

(Uppsala-Näs). G. 1874 m. Anna Mathilda Ferm, † 1919.

Barn:

1. *Carl David Mathias*, f. 1878 $^{7}/_{11}$, fanjunkare vid Upplands inf.-reg:te, svärdsman (Uppsala). G. 1904 $^{2}/_{10}$ m. *Hilda Sofia Pettersson*, f. 1881 $^{19}/_{5}$.

Dotter:

Birgit Hilda Elisabeth, f. 1907 $^{26}/_{8}$, stiftsjungfru.

2. *Otto Wilhelm*, f. 1880 $^{10}/_{8}$, fanjunkare vid Upplands inf.-reg:te (Uppsala). G. 1918 $^{16}/_{11}$ m. *Anna Gertrud Sofia Nilsson*, i hennes 2:a gifte, f. 1883 $^{17}/_{3}$.

Son:

Jan-Otto Nils, f. 1920 $^{12}/_{3}$.

3. *Olof Robert*, f. 1884 $^{25}/_{4}$, handelsresande (Uppsala). G. 1916 $^{16}/_{12}$ m. *Hilma Victoria Christina Kjellin*, f. 1893 $^{4}/_{11}$.

Barn:

Torsten Robertsson, f. 1922 $^{19}/_{6}$.
Karin Elisabeth, f. 1917 $^{19}/_{9}$.
Sofia Kristina, f. 1919 $^{17}/_{6}$.

4. *Oskar Ruben*, f. 1886 $^{11}/_{8}$, sergeant i Lifreg:tets dragoners reserv (Uppsala). G. 1914 $^{9}/_{5}$ m. *Emma Katarina Frandzén*, f. 1893 $^{3}/_{2}$.

Barn:

Olof Reinhold, f. 1920 $^{11}/_{2}$.
Anna Katarina, f. 1915 $^{20}/_{3}$.
Maria Elisabeth, f. 1917 $^{28}/_{8}$.

5. *Paulus Reinhold*, f. 1892 $^{25}/_{1}$, löjtnant vid Jemtlands fältjägareregte, arméflygare (Malmslätt). G. 1919 $^{21}/_{8}$ m. *Anna Elisabeth Gustafva* (*Elsa*) *Linderstam*, f. 1894 $^{8}/_{11}$.

Son:

Jan-Olof Reinhold, f. 1920 $^{6}/_{12}$.

6. *Anna Ottilia*, f. 1875 $^{1}/_{11}$. G. 1899 $^{12}/_{9}$ m. *Ernst Walter Abraham Hülphers*, f. 1873 $^{24}/_{6}$, metodistpredikant (Åbo, Finland).

7. *Maria Elisabeth* (*Lisa*), f. 1882 $^{4}/_{12}$. G. 1911 $^{12}/_{4}$ m. *Gunnar Wilhelm Leopold Lindberg*, f. 1878 $^{15}/_{11}$, fanjunkare vid Upplands infanterireg:te, svärdsman (Uppsala).

Hufvudmannens farbroder:
Conrad Rudolf, kammarmusikus, † 1871. G. m. Wilhelmina Gustafva Granbom, † 1911.
Döttrar:
Rudolfina Wilhelmina Charlotta (*Lotten*), f. 1846 $^{30}/_{12}$. Enka 1902 efter August Engström, byggmästare (Wallhalla, Ripsa, Finland).
Anna Maria Lætitia, f 1861 $^{26}/_{7}$. G. 1882 $^{8}/_{12}$ m. *August Wickstedt*, f. 1857 $^{4}/_{5}$, grosshandlare (Åbo, Finland).

Adl. ätten **Ulfhjelm**, N:o 1479.

Svensk ätt; hette förut Ulf; adlad 1713; introducerad 1719.

EINAR ALEXANDER (son af kronojägaren Claës Ambjörn Ulfhjelm), f. 1890 $^{27}/_{3}$. Arr. $^{2}/_{3}$ af fideikommisset Fredrikslund i Vesterbotten (Skellefteå). G. 1912 $^{5}/_{5}$ m. *Anna Victoria Harnesk*, f. 1890 $^{20}/_{1}$.
Barn:
Sven Alexander, f. 1913 $^{26}/_{1}$.
Bengt Ambjörn, f. 1915 $^{21}/_{7}$.
Gulli Victoria, f. 1919 $^{17}/_{6}$.
Hufvudmannens moder:
Selma Elisabeth Grahn, f. 1868 $^{15}/_{10}$, handelsidkerska i Norsjö. G. 1889, enka 1899.
Hufvudmannens syskon:
Karl Ambjörn, f. 1897 $^{21}/_{2}$, skogstillsyningsman (Skellefteå).
Maria Amanda (*Mia*), f. 1892 $^{13}/_{5}$.
Karolina Elisabeth (*Lina*), f. 1894 $^{15}/_{6}$.
Johanna Amalia (*Hanna*), f. 1899 $^{20}/_{1}$.
Hufvudmannens fastrar:
Maria Margareta, f. 1856 $^{17}/_{6}$. Enka 1920 efter Per Arvid Lundmark, handlande (Umeå).

Anna Carolina, f. 1858 10/11. G. 1905 28/3 m. *Karl Walfrid Glas*, f. 1853 21/2, landtbrukare (Nybyn, Ånäset).

Hufvudmannens farfaders farbröder:

1. Otto Anders, kapten, † 1852.

Son:

Carl Alexander, faktor, † 1904. G. 1873 m. *Amanda Jonsson*, f. 1854 24/3 (Klemensnäs sågverk, Ursviken).

Barn:

(1) *Robert Lothard*, f. 1876 7/6, skogsinspektor hos aktb. Ytterstfors-Munksund (Långträsk). G. 1:o 1900—1907 (m. Bertha Nilsson); 2:o 1919 14/12 m. *Tekla Amanda Stenlund-Lindqvist*, f. 1884 14/12.

Barn i 1:a giftet:

Birger Robert Alexander, f. 1902 17/4, kontorist vid Ursvikens mek. verkstads aktb. (Ursviken).

Dagmar Berta Maria, f. 1906 9/4.

(2) *Karl Bruno*, f. 1878 5/10, fanjunkare vid Vesterbottens regte, svärdsman (Umeå). G. 1906 2/11 m. *Ester Ludovika Bergstedt*, f. 1872 11/9.

Söner:

Karl Börje, f. 1907 25/8.

Helge Alexander, f. 1911 29/11.

(3) *Klas Otto*, f. 1888 11/12, sergeant vid Vesterbottens regte (Umeå). G. 1917 2/9 m. *Alma Augusta Forsbohm*, f. 1896 17/2.

Barn:

Lennart Ambjörn Ulf, f. 1918 28/2.

Ingrid Maria Margareta, f. 1919 7/5, stiftsjungfru.

Maine Inga Elisabeth, f. 1921 22/6, stiftsjungfru.

(4) *Thure Frithiof*, f. 1894 28/4, kronojägare i Busjöns bevakningsdistrikt inom Lycksele revir (Busjön, Lycksele).

(5) *Gerda Alexandra*, f. 1874 3/6.

(6) *Anna Kristina*, f. 1881 19/4. G. 1908 24/12 m. *Johan Edvard Johanson*, f. 1859 3/1, lifförsäkringsinspektör (Ursviken).

(7) *Fridlin Amanda*, f. 1883 30/10. G. 1904 27/12 m. *Axel Ludvig Hjelm*, f. 1872 13/11, förvaltare (Båstad).

(8) *Ninny Gustafva*, f. 1886 1/6, lärarinna (Kalfträsk).
(9) *Walborg* } f.f. 1891 27/12.
(10) *Ingeborg* }

2. Christian Mauritz, kronofogde, † 1860.

Son:

Carl Mauritz, kommissionslandtmätare, † 1892. G. m. Josephine Helena Ulfhjelm, † 1916.

Döttrar:

Ellen Maria, f. 1862 19/12. G. 1884 21/12 m. *Axel Teodor Norelius*, f. 1858 15/8, fil. kand., adjunkt vid Högre allm. läroverket i Norrköping, L W O.

Gunilla Magdalena, f. 1869 2/2. G. 1893 8/6 m. *Carl Elis Roslin*, f. 1854 17/6, kamrer hos aktb. Ytterstfors-Munksunds sågverksförvaltning (Munksund).

3. Johan Fabian, landtbrukare, † 1868.

Son:

Claës Mauritz, arrendator, † 1877. G. m. Eva Lovisa Stenmark, i hennes första gifte, † 1911.

Barn:

(1) *Carl Johan*, f. 1874 28/3. Arr. 1/3 af fideikommisset Fredrikslund (Lund, Skellefteå). G. 1897 5/11 m. *Hulda Johanna Lind*, f. 1877 11/8.

Barn:

Ragnar Alexander, f. 1901 15/4.
Karl Rubin, f. 1904 9/9.
Klas Helmer, f. 1908 16/2.
Sven Ejnar, f. 1911 26/2.
Ernst Arthur, f. 1912 24/12.
Jenny Maria, f. 1898 1/7.
Hanna Ingeborg, f. 1899 12/10.
Agnes Carolina, f. 1902 29/8.
Signe Johanna, f. 1906 26/8.
Anna Margaretha, f. 1915 28/7.
Ingrid Victoria, f. 1917 5/6.
Edith Elisabeth, f. 1919 16/12.

(2) *Selma Carolina*, f. 1871 25/5 (Skellefteå).

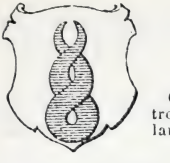

Adl. ätten **Ulfsax**, N:o 107.

Gammal svensk frälsesläkt från Småland; introducerad 1625; ättemedlemmar finnas utomlands.

Per, löjtnant

Nils, godsägare

Lars Magnus, kornett

Nils Jacob, ryttmästare

Johan Jacob, öfverstelöjtnant

1:a äldre grenen

Anders, löjtnant

Magnus, öfverstelöjtnant

Anders Magnus, kapten

Magnus Lorentz, fänrik

Per, sekreter.,

Adolf Fredrik, fabrikör

2:a äldre grenen

Fredrik Gabriel, sekreterare

Johan Magnus, jordbrukare, hufvudmannens farfader

Gustaf, kornett

Johan Peter, godsägare

Alexander, löjtnant

Gustaf Adolf, major

2:a yngre grenen

JOHAN FREDRIK (son af jordbrukaren Carl Alexander Ulfsax o. Anna Christina Danielsdotter), f. 1880 $^{23}/_{8}$, kusk (Bråås). G. 1909 $^{15}/_{8}$ m. *Nanny Selma Kristina Bång*, f. 1888 $^{11}/_{2}$.

Barn:

Carl Gösta Fredrik, f 1918 $^{16}/_{3}$.
Flavy Dagny Elisabeth, f. 1910 $^{8}/_{2}$.
Anna Rosalie Halvina, f. 1912 $^{14}/_{5}$.

Hufvudmannens fader:

Christina Sofia, f. 1842 $^{16}/_{7}$. Enka 1898 efter Magnus Johansson, hemmansegare (Löpanäs-Norrgården, Vexiö).

Äldre grenar af ätten:

Första grenen:

Johan Jakob, öfverstelöjtnant, † 1855. G. m. Lovisa Ljung, † 1886.

Dotter:

Hilda Lovisa Eva Katarina, f. 1850 $^{24}/_{11}$. Enka 1914 efter Konrad Leonard Asproth, kyrkoherde (Stockholm).

Andra grenen:

Adolf Fredrik, fabrikör, † 1868. G. m. Brita Lovisa Engvall, † 1866.

Döttrar:

Amanda Fredrika Adolfina, f. 1841 $^{25}/_{12}$. G. m. *A. Stub*, fabrikör (Chicago).

Amelie Maria Lovisa, f. 1843 $^{3}/_{12}$. G. 2:o 1879 m. *Oscar Theodor Carlsson*, f. d. gjutmästare (Liljeholmen).

Nicoline, f. 1849 $^{20}/_{8}$. Enka 1897 efter Johan Martin Malmgren, postmästare. Beb. eget hus i Vimmerby.

Yngre gren af ätten:

Gustaf Adolf, major, † 1836. G. m. Christina Magdalena Hedvig Renner, † 1822.

Söner:

1. Gustaf Alexander, styrman, † 1893. G. 1:o m. Eleonora Gustafva Storck, † 1859; 2:o 1861 m. *Kristina* (*Stina*) *Snäll*, i hennes 2:a gifte, f. 1837 $^{22}/_{6}$.

Barn, i 1:a giftet:

1) *Emilia Alexandra*, f. 1850 $^{10}/_{10}$ (Hultsjö, Säfsjö).

i 2:a giftet:

2) *Oskar Walfrid Leonard*, f. 1864 $^{29}/_{2}$, fabriksarbetare (Fagersta). G. 1900 $^{3}/_{11}$ m. *Anna Matilda Norström*, f. 1873 $^{29}/_{1}$.

Barn:

Karl Oskar Folke, f. 1904 $^{1}/_{8}$.
Gustaf Oskar Herbert, f. 1911 $^{12}/_{7}$.
Edith Elisabeth, f. 1900 $^{8}/_{2}$.
Karin Magda Kristina, f. 1906 $^{9}/_{9}$.
Gunhild Märta Teresia, f. 1908 $^{2}/_{10}$.
Sonia Doris Lucia, f. 1916 $^{13}/_{12}$.

3) *Carl Heribert*, f. 1871 $^{24}/_{8}$, plåtslagare i Karlshamn. G. 1894 $^{24}/_{11}$ m. *Ida Mathilda Petersdotter*, f. 1874 $^{10}/_{11}$.

Barn:

Gunnar Leonard, f. 1896 $^{25}/_{9}$, elektrisk montör (Helsingborg). G. 1920 $^{24}/_{6}$ m. *Ruth Astrid Ingeborg Olsson*, f. 1899 $^{22}/_{7}$.

Gustaf Adolf, f. 1898 $^{8}/_{10}$.

Thure Wilhelm, f. 1900 $^{3}/_{9}$.

Carl Ulrik Sixten, f. 1909 $^{24}/_{4}$.

Erik Bruce Alexander, f. 1913 $^{11}/_{8}$.

Siri Linnéa, f. 1895 $^{10}/_{2}$. G. 1916 $^{25}/_{12}$ m. *Mauritz Svensson*, f. 1890 $^{22}/_{11}$, filare (Karlshamn).

Greta Mathilda, f. 1906 $^{29}/_{4}$.

4) *Gustaf Adolf*, f. 1874 $^{21}/_{9}$, arbetare (Moheda station). G. 1904 $^{22}/_{7}$ m. *Ingrid Cajsa Elisabeth Carlsson*, f. 1872 $^{14}/_{8}$.

5) *Elisabeth Eleonora*, f. 1866 $^{16}/_{3}$. G. 1891 $^{1}/_{11}$ m. *Lars August Larsson*, f. 1863 $^{24}/_{11}$, snickare (Strengnäs).

6) *Aurora Adolfina*, f. 1868 $^{14}/_{5}$ (Grimslöfs station).

2. Theodor Adolf, kapten, † 1888. G. 2:o 1873 m. Christine Brauer, † 1918.

Barn:

1) *Karl Adolf Emanuel*, f. 1874 $^{20}/_{3}$, köpman (New-York, USA). G. 1912 m. *Charlotte Johnson*.

2) *Ernst Rudolf*, f. 1876 $^{7}/_{10}$, folkskollärare (Horda). G. 1908 m. *Hilda Maria Andersson*, f. 1883.

Döttrar:

Greta Astrid Maria, f. 1908 $^{10}/_{11}$.

Karin Lilly Ingegärd, f. 1910 $^{13}/_{2}$.

3) *Rosalie Honorine*, f. 1883 $^{19}/_{4}$. G. 1911 $^{14}/_{10}$ m. *Sven Svenson*, f. 1882 $^{3}/_{12}$, kassör vid Smålands m. fl. provinsers hypoteksförening (Vexiö).

3. Carl Renner, sekreterare, † 1905. G. m. Mathilda Augusta Modée, † 1917.

Döttrar:

Elin Maria, f. 1872 $^{16}/_{2}$. G. 1892 $^{25}/_{5}$ m. *Erik Oldenburg*, f. 1867 $^{23}/_{2}$, verkst. direktör i aktb. Centraltryckeriet i Stockholm, RWO.

Hedvig Alice, f. 1879. Se adl. ätten *Hedenstierna*.

Adl. ätten **Ulfsparre af Broxvik**, N:o 9.

Gammal svensk frälsesläkt från Östergötland, sannolikt ursprungligen från Danmark eller Holstein samt på mödernet härstammande från en af de gamla frälseslägter, som förde sparren öfver ett blad i vapnet; introducerad 1625; en gren af ätten, bosatt i Norrland, kallar sig Norberg, och ännu en annan, som är eller varit boende i Vestergötland, har antagit namnet Ullberg.

Måns, ståthållare

Johan, landshöfding		*Erik*, assessor	
Gustaf, generalmajor		*Måns*, öfverste	
Johan Abraham, löjtnant		*Erik*, kapten	
Gustaf, ryttmästare	*Göran*, löjtnant	*Måns*, kapten	*Hans*, kapten
Carl Axel, kapten, hufvudmannens farfader	*Johan*, kapten	*Erik*, öfverste	*Erland*, kammarherre
	Göran Carl, öfverstelöjtnant	*Måns*, hofjunkare	*Fredrik Adolf*, major
	Johan Carl, kapten	*Carl Svante*, kapten	*Gustaf Erland*, fanrik
	1:a yngre grenen	*Georg Gustaf Adolf*, löjtnant	*Fredrik Bernhard*, kammarh.
		2:a yngre grenen	3:e yngre grenen

CARL JOHAN (son af kammarherren Gustaf Johan Thomie Ulfsparre af Broxvik o. Sophie Christina Maria Fredrika Hultenheim), f. 1861 $^{22}/_{12}$, major i armén, ryttmästare i Smålands husarregtes reserv, chef för Utnäslöts remontdepå, f. d. polischef på Samoa, R S O (Strömsvik, Strömsholm).

Hufvudmannens syskon:

1. *Gustaf Sigge*, f. 1864 $^{14}/_{10}$, direktör för Ems fastighetsaktb. Arr. o. beb Thorsjö (Skurup). G. 1891 m. Ingeborg Maria Jacobæus, † 1913.

Söner:

1) *Knut Siggesson*, f. 1892 $^{6}/_{7}$, jur. kand., t. f. fiskal i skånska hofratten (Malmö). G. 1919 $^{5}/_{7}$ m. *Helène Aimée de Maré*, f. 1897 $^{6}/_{9}$.

Dotter:

Ingeborg, f. 1921 $^{1}/_{6}$.

2) *Gustaf Holger Siggesson*, f. 1894 $^{17}/_{4}$, löjtnant vid Smålands husarregte (Eksjö).

3) *Sigge Christian Siggesson*, f. 1897 $^{31}/_{7}$, student vid universitetet i Lund.

4) *Carl Folke Siggesson*, f. 1900 $^{6}/_{8}$, student vid universitetet i Lund.

2. *Fredrik Fabian*, f. 1874 $^{1}/_{2}$. Arr. o. beb. Ålandsbäck (Vestervik). G. 1905 $^{10}/_{6}$ m. *Thyra Harriet Andersen*, f. 1877 $^{2}/_{6}$.

Dotter:

Greta Anna Sofia, f. 1908 $^{14}/_{9}$.

3. *Ebba Carolina*, f. 1870 $^{10}/_{8}$, rödakorssyster (Mullsjö).

Yngre grenar af ätten:

Första grenen:

Johan Carl, kapten, † 1802.

Söner:

1. Sigge, öfverstelöjtnant, † 1864.

Söner:

1) Carl-Fabian Knut, kapten, † 1919. G. m. Viktoria Forsman, † 1901.

Dotter:

Sigrid Augusta, f. 1871 $^{18}/_{10}$, stiftsjungfru (Danstorp, Mogata).

2) Sigge Bogislaus, major, † 1892. G. m. grefvinnan Sophia Carolina Augusta Creutz, † 1919.

Dotter:

Ebba Sigrid Wilhelmina, f. 1861 $^{22}/_{8}$ (Stockholm).

2. Vollrath, häradshöfding, † 1881. G. m. Juliana Christina Stedt, † 1882.

Döttrar:

Juliana (Julie), f. 1828 $^{16}/_{11}$, stiftsjungfru
Hedvig Charlotta, f. 1834 $^{16}/_{1}$, stiftsjungfru
} Bebo eget hus i Jönköping.

3. Georg, president, † 1866. G. m. grefvinnan Hedvig Elisabeth Mathilda Creutz, † 1899.

Dotter:

Matilda Elisabeth Fredrika, f. 1851 $^{28}/_{6}$ (Stockholm).

4. Carl, major, † 1875.

Son:

Carl Gustaf Philip, öfverstelöjtnant, † 1899. G. m. Beata Charlotta Lilliestierna, † 1912.

Dotter:

Augusta Carolina Matilda, f. 1859 $^{27}/_{2}$. Enka 1916 efter Sven Wägner, rektor (Helsingborg).

5. Otto, öfverste, † 1889. G. m. Sophia Maria Dorothea Adelsköld, † 1881.

Barn:

1) Georg Wilhelm, löjtnant, † 1884. G. 1880 m. *Maria Amalia Lundin*, f. 1852 $^{23}/_{8}$ (Visby).

Son:

Claës Johan Otto, f. 1881 $^{17}/_{8}$, revisor i marinförvaltningen, amanuens i Patent- o. registreringsverket, f. d. löjtnant i Gotlands infanteriregtes reserv. Beb. egen villa i Mörby (Stocksund). G. 1910 $^{17}/_{9}$ m. *Hervor Cecilia Peters*, f. 1886 $^{20}/_{2}$.

Barn:

Carl-Göran Otto, f. 1921 $^{20}/_{3}$.
Ingrid Hervor Maria, f. 1911 $^{25}/_{8}$.
Malin Hervor Birgitta, f. 1916 $^{10}/_{12}$.

2) *Hellevi Sophia*, f. 1836 $^{20}/_{8}$
3) *Sofia Charlotta Ida Augusta*, f. 1840 $^{14}/_{8}$
4) *Julie Sofie Matilda Charlotta*, f. 1842 $^{13}/_{12}$
} (Alingsås).

6. Johan, kapten, † 1841. G. m. Beata Sophia Gustafva Mannerskantz, † 1886.

Barn:

1) John Gustaf, kapten, † 1900. G. 1:o m. Nina Mag-

dalena Dorotea von Krusenstjerna, † 1889; 2:o 1890 m. *Anna Lovisa Eriksson*, f. 1862 19/9 (Vexiö).

Barn, i 1:a giftet:

(1) *John*, f. 1868 4/12, f. d. disponent (Lyckeby). G. 1898 3/8 m. *Erika Elisabeth Robson-Holmgren*, f. 1877 16/9.

Döttrar:

Nina Elisabeth, f. 1899 8/3, stiftsjungfru.

Charlotta Sofia (*Lotten*), f. 1901 12/4, stiftsjungfru.

(2) *Nina Amalia Sofia*, f. 1870 4/9, sjuksköterska (Stockholm).

(3) *Nanny Carolina Lucie*, f. 1877 24/1. G. 1906 9/8 m. *Gustaf Kihlstedt*, f. 1877 16/7, pastorsadjunkt i Catharina församling i Stockholm, fängelsepredikant.

2) John Axel Otto, major, † 1921. G. m. Hanna Ulrika Queckfeldt, † 1910.

Barn:

(1) *John Reinhold Fredrik*, f. 1872 21/4, major i armén, kapten i Södra skånska infanterireg:tets reserv, tjenstg vid generalstabens topografiska afdelning, RSO (Lidingö villastad). G. 1908 6/6 m. friherrinnan *Anna Ebba Maria Sparre*, f. 1873 18/9.

Dotter:

Ebba Barbro Solvig, f. 1914 25/1, stiftsjungfru.

(2) *Gustaf Adolf Fredrik*, f. 1880 13/4, ingeniör (Hofors).

(3) *Christina Charlotta* (*Lott*), f. 1873 28/11 (Helsingborg).

(4) *Hedvig Sirianne Emilia*, f. 1877 10/4 (Hofors).

(5) *Ida Maria Cecilia*, f. 1883 14/8. G. 1910 21/6 m. *Torsten Einar Ljungquist*, f. 1884 2/7, affärsman (Göteborg).

3) *Hedvig Charlotta Sophie*, f. 1837 17/11, stiftsjungfru, f. d. föreståndarinna för hvilo- och arbetshemmet för döfstumma i Karlskrona, GM (Stockholm).

4) *Nanny Elisabeth Fredrika*, f. 1839. Se friherrl. ätten *Sparre*.

Andra grenen:

Georg Gustaf Adolf, löjtnant, † 1857. G. m. Amalia Sophia Concordia Herkepé, † 1901.

Dotter:

Anna, f. 1852. Se adl. ätten *Hårleman*.

Tredje grenen:

Fredrik Bernhard, kammarherre, † 1862. G. m. friherrinnan Ebba Constance Eleonora Juliana Augusta Emilie Rosalie Sparre, i hennes 1:a gifte, † 1881.

Dotter:

Ebba Wendela Christina, f. 1849. Se friherrl. ätten *Rudbeck*.

Adl. ätten von Unge, N:o 1465.

Svensk ätt; bette förut Unge; adlad 1712; introducerad 1719.

Per Otto, öfverstelöjtnant

Fredrik Otto, adjutant.

Per Magnus, godsägare. hufvudmannens farfader

Per Gustaf, öfverjägmästare

Bror Wilhelm Theodor, vägmästare

Yngre grenen

PER ERIK (son af häradshöfdingen Ernst Casper von Unge o. Edith Larsson), f. 1889 $^{14}/_{5}$, bergsingeniör (Stockholm).

Hufvudmannens syskon:

1. *Casper Henning*, f. 1890 $^{29}/_{9}$. löjtnant vid Dalreg:tet (Falun). G. 1918 $^{23}/_{3}$ m. *Sigrid Katarina Elisabeth Hårleman*, f. 1894 $^{28}/_{8}$.

Barn:

Ernst Magnus, f. 1921 $^{11}/_{7}$.
Margareta, f. 1919 $^{10}/_{6}$.

2. *Märta Lovisa*, f. 1887 $^{1}/_{7}$, stiftsjungfru, kassörska i Stockholms ensk. bank (Stockholm).
3. *Edith Ester Amalia*, f. 1892 $^{13}/_{9}$. G. 1918 $^{18}/_{8}$ m.

Carl-Gustaf Ljungdahl, f. 1892 1/11, civilingeniör, driftschef vid Elfkarleby kraftverk (Elfkarleö).

Hufvudmannens faders syskon
(barn af godsegaren Per Magnus von Unge o. Amalia Carolina Ringenson):

1. Wilhelm Magnus, godsegare, † 1885. G. m. Helena Wilhelmina Hollström, † 1883.

Dotter:

Elin Amelie Helena, f. 1883 18/1, stiftsjungfru (Stockholm).

2. *Carl Henning*, f. 1849 24/2, f. d. kammarrättsråd, K N O 2 kl (Stockholm).
3. *Per Johan Otto*, f. 1850 26/10, f. d. disponent. Eg. Olfsta o. del i Mölntorp, båda i Vestmanland, R W O (Mölntorp, Kolbäck). G. 1883 20/5 m. *Augusta Olivia* (*Liven*) *Eek*, f. 1857 8/6.

Barn:

1) *Per Nils Otto*, f. 1887 11/11, forstmästare, löjtnant i Vestmanlands regtes reserv (Mölntorp, Kolbäck). G. 1920 21/6 m. *Ester Wiktoria Eklund*, f. 1900 30/1.

Barn:

Per Erik Otto, f. 1921 24/3.
Ester Ingrid Birgitta, f. 1922 4/6.

2) *Wilhelm Olof*, f. 1890 7/10, e. jägmästare, assistent i Grönbo, Köpings o. Västerås revir (Olfsta, Kolbäck). G. 1918 20/5 m. *Ragna Katarina Hellhoff*, f. 1893 16/7.

Barn:

Otto Magnus, f. 1920 9/11.
Ulla Katarina, f. 1921 5/12.

3) *Amélie Matilda*, f. 1884 7/3. G. 1906 25/7 m. *Fredrik Axel Frans von Homeyer*, f. 1872 19/10, öfveringeniör (Domnarfvet).
4) *Anna Elisabeth*, f. 1886 6/2, stiftsjungfru.
5) *Karin Ester*, f. 1889. Se adl. ätten *Lindencrona*.

4. *Adolf Richard*, f. 1862 10/3, bergsingeniör. Eg. del i Mölntorp i Västmanland, beb. egen villa vid Tullinge. G. 1889 8/11 m. *Agda Sigrid Maria Munktell*, f. 1865 9/1.

Döttrar:

Anna Sigrid Christina, f. 1890 14/12. G. 1917 7/7 m.

Gunnar Wilhelm Götherström, f. 1884 $^{27}/_{1}$, disponent vid Stockholms superfosfatfabriksaktb. (Gäddviken).
Agda Elsa Amalia, f. 1900 $^{27}/_{9}$, stiftsjungfru.
5. *Märta Amalia Ottiliana*, f. 1855 $^{7}/_{12}$ (Stockholm).
6. *Anna Ester Carolina*, f. 1858 $^{28}/_{7}$. G. 1909 $^{10}/_{6}$ m. *Ragnar Patrik S:t Cyr*, f. 1868 $^{30}/_{7}$, borgmästare i Åmål.

Yngre gren af ätten:

Bror Wilhelm Theodor, vågmästare, † 1882. G. m. Christina Maria Ahlström, † 1921.

Barn:

1. *Bror Hugo Wilhelm*, f. 1849 $^{5}/_{4}$, med. hedersd:r, f. d. lasarettsläkare i Norrköping, KWO 2 kl, RNO, RDDO. G. 1885 $^{2}/_{6}$ m. *Agda Carolina Wahren*, f. 1861 $^{7}/_{6}$.

Barn:

Olof, f. 1899 $^{21}/_{2}$, jur. stud. vid universitetet i Uppsala.
Greta, f. 1886. Se adl. ätten *af Klintberg*.
Brita, f. 1888 $^{23}/_{2}$. G. 1913 $^{22}/_{4}$ m. *Ludvig Thornqvist*, f. 1881 $^{14}/_{11}$, direktör (Stockholm).
Stina, f. 1894 $^{21}/_{7}$, fil. kand. G. 1916 $^{17}/_{10}$ m. *Harald John Heyman*, f. 1889 $^{20}/_{9}$, fil. d:r, amanuens vid Uppsala universitets bibliotek.
Barbro, f. 1901 $^{22}/_{11}$.

2. *Berta Maria Charlotta*, f. 1847 $^{26}/_{7}$. Enka 1912 efter Magnus Wickenberg, telegrafkommissarie (Karlshamn).
3. *Agda Maria Wilhelmina*, f. 1855 $^{13}/_{8}$. Enka 1909 efter Knut Herman Sohlberg, lektor (Strengnäs).

Adl. ätten **von Utfall**, N:o 1502, B.

Svensk ätt; hette förut Utfall; adlad 1716; introducerad 1719.

CARL WILHELM (son af direktören Jacob Gustaf Emil

von Utfall o. Hilda Josephina Söderholtz), f. 1866 $^{21}/_{8}$, hofkamrerare, chef för tidningarnes telegrambyråaktb:s handelsbyrå, G V:s Ol M, R W O, R N S:t O O, R Finl Hv R 1 kl, Off Fr d'Acad, R Ned O N O, R R S:t A O 3 kl o. S:t St O 3 kl, G M (Stockholm). G. 1:o 1894 (m. Anna Brita Carolina Leth, i hennes 1:a gifte); 2:o 1903 $^{17}/_{10}$ m. *Irma Regina Ulrika Hæger*, f. 1874 $^{24}/_{11}$.

Barn, i 1:a giftet:

Anna Margareta (Greta), f. 1897 $^{2}/_{6}$. G 1919 $^{6}/_{12}$ m *Gösta Scheike*, f. 1898 ^{3} s, tjensteman hos aktb. Clausens gas- o. vattenledningsaffär (Stockholm).

i 2:a giftet:

Johan Carl Jacob, f. 1908 $^{27}/_{8}$.

Irma Maria Lovisa, f. 1907 $^{28}/_{4}$.

Hufvudmannens syster:

Marianne, f. 1869 $^{15}/_{11}$. G. 1893 $^{3}/_{6}$ m. *Frans Gustaf Teodor Eklund*, f. 1868 $^{7}/_{10}$, direktör, K W O 2 kl, K N O, G V:s Ol M, K D D O 2 gr, K N S:t O O 2 kl, R Fr H L, Off I Kr O, R R S t St O 2 kl o. S:t A O 3 kl, R Pr Kr O 3 kl, Turk O O 2 kl o. M O 3 kl, R N O N O (Stockholm).

Adl. ätten **von Wachenfeldt**, N:o 1743.

Från Mecklenburg; hette förut Wachenhausen: adlad 1688; introducerad 1720. En gren lefver i Norge.

David Fredrik, öfverstelöjtnant

Carl Fredrik, major	*Paul Fredrik*, löjtnant	
Gustaf, kapten	*Frans Henrik*, kapten	*Paul Anders*, kapten
Sven Fredrik, sjökapt., hufvudmans farfader	*Carl Peter*, landtbrukare	*Anders Sebastian*, fanjunkare
	1:a yngre grenen	2:a yngre grenen

CARL JOACHIM FREDRIK (son af häradsskrifvaren Carl Gustaf von Wachenfeldt o. Christina Sophia

Åberg), f. 1859 19/4. Inneh. o. beb. Stora Apelnäs fideikommissegendom i Vestergötland (Roasjö). G. 1887 m. Ida Laurentia Stillström, † 1906.

Barn:

1. *Thorsten Fredrik*, f 1889 11/6. Arr. o. beb Gunnarsbo (Roasjö). G. 1916 16/9 m. *Elin Viktoria Larsson*, f. 1895 31/5.

Dotter:

Thora Regina, f. 1921 5/5.

2. *Gertrud Sofia*, f. 1891 13/7, sjukgymnast (London).
3. *Dagmar Margareta* (*Greta*), f. 1893 26/12 G. 1919 16/11 m. *John Sigfrid Svensson*, f. 1890 14/7, landtbrukare (Backagärden, Sexdrega).
4. *Sigrid Mathilda*, f. 1895 8/6. G. 1920 28/3 m. *Carl Gabriel Svensson*, f. 1893 4/10, handlande (Roppered, Aplared).

Hufvudmannens syskon:

1. *Johan Emil*, f. 1862 15/4, kemist (Los Angeles, Cal., USA). G. 1891 m. Anna Mathilda Ringblom, †.

Dotter:

Karin Ingeborg Aslög, f. 1892 25/8.

2. *Axel Fredrik*, f. 1863 2/6, Chief Conductor för the Union Rail Road Comp. i New-York. G. m. *Carolina Berg*.

Barn:

Fredrik Wilhelm (*Bill*), f. 1893.
Hedvig Elisabeth (*Elsa*), f. 1892.
Jenny, f. 1895.

3. *Hedvig Sofia*, f. 1857 4/6. Enka 1921 efter Frans Edvard Olson, disponent (Göteborg).
4. *Milda Fredrika*, f. 1860 20/7 (Göteborg).

Hufvudmannens farbroder:

Johan Peter, apotekare, † 1912. G. m. Maria Sophia Hofling, † 1896.

Barn:

1. *Fredrik Georg*, f. 1859 22/8, apotekare, inneh. apoteket i Storvik, eg. gärd derst. G. 1906 21/6 m. *Alma Elisabet Dahl*, f. 1881 26/6.

Söner:

Torolf Fredrik, f. 1907 16/4.

Karl Johan Bertil, f. 1909 $^{4}/_{5}$.
Göran Fredrik, f. 1913 $^{21}/_{7}$.
Karl Georg Wilhelm, f. 1918 $^{29}/_{4}$.

2. *John Emil*, f 1861 $^{31}/_{7}$, med. lic., provinsialläkare i Heby distrikt af Vestmanlands län, R N O. G. 1893 m. Charlotta Mathilda Sofia Dandenelle, † 1916.

Barn:

John Henning August, f. 1900 $^{29}/_{11}$.
Anna Inger Maria, f. 1894 ^{8} 9, stiftsjungfru.
Lotten Hildur Elisabeth, f. 1896 $^{9}/_{3}$. G. 1921 ^{12} 9 m. *Carl Gustaf Larson*, f. 1888 $^{11}/_{11}$, e. landsfiskal (Norberg).
Emy Dagmar Sofia, f. 1897 $^{27}/_{11}$.

3. *Karl*, f. 1864 ^{30} 10, apotekare i Kisa, eg. gård derst. G. 1906 $^{6}/_{8}$ m. *Vendla Evelina Elisabet Marin*, f. 1867 $^{21}/_{1}$.

Barn:

Karl Fredrik Kurt, f. 1910 $^{7}/_{5}$.
Gudrun Evelina Maria, f. 1907 $^{15}/_{9}$.

4. *Albert Isidor*, f. 1866 ^{20} 7, anställd vid Pripps bryggeri (Göteborg). G. 1893 $^{17}/_{12}$ m. *Vera Ingrid Eugenia Sundqvist* från Finland, f. 1873 $^{11}/_{5}$.

Döttrar:

Vivan Hildegard, f. 1894 $^{3}/_{9}$.
Ingrid Maria, f. 1897 $^{7}/_{11}$.
Anna Maria Margareta, f. 1902 $^{24}/_{5}$.
Vera Alfhild Sofia, f. 1903 $^{14}/_{11}$.

5. *Ingeborg Hedvig Sofie*, f. 1862 $^{15}/_{10}$ (Kisa).

Yngre grenar af ätten:

Första grenen:

Carl Peter, landtbrukare, † 1838.

Söner:

1. Frans Henrik, hemmansegare, † 1890.

Son:

Carl, gårdsegare, † 1908. G. m. Lovisa Katarina Nilsdotter, † 1893.

Son:

Ernst, f. 1867 $^{24}/_{2}$, förman vid aktb. Arvikaverken. Eg. gård i Arvika. G. 1:o 1890 m. Karolina Elow-

son, † 1910; 2:o 1912 $^{8}/_{6}$ m. *Maria Andersson*, f. 1873 $^{23}/_{3}$.

Barn, i 1:a giftet:

1. *Carl Johan*, f. 1896 $^{1}/_{10}$, järnhandelsbiträde (Arvika). G. 1918 $^{14}/_{9}$ m. *Ester Kristina Olsson*, f. 1896 $^{17}/_{10}$.

Söner:

Erik Douglas, f 1918 $^{26}/_{11}$.
Carl Thore, f. 1921 $^{4}/_{8}$.

2. *Sivert Vitalis*, f. 1898 $^{7}/_{8}$, anställd hos American Wire and Cable Co (Chicago, U S A). G. 1918 $^{9}/_{10}$ m. *Helga Persson*, f. 1898 $^{9}/_{4}$.
3. *Olof Frithiof*, f. 1906 $^{30}/_{12}$.
4. *Sven Elvin*, f. 1909 $^{15}/_{1}$.
5. *Ester Maria*, f. 1895 $^{2}/_{3}$. G. 1921 $^{24}/_{6}$ m. *Oscar Johan Brynolf Jacobson*, f. 1890 $^{16}/_{8}$, handlande (Sundbyberg).
6. *Signe Natalia*, f. 1900 $^{30}/_{4}$.

i 2:a giftet:

7. *Anders Holger*, f. 1912 $^{16}/_{9}$.
8. *Henrik*, f. 1916 $^{19}/_{12}$.
9. *Anna Margareta*, f. 1914 $^{30}/_{9}$.

2. Adolf Fredrik, handlande, † 1846. G. m. Beate Augusta Edin, † 1905.

Son:

Carl Fredrik, f. 1844 $^{24}/_{12}$, f. d. tullförvaltare, R W O (Helsingborg). G. 1885 $^{4}/_{3}$ m. friherrinnan *Maria Elisabeth Fleetwood*, f. 1849 $^{28}/_{1}$.

Söner:

1. *Harald Adolf Fredrik*, f. 1886 $^{10}/_{5}$, kammarskrifvare i tullverket (Landskrona). G. 1922 $^{15}/_{6}$ m. *Signe Linnea Victoria Björling*, f. 1893 $^{19}/_{6}$.
2. *Miles Wilhelm Fredrik*, f. 1887 $^{29}/_{6}$, agronom, landtbruksakademiens notarie, Sveriges landtbruksskonsulent i England, R W O, Pr R K M 2 o. 3 kl (London).
3. *Gerhard Gustaf Fredrik*, f. 1890 $^{9}/_{12}$, fil. o. teol. kand., student vid universitetet i Lund. G. 1917 $^{1}/_{10}$ m. *Elsa Ingeborg Ohlsson*, f. 1888 $^{15}/_{5}$, gymnastikdirektör.

Barn:

Carl Fredrik Joakim (*Jockum*), f. 1918 $^{30}/_{8}$.

Ann-Marie Gunilla Elisabeth, f. 1920 $^{25}/_{2}$, stiftsjungfru.

4. *Einar Georg Fredrik*, f. 1892 $^{18}/_{3}$, löjtnant o. reg:tsadjutant vid Lifreg:tets husarer (Sköfde).

Andra grenen:

Anders Sebastian, fanjunkare, † 1849. G. 2:o m. Christina Nilsson, † 1883.

Barn i 2:a giftet:

1. Adolf Fredrik, 1:e landtmätare, † 1905. G. m. Ebba Charlotta Ekelund, † 1899.

Barn:

1) *Karl Adolf Sebastian*, f. 1858 $^{19}/_{11}$, med. lic., lasaretts- o. kurhusläkare i Ystad. R N O, R Pr R Ö O 3 kl. Beb. eget hus derst. G. 1895 $^{20}/_{9}$ m. *Gerda Julia Aurora Theorin*, f. 1866 $^{19}/_{11}$.

Söner:

Adolf Klas Sebastian, f. 1896 $^{18}/_{6}$, med. kand., student vid universitetet i Lund.

Carl-Gustaf Sebastian } f.f. 1904 $^{10}/_{9}$.
Erik Fredrik Sebastian }

2) *Anna Christina*, f. 1857 $^{15}/_{8}$. G. 1882 $^{28}/_{9}$ m. *Oskar Leonard Björkgren*, f. 1846 $^{22}/_{11}$, kassör (Bofors).

3) *Ebba Augusta Charlotta*, f. 1860 $^{18}/_{7}$ }
4) *Leontina Mariana (Tina)*, f. 1863 $^{20}/_{4}$ } (Karlstad).

2. Jonas Gustaf, skogvaktare, † 1901. G. m. Kjerstin Nilsdotter, † 1917.

Barn:

1) *Nils Gustaf*, f. 1874 $^{24}/_{7}$, skogvaktare (Välje, Hennan). G. 1897 $^{13}/_{6}$ m. *Anna-Stina Englund*, f. 1875 $^{1}/_{5}$.

Barn:

Paul Gustaf Adolf, f. 1901 $^{2}/_{12}$.

Karl Johan Olof, f. 1907 $^{26}/_{5}$.

Ebba Christina Theresia, f. 1898 $^{6}/_{5}$. G. 1918 $^{22}/_{3}$ m. *Nils Gustaf Blom*, f. 1896 $^{19}/_{3}$, skogsarbetare (Ljusdal).

Anna Hildur Ingeborg, f. 1904 $^{24}/_{7}$.

Anna Astrid Ingegärd, f. 1910 $^{21}/_{3}$.
Ingrid Andrietta, f. 1915 $^{19}/_{4}$.
Karin Anna Greta, f. 1917 $^{23}/_{12}$.

2) *Johan Sebastian*, f. 1876 $^{27}/_{8}$, arbetare (Remman, Hennan). G. 1902 $^{10}/_{5}$ m. *Anna Brita Qvist*, f. 1875 $^{20}/_{2}$.

Barn:

Nils Henning Sebastian, f. 1903 $^{23}/_{5}$.
Anna Linnea Karolina, f. 1906 $^{5}/_{6}$.
Ruth Astrid Ingeborg, f. 1913 $^{17}/_{3}$.

3) *Adolf Fredrik*, f. 1879 $^{10}/_{1}$, arrendator (Letsberg, Tallåsen). G. 1909 $^{20}/_{11}$ m. *Karin Engberg*, f. 1885 $^{31}/_{10}$.

Söner:

Gustaf Adolf, f. 1910 $^{13}/_{4}$.
Jonas Werner, f 1912 $^{15}/_{1}$.

4) *Otto Herman*, f. 1881 $^{25}/_{5}$, e. skogvaktare (Välje, Hennan). G. 1903 $^{19}/_{4}$ m. *Matilda Katrina Eriksson*, f. 1882 $^{18}/_{5}$.

Söner:

Axel Gustaf, f. 1903 $^{29}/_{5}$.
Karl Gustaf Uno, f. 1904 $^{22}/_{9}$.

5) *Thorsten Ferdinand*, f. 1886 $^{14}/_{7}$, arbetare (Backarvall, Tallåsen). G. 1909 $^{21}/_{12}$ m. *Kristina Elisabeth Hedström*, f. 1888 $^{7}/_{11}$.

Barn:

Bror Gösta Allan, f. 1916 $^{14}/_{3}$.
Gerda Ingrid Christina, f. 1912 $^{9}/_{8}$.

6) *Lars Uno Werner*, f. 1892 $^{26}/_{4}$, skogsarbetare. G. 1915 $^{28}/_{8}$ m. *Frida Hildegard Linnéa Jönsson*, f. 1891 $^{30}/_{9}$.

Dotter:

Anna Elna Linnéa, f. 1915 $^{28}/_{11}$.

7) *Anna Theresia*, f. 1871 $^{3}/_{1}$. Enka 1920 efter Anders Gustaf Strandberg, arbetare (Letsberg).

8) *Hilma Viktoria Elisabeth*, f. 1883 $^{4}/_{10}$. G. 1903 $^{8}/_{8}$ m. *Erik Svedman*, f. 1881 $^{28}/_{2}$ arbetare (Letsberg).

9) *Signe Karin Henrietta*, f. 1895 $^{14}/_{2}$. G 1918 $^{16}/_{3}$ m. *Sven Olof Sackeus Kilberg*, f. 1889 $^{23}/_{8}$, f. d. korpral vid Göta lifgarde (Välje, Hennan).

3. *Maria Ulrika (Mia)*, f. 1840 $^{17}/_{3}$ (Karlstad).

Friherrl. ätten
Wachtmeister af Björkö,
N:o 31.

Tysk ätt; adlad 1578; friherrlig 1651; introducerad 1652; är utgrenad i grefliga ätten Wachtmeister af Johannishus; äldre grenen erhöll 1816 preussisk greflig värdighet.

Axel Wilhelm, öfverste

Carl Axel Didrik, öfverstelöjtn., hufvudmannens farfaders fader

Bleckert Gustaf Wilhelm, kammarherre

Hans Melcher, kapten

Yngre grenen

AXEL ERICH KARL (son af godsegaren grefve Axel Malte Karl Wachtmeister af Björkö o. grefvinnan Thomazine Sophie Fredrique Elisabeth Wachtmeister af Björkö), f. 1877 $^{25}/_{5}$, ryttmästare vid kyrassiérreg:tet von Seidlitz n:o 7, R Pr Joh O o. J K 1 o. 2 kl. Inneh. fideikommissen Eixen, Bisdorf o. Spieckersdorf i Pommern o. hus i Stralsund samt eg. o. beb. Bassendorf i Pommern (Tribsees). G. 1901 $^{4}/_{3}$ m. *Maria Agnes Elisabeth Ziemssen*, f. 1873 $^{18}/_{11}$.

Barn:

Axel Erich Wilhelm Max, f. 1903 $^{27}/_{2}$.
Ingrid Thomazine Vally Frederique, f. 1902 $^{5}/_{3}$.
Edelgard Maria Thea Thomazine, f. 1905 $^{14}/_{8}$.
Thomazine Elisabeth Maria, f. 1907 $^{3}/_{1}$.
Gisela Gertrud Anna Margarete, f. 1908 $^{4}/_{1}$.

Hufvudmannens systrar:

Elisabeth Adelaide Thomazine, f. 1872 $^{4}/_{3}$. G. 1901 $^{4}/_{3}$ m. *Richard von Pawelsz*, f. 1872, öfverste i preussiska generalstaben, R Pr O Pour le M o. J K 1 o. 2 kl (Berlin).

Thomazine Marianne Elise Ulla Ingeborg, f. 1874 $^{10}/_{11}$. G. 1898 $^{4}/_{10}$ m. grefve *Bernhard Gottfried Alexander von Schmettow*, f. 1875 $^{25}/_{3}$. Inneh. o. beb. fideikommisset Pommerzig i Preussen.

Hufvudmannens faster
(dotter af grefve Karl Hans Axel Friedrich Wachtmeister af Björkö o. Adelaide Marie Louise Philipine von der Lancken):

Anna-Madeleine Thomazine Sophie Agnes Adelaide, f. 1852 $^{27}/_{2}$. Enka 1911 efter Johannes von der Dollen, öfverstelöjtnant (Berlin).

Hufvudmannens faders farbroder:

Karl Leopold Wilhelm, godsegare, † 1893. G. m. Dorothea Thomazine Rosencrantz, † 1887.

Barn:

Elis Palle Erich Arvid, premierlöjtnant, † 1888. G. 1884 m. *Margarete Auguste Frieda Johanna von Veit*, f. 1865 $^{7}/_{7}$ (Berlin).

Anna Thomazine Sophie, f. 1863. Se grefl. ätten *Piper*.

Yngre gren af ätten:

Hans Melcher, kapten, † 1882. G. m. grefvinnan Sophie Lovisa Beata Aurora Mörner af Morlanda, † 1912.

Dotter:

Anne-Madelaine Sofia Charlotta, f. 1867 $^{22}/_{1}$. Enka 1915 efter Emil Rudolf Aschan, öfverste (Malmö).

Grefl. ätten
Wachtmeister af Johannishus,
N:o 25.

Utgrenad af friherrliga ätten Wachtmeister af Björkö; grefflig 1687; introducerad 1689; ätten eger en familjeförening.

HANS HANSSON (son af landshöfdingen grefve Hans Wachtmeister af Johannishus o. friherrinnan Ebba De Geer af Finspång), f. 1851 $^{22}/_{4}$, jur. hedersdr, f. d. generaldirektör o. chef för statskontoret, ordf. i Riddarhusdirektionen, f. v. statsråd o. chef för finansdepartementet, Kmst kNO. Innch. Johannishus o. Tromtö fideikommisser i Blekinge samt eg. hus i Karlskrona (Stockholm).

Hufvudmannens syskon:

1. *Axel Hansson*, f. 1855 $^{19}/_{9}$, landshöfding i Blekinge län, ordf. i länets hushållningssällskap, i styrelsen för aktb. Blekinge kustbanor o. för Blekinge läns lifränte- o. kapitalförsäkringsanstalt, f. d. ryttmästare vid Lifreg:tets dragoner, ledamot af riksdagens första kammare, inspektor vid Högre allm. läroverket i Karlskrona, K m st k N O, R S O, Hush G M, Skytte G M, H L Ö M S, L L A. Eg. Skärfva o. Verstorp, båda i Blekinge (Karlskrona). G. 1885 $^{10}/_{10}$ m. *Clara Emma Louise Carleson*, n:o 1877, A, f. 1865 $^{15}/_{4}$.

   Barn:

   1) *Axel Hans Edvard Axelsson*, f. 1886 $^{1}/_{11}$, ryttmästare på reservstat vid Lifgardet till häst, ledamot af styrelsen för Ljusne-Woxna aktb., G M b g, Tun N I O 2 kl, Off Fr d'Acad Arr. o. beb. Wambåsa (Ronneby). G. 1909 $^{16}/_{10}$ m. *Carola Johanna Cecilia von Eckermann*, f. 1890 $^{28}/_{1}$.

      Barn:

      Hans Wilhelm Axelsson, f. 1913 $^{25}/_{12}$.
      Claës Axel Axelsson, f. 1917 $^{7}/_{4}$.
      Lovisa Ulrika (Ulla), f. 1910 $^{27}/_{8}$.
      Ebba Agneta, f. 1912 $^{7}/_{3}$.
      Regina Wilhelmina f. 1918 $^{6}/_{9}$.

   2) *Arvid Albrecht Axelsson*, f. 1889 $^{9}/_{8}$, fil. lic., jur. kand., t. f. byråsekreterare i utrikesdep:tet (Stockholm). G. 1919 $^{15}/_{9}$ m. *Jenny Katarina Margareta (Karin) Böttiger*, f. 1900 $^{3}/_{6}$.

      Dotter:

      Karin Margit Ingegerd, f. 1920 $^{15}/_{6}$.

   3) *Louise Ebba Elisabeth (Ninnie)*, f. 1894. Se här nedan.

2. *Carl Alarik Hansson*, f. 1865 $^{28}/_{3}$, konteramiral vid Kungl. flottan, högste befälhafvare öfver kustflottan, K S O 1 kl, R N O, G M b g, K N S:t O O 1 kl, Storoff N O N O m sv, K D D O 1 gr, K Fr H L o. Sv Stj O, K Belg L O 2 kl, R R S:t A O 2 kl, R Pr R Ö O 3 kl, Tun N I O 1 kl, Eng M M, H L

ÖMS, LKrVA (Stockholm). G. 1889 $^{10}/_{1}$ m. friherrinnan *Helja Sofia von Otter*, f. 1868 $^{6}/_{12}$, SM sjv.

Barn:

1) *Alarik*, f. 1890 $^{20}/_{7}$, kapten vid Kungl. flottan, RRSt StO 3 kl, Off Port MFO (Karlskrona). G. 1919 $^{4}/_{10}$ m. *Anna Margit Otta Stockenberg*, f. 1894 $^{21}/_{9}$.

Son:

Hans Alarik, f. 1922 $^{11}/_{5}$.

2) *Maud Ebba*, f. 1892. Se adl. ätten *Uggla*.

3) *Maud Elsa Margareta*, f. 1908 $^{25}/_{3}$.

3. *Hugo Hansson*, f 1867 $^{24}/_{4}$, disponent på Johannishus o. Tromtö, ordf. o. kronans ombud i styrelsen för Östra Blekinge järnvägsaktb., ordf. i styrelserna för Blekinge läns folkhögskola o. för aktb. Blekinge o. Kalmar läns landtmannaförbund samt i Blekinge läns landsting, inspektor för Karlskrona högre läroverk för flickor, ledamot af styrelserna för aktb. Svenska landtmännens bank o. för Sveriges allmänna landtbruksssällskap, ledamot af landtbruksrådet, KWO 2 kl, RNO, HushGM, GM, LLA. Eg. o. beb. Vesteråkra i Blekinge (Rosenholm). G. 1891 m. Frances Aurore von Koch, † 1922.

Döttrar:

Ebba Frances Agathe, f. 1897. Se grefl. ätten *von Rosen*.

Signe Aurore, f. 1898 $^{3}/_{6}$. G. 1919 $^{1}/_{11}$ m. *Christer Åke Folkesson Egerström*, f. 1885 $^{3}/_{12}$, kapten vid Kungl. flottan, TunN 1 O 3 kl (Stockholm).

Sigrid Richissa, f. 1899 $^{27}/_{8}$, student vid universitetet i Lund.

4. *Fritz Gerhard Hansson*, f. 1874 $^{20}/_{1}$, kapten o. batterichef vid Svea artilleriregite, RSO, ÖMM (Stockholm). G. 1902 $^{1}/_{10}$ m. friherrinnan *Kristina Birgitta (Brita) Barnekow*, f. 1875 $^{26}/_{2}$.

Barn:

Hans Edvard, f. 1904 $^{16}/_{10}$.

Fredrik Rütger, f. 1906 $^{9}/_{11}$.

Carl-Gustaf Bleckert, f. 1915 $^{29}/_{1}$.
Margareta Eva Maria Kristina Birgitta (*Stina-Britta*), f. 1911 $^{21}/_{4}$.

5. *Sigrid Agnes*, f. 1852 $^{29}/_{4}$. Eg. o. beb. Listergården i Blekinge (Listerby).
6. *Ellen Henriette Agathe*, f. 1853. Se friherrl. ätten *Thott*.
7. *Ebba*, f. 1858. Se friherrl. ätten *Leijonhufvud*.
8. *Agathe*, f. 1863. Se friherrl. ätten *De Geer af Finspång*.

Hufvudmannens faders farbroder:

Carl Axel, kammarherre, † 1865. G. m. grefvinnan Beata Sophia Wrangel af Sauss, † 1884.

Söner:

1. Axel Fredrik, öfverstekammarherre, † 1899. G. m. friherrinnan Elisabeth Sophia Lovisa Charlotta von Platen, † 1918.

Barn:

1) *Carl Axel Baltzar*, f. 1856 $^{16}/_{2}$, förste hofstallmästare, kammarherre (f. d tjenstg. hos H. K. H. Kronprins Gustaf), f. d. ryttmästare i armén, O II S Gbmt, K W O 1 kl, G V Sbm, Storoff N O N O, Storoff Belg L O, Storoff I Kr O, K E V O 1 kl, K D D O 2 gr, K Bad Z L O 2 kl, R P C O, R R S:t A O 3 kl, R Sp C III:s O, Eng Krön M. Inneh. Wanås fideikommiss samt eg. o. beb. Christinelund, båda i Skåne (Helsingborg). G. 1884 m. friherrinnan Ebba Sofia Ramel, † 1910.

Barn:

(1) *Gustaf Axel Otto*, f. 1887 $^{5}/_{2}$, löjtnant i Lifgardets till häst reserv. R N S:t O O (Wanås). G. 1920 $^{20}/_{1}$ m. *Fredrika Ebba Margaretha Trolle*, f. 1899 $^{31}/_{10}$.

Son:

Carl-Axel Nils Gustaf, f. 1921 $^{10}/_{5}$.

(2) *Otto Carl Fredrik*, f. 1897 $^{18}/_{7}$, underlöjtnant i Kronprinsens husarregtes reserv (Kulla-Gunnarstorp, Helsingborg). G. 1922 $^{10}/_{8}$ m. *Brita Nordenstierna*, f. 1900 $^{16}/_{7}$.

(3) *Elisabeth Charlotta Sofia*, f. 1885 $^{10}/_{10}$.
(4) *Ebba Christina*, f. 1889. Se adl. ätten *König*.

2) Fredrik Axel Gustaf, kammarherre, † 1917. G. 1891 m. grefvinnan *Edith Charlotta Wachtmeister af Johannishus*, f. 1866 $^{10}/_{10}$ (Kulla-Gunnarstorp, Helsingborg)

3) *Axel Wilhelm*, f. 1869 $^{16}/_{7}$, kabinettskammarherre, f. d. legationssekreterare, ordf. i styrelsen för Allerums sparbank o. i Allm. Svenska utsädesaktb., f. d. häradsdomare, andre vice ordf. i Joh. Orden i Sverige, R N O, R-R Joh O, Stk Ö Fr J O, RFr H L, R Ö J Kr O, Off Pers S L O. Eg. o. beb. Kulla-Gunnarstorp i Skåne (Helsingborg). G. 1917 $^{12}/_{1}$ m. grefvinnan *Henriette Charlotte (Harriet) Wachtmeister af Johannishus*, i hennes 2:a gifte, f. 1871 $^{26}/_{5}$, f. d. statsfru hos H. M. Drottningen. Eg. $^{1}/_{2}$ Simmelsberga m. m. i Skåne.

4) *Ernst Henning*, f. 1869 $^{16}/_{7}$, öfverstekammarjunkare, ordf. i Uppsala läns skogsvårdsstyrelse, i styrelserna för Uppsala-Gefle jernvägsaktb., för Uppsala läns folkhögskola o. landtmannaskola o. för Mälarprovinsernas hypoteksförening, kommendator för Joh Orden i Sverige, K N O 1 kl, K W O 2 kl, R-R Joh O, L L A. Eg. hus i Stockholm. G. 1893 $^{30}/_{10}$ m. *Esther Agnes Agathe Carleson*, n:o 1877, A, f. 1872 $^{3}/_{3}$.

Barn:

Baltzar, f. 1895 $^{28}/_{12}$, underlöjtnant i Svea lifgardes reserv (Stockholm).
Carl Welam Louis, f. 1897 $^{23}/_{12}$, löjtnant vid Lifgardet till häst (Stockholm).
Beth Eleonore, f. 1894. Se adl. ätten *Löwenhielm*.
Elsa Margaretha, f. 1902 $^{14}/_{10}$.

5) *Sofie Charlotte Louise*, f. 1853. Se adl. ätterna *Påhlman* o. *Breitholtz*.

2. Hans Gustaf, godsegare, † 1906. G. m. Anna Maria Lovisa Stjernsvärd, † 1895.

Barn:

1) *Gustaf Emanuel*, f. 1865 $^{16}/_{5}$, kammarherre (Villa Egevang, Stehag). G. 1894 $^{18}/_{6}$ m. fri-

herrinnan *Ebba Amelie Eleonora von Knorring*, f. 1867 $^{9}/_{9}$.

Söner:

Erik Gustaf, f. 1895 $^{8}/_{7}$.

Nils-Fredrik, f. 1903 $^{13}/_{5}$.

2) *Edith Charlotta*, f. 1866. Se här ofvan.

3. Claës Gabriel, underlöjtnant. † 1918 G. 2:o 1874 m. *Gerda Hanson*, f. 1853 $^{30}/_{1}$ (Stockholm).

4. Hans, godsegare, † 1907. G. m. Wendela Augusta Matilda Stjernsvärd, † 1903.

Barn:

1) *Carl-Axel Hansson*, f. 1871 $^{19}/_{3}$, kammarherre, ministerresident, f. d. diplomatisk agent o. generalkonsul i Kairo, f. d. konsulardomare, R N O, R Joh O, R Fr H L, Egypt Nil O 1 kl, Turk M O 1 kl, Pr R K M 2 o. 3 kl (Paris). G. 1899 $^{2}/_{5}$ m. *Beulah Cooper-Hubbell* från Nordamerika, f. 1874 $^{5}/_{7}$.

Son:

Fredrik Hans Carl, f. 1909 $^{27}/_{4}$.

2) *Caroline Sofia Maria*, f. 1868 $^{6}/_{5}$. G. 1911 $^{5}/_{12}$ m. *Bror Martin Banck*, f. 1850 $^{20}/_{12}$, sjökapten, direktör i rederiaktb. Banco o. Orient. Eg. hus i Helsingborg o. i Engelholm (Stockholm).

Hufvudmannens farfaders farbröder:

1. Carl Axel, riksdrots, † 1810.

Son:

Hans Gabriel, excellens, † 1871.

Son:

Axel Knut, landshöfding, † 1907. G. 2:o m. grefvinnan Sophia Lovisa Wachtmeister af Johannishus, † 1885.

Söner i 2:a giftet:

1) Hans Gustaf, öfverstekammarjunkare, † 1922. G. 1892 m. *Anna Rosenblad*, f. 1863 $^{2}/_{7}$ (Årup, Bromölla).

Son:

Oscar Carl-Axel Fredrik, f. 1893 $^{1}/_{7}$, löjtnant i Skånska dragonreg:tets reserv. Inneh. Trolle-Ljungby o. Årups fideikommisser samt eg., tillsammans med sina kusiner, Trolleberg, allt i Skåne. Bär, såsom innehafvare af

förstn. fideikommiss, namnet *Trolle-Wachtmeister* (Trolle-Ljungby, Bäckaskog). G. 1922 $^{8}/_{2}$ m. *Hilla Brita Trolle*, i hennes 2:a gifte, f. 1894 $^{4}/_{4}$.

2) Axel Fredrik Gabriel, jägmästare, † 1889. G. 1883 m. *Engla Elisabeth Carlsson*, f. 1862 $^{19}/_{1}$ (Stockholm).

Barn:

(1) *Georg Axel Albert*, f. 1884 $^{21}/_{11}$, löjtnant i Vendes art.-regtes reserv (Köpenhamn). G. 1912—1919 (m. Djardul Flavia Ljungqvist i hennes 1:a gifte).

Barn:

Axel Georg Hans Otto, f. 1916 $^{18}/_{11}$.

Viveca Clara Amelie Elisabeth, f. 1913 $^{1}/_{4}$.

(2) *Sophie-Louise Elisabeth*, f. 1886 $^{10}/_{9}$. G. 1918 $^{3}/_{11}$ m. *Paul Bille-Holst*, konstnär. Eg. o. beb. Lillegaarden (Esrom, Danmark).

3) Knut Alarik, † 1885. G. 1883 m. *Ida Louise Eugenie Adelheid Wilhelmine Caroline Georgine Adolfine von Oertzen* från Mecklenburg-Strelitz, f. 1864. Omg., se här nedan.

Dotter:

Sofie Louise Adèle, f. 1884 $^{1}/_{12}$. G. 1907 $^{19}/_{3}$ m. grefve *Horst Ernst Ludwig August von der Groeben*, f. 1875 $^{5}/_{7}$, ryttmästare i preussiska husarregtet n:o 15 Königin Wilhelmine der Niederlande, R Ned O N O. Eg. o. beb. Munkeberg i Skåne (Ovesholm).

4) Carl Axel Rütger, sekundlöjtnant, † 1899. G 1887 m. *Ida Louise Eugenie Adelheid Wilhelmine Caroline Georgine Adolfine von Oertzen* från Mecklenburg-Strelitz, i hennes 2:a gifte, f. 1864 $^{9}/_{10}$, grefvinna *von Oertzen* (Wiesbaden, Tyskland).

Barn:

(1) *Axel Knut Georg*, f. 1890 $^{20}/_{11}$, löjtnant vid Göta artilleriregte (Stockholm). G. 1919 $^{27}/_{6}$ m. grefvinnan *Görel Elsa Dagmar Posse*, f. 1899 $^{27}/_{4}$.

Döttrar:

Christina Öllegård Catharina, f. 1920 $^{4}/_{10}$.

Sissela Ida Signhild Marika, f. 1921 $^{30}/_{11}$.

(2) *Augusta Charlotte*, f. 1888. Se friherrl. ätten *Gyllenkrok*.

(3) *Louise Wilhelmina (Lilly)*, f. 1889. Se adl. ätten *Mannerstråle*.

2. Claës Adam, excellens, † 1828.

Son:

Carl Johan, generaladjutant, † 1843.

Söner:

1) Carl, utrikes statsminister, † 1871. G. m. markisinnan Constance Georgine Louise de Bourbel-Montpinçon från Frankrike, † 1910.

Son:

Carl Axel Raoul Georg Henrik, f. 1865 $^{2}/_{4}$, godsegare, K Hav Oceani O. Eg. Fjerrestadstorp i Skåne o. Skogsgården i Dalarne (Rättvik).

2) Gustaf, premierlöjtnant, † 1903. G. m. Susannah Bedlake Prowse, † 1913.

Son:

Charles Edvard Bedlake, f. 1874 $^{1}/_{2}$, f. d. konsulbiträde (England).

3) Gotthard, landshöfding, † 1920. G. m. friherrinnan Elisabeth von Essen, † 1914.

Barn:

(1) *Johan Fredrik*, f. 1869 $^{4}/_{5}$, öfverstelöjtnant vid Göta artilleriregte, R S O (Göteborg). G. 1900 $^{8}/_{1}$ m. *Margareta* (*Greta*) *Lindström*, f. 1879 $^{29}/_{6}$.

Barn:

Carl-Johan, f. 1903 $^{1}/_{2}$.

Hans Fredriksson, f. 1912 $^{17}/_{6}$.

Eva Elisabeth Margareta, f. 1900 $^{9}/_{11}$. G. 1922 $^{2}/_{5}$ m. *Raoul Nils Alvar Ärmann*, f. 1895 $^{28}/_{11}$, löjtnant vid Smålands artilleriregte (Jönköping).

(2) *Carl Rehausen*, f. 1872 $^{11}/_{12}$, agronom, hon. attaché vid beskickningen i Köpenhamn, R Joh O, R D D O. Eg. hus i Graz i Österrike. G.

1915 $^{2}/_{10}$ m. *Marie Mathilde Edlen von Seewald* från Österrike, i hennes 2:a gifte, f. 1876 $^{10}/_{3}$.

(3) *Hans Gotthard*, f. 1874 $^{5}/_{4}$, civilingeniör, arbetschef vid Malmö hamnförvaltning (Malmö). G. 1915 $^{6}/_{2}$ m. *Elisabeth (Lisa) Stackell*, f. 1883 $^{23}/_{7}$.

Döttrar:

Lory Caroline Elisabeth, f. 1915 $^{1}/_{12}$.

Ulrika Fanny Eleonore (Ulla), f. 1922 $^{29}/_{1}$.

(4) *Gotthard Georg Gustaf (Hardy)*, f. 1882 $^{5}/_{1}$, kapten vid Kungl. flottan, R D D O, R S E O 2 kl, R R S:t St O 3 kl, R Sp Mer Nad O (Karlskrona). G. 1918 $^{19}/_{10}$ m. grefvinnan *Louise Ebba Elisabeth (Ninnie) Wachtmeister af Johannishus*, f. 1894 $^{5}/_{9}$.

Dotter:

Louise Henriette Elisabeth, f. 1921 $^{9}/_{6}$.

(5) *Claës Herbert*, f. 1884 $^{10}/_{7}$, tjensteman i aktb. Svenska handelsbankens afdelningskontor i Hernösand.

(6) *Sigrid Mary Louisa*, f. 1871. Se grefl. ätten *Posse*.

(7) *Elisabeth Jacquette Augusta*, f. 1876 $^{20}/_{3}$, föreståndarinna vid södra Sveriges sjuksköterskehem (Lund)

(8) *Mary Hilda Eugenie*, f. 1878. Se friherrl. ätten *Bennet*.

(9) *Elsa Harriet Margareta*, f. 1880. Se grefl. ätten *Hamilton*.

3. Gustaf, excellens, † 1826.

Söner:

1) Gustaf, öfverstelöjtnant, † 1859.

Son:

Carl Fredrik, kapten, † 1889. G. 1860 m. friherrinnan *Wilhelmina Ulrika Magdalena (Malla) Bennet*, f. 1837 $^{28}/_{10}$. Eg. Christineholm, Åsta o. Bönsta i Södermanland (Christineholm, Nyköping).

Barn:

(1) *Carl Christian Alarik*, f. 1869 $^{26}/_{7}$, öfverste

i V arméfördelningens reserv, f. d. öfverstelöjtnant vid Lifreg:tets dragoner, f. d militärattaché, f. d. generalstabsofficer, R S O, R R S:t St O 2 kl o. S:t A O 2 kl, R M M. Arr. o. beb Ånsta (Kappsta). G. 1:o 1902 m. friherrinnan Augusta Henriette Ramel, † 1905; 2:o 1918 $^{23}/_{7}$ m. friherrinnan *Jutta Hermine von Nolcken*, f. 1893 $^{12}/_{7}$.

Dotter i 2:a giftet:

Louise Magdalena Julie, f. 1919 $^{22}/_{9}$.

(2) Arvid Fredrik, landtbrukare, † 1914. G. 1902 m. friherrinnan *Hedvig Louise Henriette Lagerfelt*, f. 1870 $^{11}/_{3}$. Arr. o. beb. Bönsta (Nyköping).

Barn:

Gustaf Fredrik (*Gösta*), f. 1903 $^{6}/_{10}$, officersaspirant vid Andra lifgrenadierreg:tet, elev vid krigsskolan (Karlberg, Stockholm).

Elisabeth Hedvig Magdalena, f. 1905 $^{22}/_{1}$.

Louise Augusta Magdalena, f. 1906 $^{4}/_{7}$.

(3) *Claës Rutger*, f. 1874 $^{24}/_{6}$, förvaltare vid Christineholm, landstingsman i Södermanlands län R W O (Nyköping).

(4) *Louise Fredrika*, f. 1863 $^{26}/_{7}$ (Christineholm).

(5) *Charlotte Sofie Louise*, f. 1864. Se adl. ätten *Croneborg*.

(6) *Henrietta Elisabeth*, f. 1865 $^{21}/_{10}$. G. 1901 $^{19}/_{5}$ m. *Gustaf Robert Sederholm*, f. 1868 $^{7}/_{4}$, godsegare, ledamot af riksdagens första kammare, ordf. i Södermanlands läns skogsvårdsstyrelse, vice ordf i länets hushållningssällskap, R N O, R W O, K N S:t O O 2 kl, L L A. Eg. o. beb. Ålberga i Södermanland.

(7) *Gunilla Fredrika (Dicken)*, f. 1872. Se adl. ätten *Reuterskiöld*.

(8) *Ebba Magdalena (Malla)*, f. 1878. Se friherrl. ätten *Lagerfelt*.

(9) *Amelie Carolina*, f. 1879. Se friherrl. ätten *Tamm*.

2) Claës Adam, öfverstelöjtnant, † 1873. G. m. grefvinnan Amalia Regina Wrangel af Sauss, † 1877.

Barn:

(1) Gustaf Fredrik, ryttmästare † 1910. G. m. Augusta Amalia Skjöldebrand, † 1906.

Barn:

a) *Claës Arvid Tyko*, f. 1873 $^{12}/_{4}$, f. d. underlöjtnant vid Skånska husarreg:tet. Eg. o. beb. Knutstorp i Skåne (Axelvold). G. 1906 $^{26}/_{5}$ m. *Ebba Wendela Carolina Ericson*, f. 1885 $^{6}/_{12}$.

Barn:

Wolf Gustaf (Gösta), f. 1908 $^{24}/_{3}$.
Bleckert Carl, f. 1910 $^{4}/_{2}$.
Claës Rütger Tyko, f. 1916 $^{6}/_{8}$.
Arvid Fredrik, f. 1919 $^{12}/_{1}$.
Harriet Augusta, f. 1907 $^{5}/_{3}$.
Amelie Ulrika Charlotta (Ulla), f. 1913 $^{5}/_{7}$.
Hilla-Brita, f. 1914 $^{7}/_{7}$.

b) *Elisabeth Anna Augusta*, f. 1868 $^{8}/_{4}$. Eg. $^{1}/_{2}$ Simmelsberga m. m. i Skåne (Malmö).

c) *Henriette Charlotte (Harriet)*, f. 1871. Se här ofvan.

d) *Agnes Eleonore*, f. 1874. Se frih. ätten *Teyron*.

(2) Axel Fredrik Cluësson, universitetskansler, † 1919. G. 1884 m. friherrinnan *Louise Ulrika Sofia af Ugglas*, f. 1859 $^{31}/_{7}$, f. d. hoffröken hos H. K. H. Kronprinsessan Victoria, O. H:s Jmt, G. V. Sbm, Turk. Ch. O. 1 kl, G. M. Eg. $^{1}/_{2}$ o. beb. Högantorp i Södermanland (Södertelje).

Barn:

a) *Nils Claës Ludvig*, f. 1891 $^{22}/_{2}$, löjtnant i Lifreg:tets dragoners reserv. Eg. o. beb. Tistad i Södermanland (Larslund). G. 1916 $^{29}/_{1}$ m. friherrinnan *Märtha Ebba Carolina de Geer af Leufsta*, f. 1896 $^{2}/_{12}$.

Söner:

Claës Louis, f. 1916 $^{14}/_{12}$.
Melcher Fredrik, f. 1919 $^{28}/_{10}$.

b) *Erik Melcher Schering (Ted)*, f. 1892 $^{14}/_{7}$, jur.

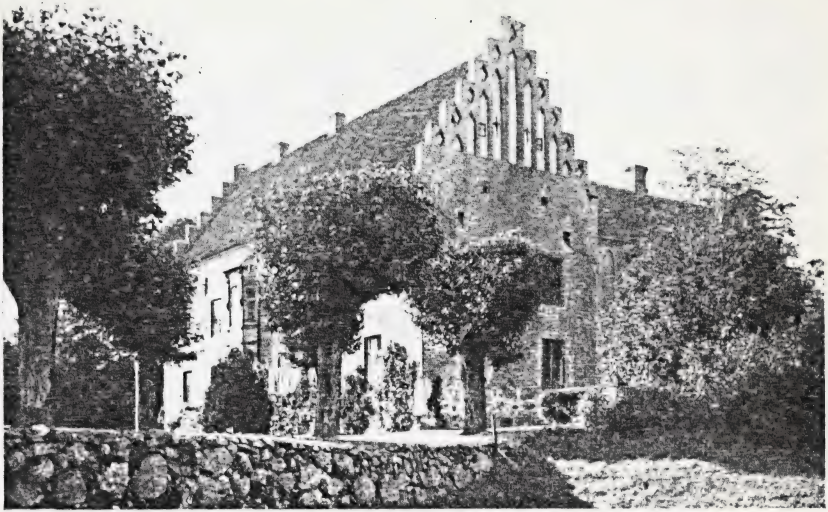

Knutstorp.

kand., underlöjtnant i Kronprinsens husarregtes reserv, R Bulg C F O. Eg. o. beb. Näs i Södermanland (Larslund). G. 1920 $^{9}/_{12}$ m. *Signe Margaretha Wiel Huitfeldt*, f. 1900 $^{30}/_{8}$.

Son:

Bengt Fredrik Schering, f. 1921 $^{7}/_{10}$.

c) *Maud Viktoria*, f. 1885 Se kommendörsätten *Vult von Steijern*.

d) *Evelyn Margareta (Daisy)*, f 1887 $^{3}/_{5}$, Turk Ch O 2 kl. Eg. Grindstugan i Södermanland (Högantorp, Södertelje).

e) *Louise Violet Gunnila*, f. 1899$^{19}/_{4}$. Eg. $^{1}/_{2}$ Högantorp i Södermanland. G. 1919 $^{12}/_{4}$ m. *Erik Cæson Boheman*, f. 1895 $^{19}/_{1}$, jur. kand., förste legationssekreterare i utrikesdepartet, Off Ned O N O, R Bulg C f O, Pr R K M, Ö R K I It 2 kl m krigsdek (Stockholm).

(3) *Charlotte*, f. 1844. Se friherrl. ätten *Ramel*.

3) Wilhelm, godsegare, † 1879. G. m. grefvinnan Magdalena Charlotta Fredrika Eleonora Sinclair, † 1897.

Barn:

(1) Carl Hans, kassör, † 1910. G. 1883 m. *Maria Ingegerd Constantia (Gerda) Schmiterlöw*, f. 1862 $^{24}/_{1}$ (Nynäshamn).

Barn:

Nils Wilhelm Folke, f. 1886 $^{7}/_{1}$ (Marienhoff, Ryomgaard, Danmark).

Ragnhild Vera Maria, f. 1887 $^{31}/_{8}$. G. 1914 $^{11}/_{6}$ m. *Thore Yngvar Virgin*, f. 1886 $^{3}/_{2}$, löjtnant i Bohusläns regtes reserv (Helsingborg).

(2) Gustaf Wilhelm, godsegare, † 1915. G. 1879 m. *Eva Sofia Jacquette Ramsay*, f 1855 $^{21}/_{7}$. Eg., tillsammans med sonen, Hornsund i Södermanland (Nyköping).

Son:

Gustaf Wilhelm Alarik, f. 1888 $^{3}/_{2}$, godsegare (Hornsund, Flen). G. 1916 $^{2}/_{3}$ m. *Gerda Källström*, f. 1886 $^{1}/_{11}$.

(3) *Fredrika Wilhelmina (Mina)*, f. 1849 $^{19}/_{2}$ (Nyköping).

Adl. ätten **Wærn,**
N:o 2326.

Från Jutland; adlad 1857, enl. 37 § regeringsformen; introducerad samma år.

JONAS FREDRIK (son af brukspatronen Mathias Fredrik Wærn o. Christina Wærn), f. 1864 $^{16}/_{6}$, adelsman vid faderns död 1891, godsegare, R W O. Eg. o. beb. Knobesholm i Halland (Slöinge) G. 1892 $^{16}/_{6}$ m. *Maria Christina Wærn*, f. 1873 $^{6}/_{3}$.

Barn:

Matts, f. 1893 $^{2}/_{12}$, landtbruksinspektor (Knobesholm, Slöinge).

Erik Waldemar, f. 1895 $^{12}/_{10}$, kontorist (Stettin, Tyskland).

Ivar, f. 1897 $^{16}/_{5}$.

Ernst Fredrik, f. 1906 $^{4}/_{12}$.

Maja Stina, f. 1900 $^{16}/_{12}$.

Hufvudmannens syster:

Christina (Stina), f. 1862 $^{29}/_{7}$. G. 1885 $^{8}/_{1}$ m. *Erik Frisell*, f. 1859 $^{24}/_{1}$, direktör, styrelseledamot i trafikaktb. Grängesberg-Oxelösund, Skandinaviska kreditaktb., Svenska sockerfabriksaktb. o. i Luossavaara-Kiirunavaara aktb., K W O 2 kl, R N O (Stockholm).

Hufvudmannens farbröder o. faster

(barn af statsrådet Jonas Wærn, nobil. Wærn, med Sara Christina af Geijerstam):

1. Waldemar Gottlieb, godsegare, † 1920. G. 1868 m. *Lætitia Amalia Carlberg* f. 1844 $^{15}/_{1}$. Eg. Vahlaholm o. Hederna i Vestergötland (Vahlaholm, Hofva).

Barn:

1) *Ivar Gottlieb*, f. 1869 $^{6}/_{2}$. Eg. o. beb. Gudhammar i Vestergötland (Hofva). G. 1895 $^{15}/_{3}$ m. *Ellenor Sinclair*, f. 1874 $^{9}/_{5}$.

Döttrar:

Karin Maria, f. 1896 $^{5}/_{6}$.

Alice Ellenor Christina, f. 1899 $^{24}/_{12}$.

2) *Leonard Waldemar Gustaf*, f. 1875 $^{22}/_{7}$, köp-

man under firma Wærn & Hansell (Grimsby). G. 2:o 1915 $^{19}/_{11}$ m. *Cissie Gibson* från England.

3) *Henrik Adolf*, f. 1879 $^{21}/_{1}$, öfveringeniör hos Canadian Copper Co (Copperdiff, Ont., Canada). G. 1911 $^{17}/_{1}$ m. *Hilde Ottilie Bryn* från Norge, f. 1887 $^{7}/_{2}$.

Barn:

Henrik Arne, f. 1911 $^{27}/_{12}$.

Margareta Hilde Lætitia, f. 1913 $^{27}/_{9}$.

4) *Einar Mathias*, f. 1881 $^{27}/_{2}$, förste arkivarie o. sektionschef i riksarkivet, redaktör af Sveriges statskalender, R Finl Hv R O 1 kl (Stockholm). G. 1910 $^{20}/_{4}$ m. *Gerda Augusta Maria Bergman*, f. 1887 $^{17}/_{2}$.

Söner:

Mats Per Einarsson, f. 1912 $^{28}/_{5}$.

Bertil Hjalmar Waldemar, f. 1914 $^{3}/_{9}$.

5) *Jonas Wilhelm*, f. 1884 $^{11}/_{4}$. Eg $^{1}/_{3}$ af o. disponent för Ranå bruk i Vermland (Ransäter). G. 1912 m. Siri Emilia Augusta Henschen, † 1922.

6) *Maria Christina*, f. 1873. Se här ofvan.

7) *Anna Elisabeth*, f. 1877 $^{14}/_{3}$, Pr R K M. Enka 1918 efter Georg Heinrich Ludwig Buchholtz, kyrkoherde (Göteborg).

2. Werner Rudolf Pius, häradshöfding, † 1913. G. 2:o 1892 m. *Anna Maria Mathilda Wikström*, f. 1863 $^{10}/_{8}$ (Stockholm).

Döttrar:

Anna Glenny Suzanne, f. 1893 $^{21}/_{8}$. G. 1918 $^{5}/_{8}$ m. *Carl Åke Johannes Fredrik Roslund*, f. 1893 $^{19}/_{4}$, Eg. o. beb Otterberget i Vestergötland (Hofva).

Florence Ebba, f. 1895. Se adl. ätten *Stuart*.

Sofia Gabrielle, f. 1896 $^{28}/_{10}$.

3. *Anna Cecilia*, f. 1843 $^{3}/_{8}$. Enka 1919 efter Per-Adolf Geijer, professor (Uppsala).

Adl. ätten **von Walden**, N:o 1708.

Kurländsk adlig ätt; naturaliserad 1719; introducerad 1720.

JOHAN ALBERT (son af jordbrukaren Adolf Fredrik von Walden o. Christina Catrina Westerberg), f. 1860 $^{26}/_{7}$, hemmansegare (Groddammen, Nysätra). G. 1889 m. Alma Carolina Samuelsson, † 1917.

Barn:

Aron Valerian, f. 1892 $^{18}/_{4}$, elektrisk montör (Vikdalen). G. 1918 $^{5}/_{10}$ m. *Axelina Catharina Lennström*, f. 1887 $^{20}/_{3}$.

John Joël, f. 1897 $^{4}/_{2}$.

Oskar Daniel, f. 1899 $^{30}/_{11}$.

Ossian Samuel, f. 1904 $^{2}/_{8}$.

Georg Natanaël, f. 1909 $^{22}/_{12}$.

Albert Werner, f. 1913 $^{16}/_{10}$.

Gerda Mathilda, f. 1889 $^{25}/_{9}$. G. 1919 $^{12}/_{7}$ m. *Hildor Anshelm Lindström*, f. 1889 $^{1}/_{2}$, arbetare (Bromsbo, Nysätra).

Ruth Elisabeth, f. 1894 $^{14}/_{4}$. G. 1917 $^{29}/_{4}$ m. *Ivar Filip Sigfrid Engström*, f. 1889 $^{2}/_{1}$, kvarnarrendator (Ullna kvarn, Rydbo).

Nanny Emilia, f. 1901 $^{5}/_{10}$.

Lilly Helena, f. 1906 $^{18}/_{8}$.

Hufvudmannens syskon:

1. *Carl Axel*, f. 1867 $^{1}/_{7}$, hemmansegare (Harnäs, Nysätra).
2. August, jordbrukare, † 1914. G. 1898 m. *Lovisa Mathilda (Thilda) Rundgren*, f. 1877 $^{4}/_{3}$ (Brunna).

Barn:

Oscar Herbert, f. 1899 $^{5}/_{3}$.

August Einar, f. 1906 $^{21}/_{5}$.

Ruth Elisabeth, f. 1897 $^{16}/_{9}$. G. 1919 $^{26}/_{12}$ m. *Johan Paul Melin*, f. 1882 $^{13}/_{6}$, fabriksidkare (Barby).

Lilly Maria, f. 1902 $^{5}/_{4}$ (Brunna).

3. *Oskar Reinhold*, f. 1876 $^{4}/_{4}$, maskinsnickare (Upp-

sala). G. 1899 $^{22}/_{10}$ m. *Gerda Maria Lindahl*, f. 1882 $^{3}/_{3}$.

Barn:

Birger Erik Oscar, f. 1915 $^{31}/_{10}$.
Ragnar Kristian Reinhold, f. 1918 $^{25}/_{6}$.
Berta Maria Christina, f. 1902 $^{31}/_{12}$.
Greta Mathilda, f. 1907 $^{4}/_{4}$.
Margit Ingeborg Linnéa, f. 1909 $^{9}/_{5}$.
Irma Ragnhild Viola, f. 1911 $^{28}/_{7}$.
Karin Elisabeth, f. 1913 $^{30}/_{7}$.

4. *Fredrik Georg*, f. 1879 $^{10}/_{2}$, hemmansegare (Rippebo, Björklinge). G. 1913 $^{31}/_{3}$ m. *Emma Mathilda Jansson*, f. 1878 $^{30}/_{12}$.

Döttrar:

Rosa Paulina Maria, f. 1911 $^{22}/_{6}$.
Wega Greta, f. 1914 $^{24}/_{4}$.
Vera Anna-Lisa, f. 1918 $^{2}/_{5}$.

5. *Augusta Carolina*, f. 1863 $^{26}/_{2}$ (Harnäs, Nysätra).
6. *Emma*, f. 1865 $^{14}/_{11}$. G. 1900 $^{5}/_{6}$ m. *Karl Amandus Melin*, f. 1869 $^{26}/_{10}$, snickare (Solbacka, Bärby).
7. *Clara Wilhelmina*, f. 1874 $^{1}/_{5}$. G. 1899 $^{11}/_{11}$ m. *Carl Albert Widlund*, f. 1875 $^{1}/_{4}$, kakelugnsmakare (Gustafsberg, Rickomberga, Uppsala).

Hufvudmannens faders syskon
(barn af hemmansegaren Johan Fredrik von Walden o. Anna Stina Persdotter):

1. Carl Peter, jordbrukare, †. G. m. Johanna Ulrika Norrman, † 1897.

Barn:

1) *Carl Axel*, f. 1865 $^{14}/_{2}$, arrendator (Torsbro, Navestabro). G. 1894 $^{29}/_{4}$ m. *Anna Larsson*, f. 1871 $^{21}/_{5}$.

Barn:

Carl Axel, f. 1897 $^{23}/_{7}$, landtbrukare.
Oscar Evald, f. 1903 $^{3}/_{10}$
Gösta Werner, f. 1908 $^{17}/_{8}$.
Elise Eulalia, f. 1895 $^{20}/_{4}$. G. 1920 $^{30}/_{10}$ m. *Karl Gustaf Gabriel Bolin*, f. 1890 $^{9}/_{10}$, jordbrukare (Lund, Ramsta, Navestabro).
Anna Erika, f. 1900 $^{19}/_{2}$.
Eva Alfhild Elvira, f. 1911 $^{3}/_{9}$.

2) *Johan August* (*John*), f. 1869 $^{9}/_{5}$, åkeriegare (Stockholm). G. 3:o 1908 $^{10}/_{6}$ m. *Ingeborg Wilhelmina Johnsén*, f. 1877 $^{6}/_{5}$.

Son i 3:e giftet:

John Gustaf Engelbrecht (*Gösta*), f. 1910 $^{10}/_{2}$.

3) *Sven Hilbert*, f. 1872 $^{5}/_{1}$, byggmästare (Ekeby, Hörkeberga). G. 1899 $^{21}/_{6}$ m. *Johanna Mathilda Karlsson*, f. 1873 $^{29}/_{1}$.

Barn:

Sven Ivan, f. 1901 $^{2}/_{11}$.

Carl Herbert Miguel, f. 1908 $^{25}/_{1}$.

Karin Ingeborg Linnéa, f. 1899 $^{10}/_{11}$. G. 1922 $^{1}/_{8}$ m. *Oskar Otto Lundblad*, f. 1889 $^{7}/_{10}$, murare (Gryta, Örsundsbro).

4) *Anna Matilda (Tilda)*, f. 1860 $^{6}/_{10}$. G. 1883 $^{29}/_{12}$ m. *Gustaf Leonard Östlund*, f. 1861 $^{5}/_{5}$, landtbrukare (Mosta, Nysätra).

5) *Johanna Carolina (Lina)*, f. 1862 $^{26}/_{11}$. G. 1890 $^{25}/_{10}$ m. *Frans Gustaf Thel*, f. 1867 $^{4}/_{5}$, arrendator (Tibbleby).

2. *Johan August*, f. 1829 $^{20}/_{10}$ (Ålbo, Åland). G. 1858 m. Margreta Kristina Östlund, † 1899.

Söner:

1) *Johan Gustaf*, f. 1858 $^{19}/_{6}$, lägenhetsegare (Marielund, Järlåsa). G. 1884 $^{1}/_{6}$ m. *Emma Sofia Edberg*, f. 1859 $^{24}/_{4}$.

Dotter:

Signe Sofia, f. 1896 $^{1}/_{9}$.

2) *Ernst Ludvig*, f. 1861 $^{25}/_{10}$, hemmansegare (Ålbo, Åland).

3) *Karl Fredrik*, f. 1868 $^{24}/_{4}$, hemmansegare (Ålbo, Åland). G. 1899 $^{21}/_{10}$ m. *Anna Josefina Gustafsson*, f. 1864 $^{19}/_{10}$.

3. Anders Gustaf, torpare, † 1882. G. m. Christina Andersdotter, † 1885.

Barn:

1) *Karl Gustaf*, f. 1861 $^{12}/_{9}$, åkare i Stockholm. G. 1886 $^{16}/_{10}$ m. *Mathilda Jonsson*, f. 1862 $^{26}/_{11}$.

Son:

Karl Algon, f. 1892 $^{1}/_{11}$, utkörare vid bageri

(Stockholm). G. 1918 $^{30}/_{6}$ m. *Anna Klara Ludrika Jansson*, f. 1894 $^{4}/_{11}$.
2) *Wendela Matilda*, f. 1864 $^{17}/_{3}$. G. 1886 $^{13}/_{11}$ m. *Sven Gustaf Säflund*, f. 1856 $^{23}/_{8}$, arbetare (Heby).
3) *Anna Carolina*, f. 1866 $^{28}/_{12}$ (Heby).

Adl. ätten **Walkendorff**, N:o 25.

Urgammal österrikisk ätt, inkom under 1300-talet till Danmark från Bayern; introducerad 1664.

Christoffer, korpral

Johan, rotmästare — *Lars*, korpral

Anders, soldat — *Christoffer*, skogvaktare

Anders Petter, soldat, hufvudmans farfader — Yngre grenen

JOHAN GOTTFRID (son af hemmansegaren Johan Erik Walkendorff o. Lovisa Ulrika Erik-son), f. 1868 $^{5}/_{10}$. Eg. o. beb. Hacksta i Uppland (Ekolsund). G. 1895 $^{21}/_{4}$ m. *Augusta Fredrika Lundqvist*, f. 1867 $^{3}/_{6}$.

Söner:

Johan Christoffer, f. 1896 $^{8}/_{10}$.
Sven August Gottfrid, f. 1900 $^{17}/_{7}$.

Hufvudmannens syskon:

Erik David, f. 1876 $^{18}/_{5}$. Arr. o. beb. Hällmyra (Hjelstaby). G. 1909 $^{14}/_{11}$ m. *Hanna Christina Landin*, f. 1868 $^{29}/_{7}$.
Lovisa Josefina (Fina), f. 1868 $^{5}/_{10}$. G. 1890 $^{27}/_{11}$ m. *Carl Ludvig Ericsson*, f. 1862 $^{7}/_{9}$, hemmansegare (Berga, Björksta, Orresta).
Wendela Wilhelmina, f. 1880 $^{3}/_{1}$. G. 1899 $^{18}/_{11}$ m. *Sven Wilhelm Dalborg*, f. 1876 $^{21}/_{8}$, arrendator (Finsta, Simtuna, Fjärdhundra).
Hilma Eugenia, f. 1884 $^{9}/_{3}$. G. 1912 $^{25}/_{5}$ m.

Ernst Johan Valentin Johansson, f. 1884 $^{23}/_{10}$, arrendator (Hacksta, Ekolsund).

Hufvudmannens faders syskon:

1. Carl Peter, jordbrukare, † 1892. G. 1873 m. *Katarina Charlotta (Lotta) Jonsdotter*, f. 1850 $^{31}/_{1}$ (Uppsala).

Barn:

1) *Karl Gottfrid*, f. 1875 $^{4}/_{6}$, befälhafvare å ångf. Lärkan (Stockholm). G. m. *Anna Albertina Lindberg*, f. 1870 $^{30}/_{11}$.

Döttrar:

Elsa Anna Maria, f. 1893 $^{25}/_{9}$. G. 1918 $^{25}/_{9}$ m. *Martin Ragnar Ekstrand*, f. 1889 $^{24}/_{6}$, tandläkareassistent (Stockholm).

Carla Margareta Maria (Greta), f. 1900 $^{11}/_{10}$ (Stockholm).

Brita Dagmar Alma Maria, f. 1907 $^{9}/_{7}$.

2) *Karl Johan*, f. 1885 $^{14}/_{10}$, underofficer vid Kungl. flottan (Stockholm). G. 1916 $^{20}/_{4}$ m. *Ester Maria Carolina Pettersson*, f. 1887 $^{4}/_{12}$.

Son:

Carl Olof Christoffer, f. 1922 $^{28}/_{4}$.

3) *Alma Charlotta*, f. 1873 $^{18}/_{10}$. G. 1910 $^{18}/_{6}$ m. *Per Adolf Wiloff*, f. 1878 $^{5}/_{4}$, tjensteman vid Älfkarleby kraftverks distriktskontor i Uppsala. Beb. eget hus derstädes.

4) *Amanda Hortella*, f. 1876 $^{22}/_{7}$. G. 1898 $^{30}/_{10}$ m. *Carl August Reinhold Josefsson*, f. 1871 $^{18}/_{4}$ landtbrukstjenstteman (Hemstanäs, Holmsveden).

5) *Hilma Eugenia (Jenny)*, f. 1878 $^{25}/_{11}$ (Uppsala).

6) *Selma Thérése*, f. 1880 $^{14}/_{7}$. G. 1901 $^{22}/_{10}$ m. *Valfrid Hilding Anatalius Gustafsson*, f. 1874 $^{3}/_{7}$, inspektor (Viks gård, Fagersta).

7) *Hedvig Emilia*, f. 1885 $^{14}/_{10}$ (Stockholm).

2. *Johanna Fredrika*, f. 1849 $^{25}/_{3}$ (Bälsunda, Hjelstaby).

Hufvudmannens faders farbroder:

Carl Fredrik (Andersson), landtbrukare, † 1896. G 1:o m. Anna Kristina Jansdotter, † 1853; 2:o m. Lovisa Lundholm, †.

Döttrar, i 1:a giftet:

Emma Christina, f 1853 $^{11}/_{1}$. Enka 1889 efter Johan Reinhold Leonard Molander, tapetserare (Djurgården, Stockholm).

i 2:a giftet:

Lovisa Charlotte, f. 1857 $^{5}/_{4}$. G. 1884 $^{5}/_{10}$ m. *Frans August Strandberg*, i hans 2:a gifte, f. 1850 $^{13}/_{12}$, handlande i Stockholm.

Matilda Sofia, f. 1861 $^{11}/_{5}$. G. 1884 $^{1}/_{6}$ m. *Frans Abdon Johansson*, f. 1858 $^{30}/_{7}$, direktör. Eg. Hagalund i Vermland (Vesterås).

Yngre gren af ätten:

Christofer, skogvaktare, † 1878. G. m. Maria Kristina Jansdotter, † 1892.

Söner:

1. Johan, skogvaktare, † 1909. G. 1:o m. Mathilda Josephina Hagberg, i hennes 2:a gifte, † 1898; 2:o s. å. m *Anna Carolina Andersson*, f. 1869 $^{15}/_{4}$ (Grankärr, Bålsta).

Barn i 1:a giftet:

Fredrik Mauritz, f. 1858 $^{24}/_{2}$. Eg. o. beb. lägenheten Valla Utjord i Uppland (Bålsta).

Eva Josefina (Fina), f. 1860 $^{7}/_{2}$. Enka 1900 efter Carl Peter Oskar Johansson, fabriksarbetare (Stockholm).

2. *Elof*, f. 1843 $^{3}/_{2}$, häradsdomare, hemmansegare i Råby i Uppland (Bålsta). G. 1867 $^{22}/_{4}$ m. *Augusta Charlotta Skroth*, f. 1845 $^{25}/_{1}$.

Dotter:

Augusta Dorotea, f. 1868 $^{6}/_{2}$. G. 1892 $^{8}/_{11}$ m. *Knut Leonard Strömbäck*, f. 1865 $^{27}/_{10}$, landtbrukare (Råby, Bålsta).

3. *Claës*, f. 1849 $^{28}/_{3}$, f. d. kronoskogvaktare. Eg. o. beb. lägenheten Vibydal i Uppland (Grillby). G. 1:o 1871 m. Augusta Maria Eriksson, † 1880; 2:o 1881 $^{21}/_{10}$ m. *Jenny Wilhelmina Öhlén*, f. 1860 $^{10}/_{5}$.

Barn, i 1:a giftet:

Hedvig Maria, f. 1873 $^{2}/_{6}$ G. 1900 $^{10}/_{5}$ m. *Johan Ivar Östlund*, f. 1872 $^{20}/_{2}$, handlande (Streugnäs).

Augusta Paulina, f. 1878 $^{7}/_{1}$, slöjdlärarinna (Sundbyberg).

Charlotta Elisabeth Olivia, f. 1880 $^{12}/_{10}$. G. 1903 $^{3}/_{11}$ m. *Johan Lennart Sahlin*, f. 1878 $^{16}/_{4}$, lifförsäkringsinspektör (Sundbyberg).

i 2:a giftet:

Johan Tobias, f. 1886 $^{2}/_{11}$, förvaltare (Ribbingsfors, Skagersvik).

Adl. ätten **Wallenstierna**, N:o 1034.

Svensk ätt från Vesterbotten; hette förut Grubbe; adlad 1678; introducerad 1686; immatrikulerad på riddarhuset i Finland, men därstädes utgången.

CARL GEORG (son af kaptenen Carl Axel Wallenstierna o. Amalia Georgina Henrika Branting), f. 1854 $^{25}/_{2}$, sjökapten (Preetz i Holstein, Tyskland). G. 1905 m. grefvinnan Jutta Agnes Hildeborg Rewentlow från Danmark, † 1918.

Döttrar:

Agnes-Anna Amalia Hildeborg Malvina Fredrika, f. 1910 $^{5}/_{3}$, stiftsjungfru.

Hildeborg Elisabeth Agnes Frederikke Sofia Georgina, f. 1912 $^{5}/_{12}$, stiftsjungfru.

Hufvudmannens syster:

Anna Sofia Amalia, f. 1856 $^{20}/_{9}$. Eg. o. beb. Altuna i Uppland (Rosersberg).

Adl. ätten **Wallenstråle**, N:o 2037.

Svensk ätt från Ångermanland; hette förut Wallin; adlad 1756; introducerad 1776.

CARL WALDEMAR PAUL (son af kontoristen Fritz Hjalmar Wallenstråle), f. 1883 $^{21}/_{8}$, arbetare (Stockholm).

Hufvudmannens moder:

Gustafva Danielsson, f. 1854 $^{23}/_{7}$, enka 1894 (Stockholm).

Hufvudmannens syskon:

1. *Frans Per Erik Daniel*, f 1885 $^{23}/_{2}$, bageriarbetare (Stockholm). G. 1909 $^{1}/_{1}$ m. *Signe Mathilda Lagerholm*, f. 1889 $^{2}/_{6}$.

Son:

Erik Sture Lennart, f. 1914 $^{19}/_{9}$.

2. *Hedvig Fritzine*, f. 1881 $^{22}/_{10}$. G. 1905 $^{14}/_{10}$ m. *Johan Fredrik Lund*, f. 1876 $^{28}/_{6}$, handelsresande (Stockholm).

Adl. ätten **Wasastierna**, N:o 2196.

Samma härkomst som adl. ätten Tigerstedt; hette förut Fahlander; adlad 1808; introducerad 1809; immatrikulerad på riddarhuset i Finland, där ätten talrikt fortlefver.

GUSTAF ALBIN (son af finska landtbruksrådet Gustaf August Wasastjerna o. Hedvig Mathilda Donner), f. 1849 $^{5}/_{9}$, f. d. bruksegare, RWO. Eg. Malmbrogård i Södertörn (Stockholm). G. 1880 $^{28}/_{8}$ m. *Elin Sirenius*, f. 1857 $^{23}/_{11}$.

Dotter:

Siri Alba Mathilda Eliza, f. 1884. Se grefl. ätten *Stenbock*.

Adl. ätten **Wattrang**, N:o 848.

Svensk ätt från Helsingland; hette äfven förut Wattrang; adlad 1673; introducerad 1675.

CARL ADOLF (son af kammarherren Axel Wattrang o. friherrinnan Anna Elisabeth Leijonhufvud), f. 1870 $^{6}/_{8}$, kammarherre, f. d. kapten vid Södermanlands reg:te, RSO, RRS:t A O 3 kl. Inneh. o. beb.

fideikommissegendomen Jacobsberg i Södermanland (Björnlunda). G. 1896 $^{3}/_{3}$ m. *Eva Augusta Tham*, f. 1874 $^{10}/_{10}$.

Hufvudmannens syskon:

1. *Gustaf Jakob Axel*, f. 1879 $^{13}/_{7}$. Eg. o. beb. Ene i Södermanland (Stigtomta).
2. *Nils Henrik Knut*, f. 1881 $^{27}/_{6}$, öfveradjutant o. major vid Generalstaben, stabschef vid II arméfördelningens stab, RSO (Linköping). G. 1911 $^{20}/_{6}$ m. grefvinnan *Ebba Margareta Hamilton*, f. 1887 $^{24}/_{8}$.

Barn:

Carl-Axel, f. 1916 $^{12}/_{10}$.
Anna Ebba Gunilla, f. 1912 $^{6}/_{5}$.
Agnes Eva Margareta, f. 1913 $^{30}/_{12}$.
Anna Margareta (*Ann-Margaret*), f. 1918 $^{23}/_{2}$.

3. *Nils Adolf*, f. 1882 $^{16}/_{8}$, kapten vid Svea lifgarde, f. d. generalstabsofficer, RRS:t StO 3 kl, RFinl IIv R (Stockholm). G. 1911 $^{20}/_{10}$ m. grefvinnan *Agnes Josefine Elisabeth Hamilton*, f. 1884 $^{30}/_{4}$.

Döttrar:

Anna Elisabeth Elvine (*Anna-Lisa*), f. 1913 $^{6}/_{4}$.
Karin Amalia, f. 1914 $^{31}/_{10}$.
Eva Elvine Kristina, f. 1916 $^{26}/_{11}$.
Florrie Vireka Aimée, f. 1918 $^{30}/_{12}$.

4. *Anna Amalia*, f. 1869. Se friherrl. ätten *Åkerhielm af Margrethelund*.

Hufvudmannens faster (dotter af hofmarskalken Nils Adolf Wattrang o. Josephina Maria Catharina Rönquist):

Maria Charlotta Amalia, f. 1842. Se adl. ätten *af Kleen*.

Friherrl. ätten **von Vegesack**, N:o 379.

Från Reval; hette äfven förut von Vegesack; adlad i Polen 1598 och i Sverige 1664; friherrlig 1802; introducerad 1850 utan det i 37 § regeringsformen stadgade villkor.

WILHELM THEODOR (son af öfverstelöjtnanten

frih. Samuel Theodor von Vegesack o. Henrika Charlotta Axelina Knös), f. 1871 $^{21}/_{2}$, kapten o. kompanichef vid Vesternorrlands reg:te, RSO (Sollefteå). G. 1905 $^{22}/_{4}$ m. *Brita Kristina Emilia Thelander*, f. 1884 $^{27}/_{9}$.

Hufvudmannens syskon:

1. *Karl Viktor Eugène*, f. 1883 $^{23}/_{7}$, kapten på reservstat vid Första lifgrenadierreg:tet, gymnastikdirektör, gymnastiklärare vid h allm. läroverket i Linköping, brandchef därstädes. G. 1909 $^{16}/_{10}$ m. *Vera Charlotta Wilhelmina Ångman*, f. 1885 $^{16}/_{9}$.

Son:

Bror Viktor, f. 1910 $^{19}/_{10}$.

2. *Gunilla Charlotta*, f. 1869. Se adl. ätten *Didron*.

Hufvudmannens farbröder

(söner af majoren frih. Johan Fredrik Ernst von Vegesack o. hans 1:a fru, Catharina Gunilla Arenander):

1. Adam Viktor, öfverste, † 1895. G. m. Jenny Moberg, † 1860.

Dotter:

Elisabeth Gunilla, f. 1859 $^{1}/_{3}$ (Stockholm).

2. Fredrik Georg, bruksbokhållare, † 1917. G. m. Maria Charlotta Theresia Lindqvist, † 1876.

Barn:

Ernst Fredrik Gereon, f. 1864 $^{10}/_{10}$, litteratör (New-York).

Knut Fredrik Theodor, f. 1869 $^{27}/_{4}$, tekniker (Fremantle, Australien).

Gunilla Maria Therése, f. 1859 $^{6}/_{12}$ (Stockholm).

Lovisa Carolina Amalia (Lina), f. 1867 $^{18}/_{7}$, folkskolelärarinna (Stockholm).

Hufvudmannens faders farbroder:

Otto Gotthard Eugene, kapten, † 1876. G. m. Hedvig Beata Rütterskköld, i hennes 2:a gifte, † 1858.

Son:

Alfred Alexander Nikolaus, major, † 1919. G. 1875 m. *Marie-Louise Schagerström*, f. 1855 $^{22}/_{3}$ (Stockholm).

Dotter:

Signe Maria, f. 1878 $^{14}/_{7}$, stiftsjungfru.

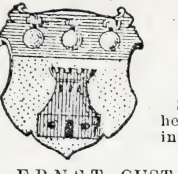

Adl. ätten **Weidenhielm**, N:o 1314.

Samma härkomst som adl. ätten Lagerheim; hette förut Weidman; adlad 1694; introducerad 1697.

ERNST GUSTAF (son af landshöfdingen Ernst August Weidenhielm o hans 2:a fru, Göthilda Falk), f. 1862 $^{14}/_{1}$, kabinetskammarherre, öfverstelöjtnant i Svea lifgardes reserv, f. d. adjutant hos H. M. Konung Oscar II, f. d. militärattaché, O II S Gbmt, R S O, R Joh O, Pers S o L O 2 kl, K D D O 2 gr, Off Ö Fr J O, Off I Kr O, R I S:t M L O, R Pr R Ö O 4 kl. (Stockholm). G. 1892 $^{15}/_{12}$ m. *Gerda Wijk*, f. 1871 $^{12}/_{3}$.

Döttrar:

Ellen, f. 1896 $^{4}/_{12}$, stiftsjungfru, Ö R K IIt 2 kl m krigsdek.

Gerda, f. 1898. Se friherrl. ätten *De Geer af Finspång*.

Märta, f. 1901 $^{11}/_{9}$, stiftsjungfru.

Agnes, f. 1903 $^{27}/_{5}$, stiftsjungfru.

Hufvudmannens halfsyskon
(barn af landshöfdingen Ernst August Weidenhielm o. hans 1:a fru, Henriette Flygare):

1. Carl Herman, generalkrigskommissarie, † 1911. G. 2:o 1903 m. *Augusta Charlotta Bergman*, i hennes 2:a gifte, f. 1846 $^{11}/_{1}$. Eg. Hagelsnäs i Dalarne (Stockholm).
2. *Emma Catharina*, f. 1839 $^{30}/_{6}$. Fru *Weidenhielm* (Uppsala).
3. *Freja Eleonora (Ellen)*, f. 1850 $^{17}/_{8}$. Enka 1920 efter Lars Berg, landshöfding (Stockholm).

Hufvudmannens bröder:

4. *Christer August*, f. 1863 $^{9}/_{3}$, jur utr. kand., kammarherre, hofrättsråd o. divisionschef i Svea hofrätt, O II:s Jmt, K N O 2 kl. Innch. fideikommisset Hägerum

i Småland (Stockholm). G. 1895 15/2 m. *Ingrid Björnström*, f. 1871 5/5.

Dotter:

Maud Ebba Göthilda, f. 1895 23/10. G. 1920 25/10 m. Baron *Heinrich Hugo Theodor von Sommaruga*, f. 1884 28/4, d:r jur., förste legationsråd i utrikesdep:tet i Wien, R N O, R Ö Fr J O, Ö Kr Förtj K 2 kl, Ö R K Ht 2 kl m krigsdek, Ö Jub M.

5. *Carl Angur*, f. 1864 4/7, kamrerare i styrelsen för Stockholms stads ålderdomshem, R W O. Eg. Solliden å Blidö (Stockholm). G. 1898 30/4 m. *Jenny Maria Dahlström*, f. 1872 15/1.

Barn:

Carl August Herman } f.f. 1911 20/11.
Eric Gustaf Reinhold }

Jane Ingrid Bergliot, f. 1900 30/1. G. 1922 25/2 m. *Nils Johan Hugo Westermark*, f. 1892 9/9, med. lic., G V:s Ol M (Stockholm).

Irma Augusta Marianne, f. 1905 19/9, stiftsjungfru.

Hufvudmannens farbroder:

Gustaf Reinhold, öfverste, † 1876. G. m. Emilia Augusta Hedenstierna, † 1900.

Son:

Knut August, f. 1858 25/10, vice häradshöfding, landskanslist i Kronobergs län (Vexiö).

Adl. ätten **Wendel**, N:o 1744.

Från Mark-Brandenburg; hette äfven förut Wendel; adlad 1690; introducerad 1723; en gren är bosatt i Nordamerika.

CARL AUGUST (son af Peter Johan Wendel o. Petronella Åberg), f. 1857 3/12, arrendator (Moshult). G. 1901 22/6 m. *Hilda Charlotta Johannesdotter*, i hennes 2:a gifte, f. 1867 11/2.

Barn:

Arvid Walfrid, f. 1901 29/11.

Gustaf Julius, f. 1908 $^{12}/_{4}$.
Edith Linnea, f. 1905 $^{24}/_{3}$.
Anna Elisabeth, f. 1911 $^{17}/_{12}$.

Hufvudmannens bröder:

Frans Elof, arbetare. † 1916. G. 1897 m. *Anna-Stina Petersdotter*, f. 1851 $^{8}/_{5}$ (Hvida, Skruf).

Otto, f. 1872 $^{27}/_{1}$, jordbrukare (Hästebäck-Södregården, Skruf).

Adl. ätten **Werdenhoff**, N:o 833.

Tysk ätt; adlad 1652; introducerad 1675.

FRANS HUGO (son af hofkamreraren Frans August Werdenhoff o. Amelie Lovisa Lidén), f. 1862 $^{30}/_{8}$, tjensteman vid aktb. Skånska cementgjuteriet (Stockholm). G. m. Anna Emilia Olin, † 1915.

Dotter:

Greta Gudrun Louise Juliana, f. 1895 $^{4}/_{1}$ (Stockholm).

Hufvudmannens syskon:

1. *Erik August*, f. 1864 $^{11}/_{5}$, ingeniör (Stockholm). G. 1909 $^{20}/_{11}$ m. *Helena Strandberg*, f. 1881 $^{6}/_{2}$.

Döttrar:

Barbro Margareta, f. 1911 $^{19}/_{12}$.
Ulla Kristina, f. 1913 $^{17}/_{11}$.

2. *Knut Henrik Allan*, f. 1875 $^{8}/_{5}$, ingeniör, verkst. direktör i Werdenhoffs elektr. aktb. (Stockholm). G. 1906 $^{27}/_{12}$ m. *Elisabeth (Lisa) Dam*, f. 1882 $^{15}/_{9}$.

Son:

Sture Jost Knutsson, f. 1908 $^{15}/_{2}$.

3. *Ingeborg Charlotta Amalia*, f. 1866 $^{23}/_{5}$. G. 1903 $^{6}/_{7}$ m. *Anders Magnus Christian Sjöholm*, f. 1874 $^{9}/_{5}$, bergsingeniör, disponent vid Avesta järnverks aktb. (Avesta).

4. *Anna Maria*, f. 1870 1/7, sjuksköterska vid Sofiahemmet i Stockholm.
5. *Elin Wilhelmina Elisabeth* (*Ellen*), f. 1878 21/5. G. 1904 6/2 m. *Reinhold Carlberg*, f. 1868 2/12, disponent (Sundsvall).
6. *Ruth Vera Sofia*, f. 1882 25/9. G. 1907 15/6 m. *Carl Adolf Hammarlund*, f. 1874 14/9, ingeniör, öfverkontrollör vid brännvins- o. maltdryckstillverkningen (Jönköping).

Hufvudmannens farbroder o. faster (barn af inspektoren August Leonard Werdenhoff o. Inga Beata Nordberg):

1. *Carl Wilhelm*, f. 1846 15/2, ingeniör, jernvägsbyggare. Beb. eget hus i Minneapolis (Minnesota, U S A) G. 1882 17/5 m. *Anna Carolina Birgitta Skerdahl* från Norge, f. 1861 13/2.

Barn:

Frank Robert, f. 1892 26/11, ingeniör.
James Henrik, f. 1894 4/11, civilingeniör.
Georg Harald, f. 1897 9/1.
Beata Christina, f. 1884 15/9. Fru *Werdenhoff*.
Lilly Amalia, f. 1887 25/6.
Agnes Ingrid Wilhelmina, f. 1891 1/2. G. 1916 17/6 m. *Arvid Nissen*, bergsingeniör, assistent superintendent vid Steel Corporation i Gary (Indiana, U S A).
Märta Sophia Victoria, f. 1898 7/10.

2. *Edla Charlotta*, f. 1840 8/1. Enka 1894 efter Gustaf Wilhelm Mällström, stationsinspektor (Nyköping).

Adl. ätten **Wernstedt**, N:o 78.

Urgammal adlig ätt i Mark-Brandenburg, vid namn Warnstedt och von Warenstedt; naturaliserad och introducerad 1625; en del ättemedlemmar skrifva sig von Wernstedt.

WILHELM EDVARD (son af borgmästaren Lago Johan Axel Wernstedt o. Hanna Ringborg), f. 1872

$^{29}/_{8}$, med. d:r, professor i pediatrik vid Karolinska institutet, marinläkare af 1:a graden vid marinläkarekårens reserv, öfverläkare o. direktör för Kronprinsessan Lovisas vårdanstalt för sjuka barn. Eg., tills. med bröderna, hus i Norrköping (Stockholm). G. 1913 $^{26}/_{5}$ m. *Tyra Teresia Krantz*, f. 1882 $^{10}/_{7}$.

Son:

Carl Gustaf Christopher Wilhelm Kanaris, f. 1918 $^{30}/_{8}$.

Hufvudmannens bröder:

1. *Gustaf Lago*, f. 1874 $^{25}/_{11}$, major vid Skånska dragonreg:tet, R S O (Ystad). G. 1902 $^{30}/_{12}$ m. *Anna Amalia Hjelm*, f. 1877 $^{23}/_{6}$.

Barn:

Carl-Lage Rolf Christoffer, f. 1903 $^{23}/_{11}$.
Melcher Wase Bo Gustaf, f. 1909 $^{22}/_{9}$.
Stig Lago Magnus Alarik, f. 1911 $^{11}/_{11}$.
Anna Marie-Louise Lucretia, f. 1913 $^{22}/_{9}$.

2. *Hjalmar*, f. 1876 $^{22}/_{6}$, kammarherre, tjenstg. hos H. M. Drottningen, kapten i Kungl. flottans reserv, R N O, R W O, R Joh O, K D D O 2 gr, K N St O O 2 kl. Eg. Näs i Östergötland o. hus i Stockholm (Näs, Östra Stenby). G. 1900 $^{13}/_{12}$ m. *Ingeborg Anna Florence Emilia Haltenheim*, f. 1877 $^{13}/_{12}$.
3. *Lago*, f. 1878 $^{3}/_{5}$, civilingeniör (Potlach, Idaho, U S A). G. 1919 m. *Adèle (Dott) Wilcox* från N. Amerika.

Son:

Frederic Lage, f. 1921.

4. *Ludvig*, f. 1882 $^{29}/_{9}$, kapten vid Svea artilleri-reg:te, Off Fr I P (Stockholm). G. 1913 $^{1}/_{7}$ m. *Charlotta (Lotty) Lagercrantz*, f. 1886 $^{31}/_{12}$.

Abraham Lago, kornett

Gustaf Wilhelm, öfverstelöjtn., hufvudmannens farfaders fader — *Abraham*, kapten

Johan Otto, hofkamrerare

Yngre grenen

Barn:

Lage Gustaf Ludvigsson, f. 1916 $^{2}/_{12}$.
Henrik Gustaf Ludvigsson, f. 1919 $^{19}/_{3}$.
Ulla, f. 1914 $^{8}/_{4}$.

5. *Carl*, f. 1884 $^{16}/_{9}$, agronom. Eg. o. beb. Karmansbo i Vestmanland. G. 1919 $^{2}/_{10}$ m. *Hildegard Maria Ringborg*, i hennes 2:a gifte, f. 1887 $^{30}/_{11}$.

Dotter:

Christina, f. 1920 $^{22}/_{7}$.

6. *Carl Melchior*, f. 1886 $^{29}/_{8}$. arkitekt i byggnadsstyrelsen (Stockholm) G. 1918 $^{17}/_{11}$ m. friherrinnan *Margareta Charlotta Funck*, f. 1887 $^{19}/_{12}$.

Barn:

Johan Melchior, f. 1922 $^{8}/_{1}$.
Gunilla Margareta, f. 1920 $^{4}/_{1}$.

Hufvudmannens faders syskon
(barn af öfverstelöjtnanten Carl Wilhelm Wernstedt o. Emilie Lovisa Kulberg):

1. Carl Emil Melcher Bolivar, kapten, † 1900. G. 1:o m. Johanna Wilhelmina Wendela Löwenborg, † 1879; 2:o 1885 m. *Nina Lovisa Cervin*, f. 1853 $^{31}/_{8}$ (Ingelstad).

Barn, i 1:a giftet:

1) *Elsa Wendela Emilia*, f. 1876 $^{18}/_{7}$. G. 2:o 1914 $^{6}/_{12}$ m. *Ernst Carl Fredrik Svedelius*, f. 1878 $^{10}/_{8}$. f. d. löjtnant vid Norrbottens regte, afdelningschef o. biträdande aktuarie inom Svenska lifförsäkringsbol., G M (Stockholm).

i 2:a giftet:

2) *Folke Lago Fredrik*, f. 1886 $^{1}/_{8}$, kapten vid Kronobergs regte (Stockholm). G. 1911 $^{22}/_{10}$ m. *Märtha Carin Maria Ringborg*, f. 1889 $^{2}/_{3}$.

Barn:

Christer Lago Gustaf, f. 1912 $^{7}/_{10}$.
Melchior Lago Gustaf, f. 1917 $^{9}/_{9}$.
Anna Carin Margaretha, f. 1920 $^{27}/_{10}$.

2. *Kanaris Alexis*, f. 1837 $^{24}/_{12}$. f. d. öfverstelöjtnant i armén o. major vid Andra lifgrenadierregtet, K W O 2 kl, R S O, G M (Vadstena). G. 1868 m. Anna Pamelia Theresia Forssbeck, † 1918.

Döttrar:

Anna Aura Louise, f. 1869 $^{26}/_{5}$. G. 1918 $^{11}/_{7}$ m. *Olof Elander*, f. 1869 $^{18}/_{4}$, direktör, representant i Sverige för A. Oelenschläger i Köpenhamn (Malmö).

Märta, f. 1876 $^{21}/_{7}$. G. 2:o 1916 $^{17}/_{8}$ m. *Per G:son Gylle*, f. 1861 $^{12}/_{7}$ med. lic., öfverläkare vid Vadstena hospital o. asyl, R N O (Vadstena).

3. *Ebba Marie-Louise Theodolinda*, f. 1840. Se adl. ätten *Toll*.

Yngre gren af ätten:

Johan Otto, hofkamrerare, † 1849.

Söner:

1. Elof Lago, kammarherre, † 1913. G. 1:o m. Charlotta Mathilda Maria Rosenblad, † 1864.

Söner i 1:a giftet:

Eberhard Otto Mathias, f. 1862 $^{11}/_{1}$, f d. sjökapten (Nynäshamn). G. 1912 $^{11}/_{3}$ m. *Margareta Maria Ohlson*, i hennes 2:a gifte, f. 1867 $^{13}/_{9}$.

Carl Lago, f. 1863 $^{5}/_{9}$, jur. utr. kand., sekreterare i kommerskollegium, R W O. Eg. o. beb. villan Furuhöjd (Lidingö villastad). G. 1896 $^{2}/_{5}$ m. *Hedvig Carolina Katarina Grenander*, i hennes 2:a gifte, f. 1858 $^{19}/_{5}$.

2. Otto Mathias, telegrafkommissarie, † 1891. G. m. Thekla Maria Theodolinda Lindholm, †.

Barn:

1) *Carl Otto Lago*, f. 1876 $^{24}/_{12}$, telegrafkommissarie (Lidköping). G. 1905 $^{7}/_{12}$ m. *Alma Sofia (Evy) Lilliehöök af Gälared och Kolbäck*, f. 1881 $^{6}/_{8}$.

Döttrar:

Evy, f. 1906 $^{11}/_{8}$.

Inga, f. 1911 $^{1}/_{8}$.

2) *Ebba Maria Emilia Fredrika*, f. 1880 $^{5}/_{6}$. Enka 1911 efter Carl August Olin, grosshandlare (Gefle).

Westfeldt se Wästfelt.

Kommendörsätten af Wetterstedt, N:o 2093, A.

Svensk ätt från Vestergötland; hette förut Wetterstedt; adlad 1772; introducerad 1776; upptagit i forna riddareklassen 1801; har friherrlig värdighet, åtföljande endast äldsta sonen, son efter son.

WALDEMAR (son af sekreteraren Carl Gustaf Robert af Wetterstedt), f. 1887 $^{24}/_{12}$, löjtnant vid Norrlands artilleriregte, flygspanare, fältflygare, f. d. kammarpage hos H. M. Konungen (Boden). G. 1918 $^{17}/_{6}$ m. *Barbro Gabrielsdotter Hedengren*, f. 1901 $^{10}/_{2}$

Döttrar:

Catharina Waldemarsdotter, f. 1919 $^{8}/_{3}$.

Ulrika Waldemarsdotter, f. 1921 $^{8}/_{1}$.

Hufvudmannens moder:

Olga Henrika Procopée, f. 1866 $^{2}/_{9}$. G. 1886, enka 1921 (Visby).

Hufvudmannens syskon:

1. *Torsten*, f. 1893 $^{2}/_{6}$, kontorschef (London). G. 1919 $^{1}/_{9}$ m. *Peggy Waner* från England, f. 1893.

Son:

Eric, f. 1922 $^{20}/_{8}$.

2. *Gustaf Wilhelm*, f. 1898 $^{25}/_{6}$, skogstjensteman (Svartvik).

3. *Elsa Mathilda*, f. 1896 $^{8}/_{1}$.

Hufvudmannens faster (dotter af tullinspektoren Adolf Robert af Wetterstedt o. hans 1:a fru, Emerentia Ulrika Amalia Liedholm):

Emerentia Charlotta Matilda (*Emmy*), f. 1857 $^{13}/_{8}$. G. 2:o 1902 $^{5}/_{5}$ m. *Isak Emanuel Trägårdh*, f. 1860 $^{9}/_{4}$, öfverstelöjtnant i Södra skånska infanteriregtets reserv, R S O, R Pr Kr O 3 kl (Lund).

Hufvudmannens faders halfsyster (dotter af tullinspektoren Adolf Robert af Wetterstedt o. hans 2:a fru, Emma Cordula Magdalena Wimmerstedt):

Hilda Charlotta Amalia, f. 1866 $^{25}/_{10}$ (Bergkvara).

Hufvudmannens faders farbröder:

1. Sten Gustaf Ludvig, frih., kammarskrifvare, † 1897. G. m. Ebba Charlotta Hellgren, †.

Dotter:

Anna Cecilia, f. 1866. Se friherrl. ätten *Tamm*.

2. Carl August Alfred, kapten, †. G. 1:o m. Sophia Ulrika Olivecrona †; 2:o m. grefvinnan Clara Jacobina Spens, †.

Barn, i 1:a giftet:

Ellen Estrid, f. 1861. Se grefl. ätten *Spens*.

Agda Zelina, f. 1865 $^{26}/_{7}$, sånglärarinna. G. 3:o 1903 $^{17}/_{3}$ m. *Carl David Detlef Franz Victor Wilhelm Schultz*, f. 1872 $^{20}/_{5}$, fil. d:r, teol. kand., kyrkoadjunkt (Engelholm).

i 2:a giftet:

Carl Gustaf. Se friherrl. ätten *af Wetterstedt*.

Dotter:

Else, f. 1903 $^{3}/_{9}$.

Friherrl. ätten **af Wetterstedt**, N:o 327.

Samma ursprung som adl. ätten Wetterstedt; friherrlig 1806, med värdigheten endast åtföljande äldsta sonen, son efter son; introducerad 1808.

CARL GUSTAF (son af kaptenen Carl August Alfred af Wetterstedt o. hans 2:a fru, grefvinnan Clara Jakobina Spens), f. 1868 $^{20}/_{2}$, friherre vid kusinens död 1917, öfverste o. chef för Positionsartillerireg:tet, K S O 2 kl, R N O, R Fr H L, L Kr V A (Stockholm). G. 1894 $^{5}/_{1}$ m. *Agnes Wilhelmine Jacobsen* från Danmark, f. 1872 $^{11}/_{12}$.

Dotter:

Se kommendörsätten *af Wetterstedt*.

Adl. ätten von Vicken,
N:o 830.

Liflländsk ätt; adlad i Polen 1580; naturaliserad och adopterad 1772; introducerad samma år.

Johan Otto, generalmajor

Carl Reinhold, kapten
Hans Henrik, major
Gustaf Wilhelm, löjtnant
Carl Gustaf, godsägare

Äldre grenen

Hans Isak, öfverste
Henrik Adolf, major
Johan Henrik, major
Carl Reinhold Henrik, bruksförvaltare, hufvudmannens farfader

CARL GEORG FREDRIK (son af disponenten Georg David Henrik von Vicken o. Alma Wilhelmina Charlotta Carleson), f. 1877 17/12, ingeniör, anställd vid Bäckhammars nya aktb. (Bäckhammar, Värmlands Björneborg). G. 1903 18/10 m. *Signe Linnea Hedberg*, f. 1878 9/8.

Barn:

Carl-Henrik, f. 1908 6/12.
Annie Charlotta Elisabeth (*Lisa*), f. 1904 11/12.
Gunhild Signe Sophia, f. 1906 8/1.
Barbro Alma Katarina, f. 1920 8/9.

Hufvudmannens syskon:

1. *Carl Axel*, f. 1888 11/12, ingeniör, driftsingeniör vid aktb. W. Rosenlew & Co (Björneborg, Finland). G. 1918 18/6 m. *Dagmar Elisa Qvistgaard*, f. 1894 25/8.

Dotter:

Kerstin Sigrid Alma, f. 1921 19/5.

2. *Anna Sofia*, f. 1884 17/4. Enka 1922 efter John Otto Backmark, kamrerare (Sundsvall).

Äldre gren af ätten:

Carl Gustaf, godsegare, † 1874. G. m. Sigrid Ågren, † 1887.

Döttrar:

Maria, f. 1854 29/6. Enka 1911 efter Gustaf Ludvig Björck, prost (Ulricehamn).
Anna Elisabeth, f. 1857 17/8 (Göteborg).

Adl. ätten **Wijk**, N:o 2342.

Svensk ätt från Hisingen i Bohuslän; hette äfven förut Wijk; adlad 1890, enl. 37 § regering-formen; introducerad 1891.

HJALMAR (son af grosshandlaren Olof Wijk, nobil. Wijk o. Caroline Dickson), f. 1877 $^{10}/_{5}$, adelsman vid faderns död 1901, grosshandlare (Göteborg).

Hufvudmannens syster:

Eleonore (*Ella*), f. 1880. Se grefl. ätten *von Rosen*.

Adl. ätten **Wijnbladh**, N:o 447.

Svensk ätt från Norrköping; hette äfven förut Wijnbladh; adlad 1649; introducerad 1650.

Johan, sekreterare

Olof, öfverstelöjtnant	*Johan*, assessor
Carl, kapten	*Olof Gabriel*, kapten
Olof Johan, öfverste	*Carl Gustaf*, kapten
Olof Johan, k. sekreterare, – hufvudmannens farfader	*Gustaf Adolf*, öfverjägmästare
	Yngre grenen

OLOF JOHAN FRIDOLF (son af löjtnanten Olof Claës Hjalmar Wijnbladh o. Sophie Westberg), f. 1856 $^{21}/_{9}$, öfverste o. chef för Väg- o. vattenbyggnadskåren, öfverdirektör o. chef för Väg- o. vattenbyggnadsstyrelsen, ordf. i styrelsen för hydrografiska byrån. K W O 1 kl, R N O, L Kr V A (Stockholm). G. 1895 $^{22}/_{6}$ m. *Ebba Charlotta Bokqvist*, f. 1864 $^{9}/_{6}$.

Hufvudmannens syster:

Johanna Sofia Hildegard, f. 1854 $^{15}/_{3}$ (Stockholm).

Hufvudmannens farbroder:

Johan Fridolf, stadsarkitekt, † 1872. G. m. Johanna Fredrika Carolina Utterström, † 1922.

Barn:

1) *Johan Hjalmar*, f. 1862 $^{19}/_{6}$, direktör i försäkringsaktb. Fylgia, G M (Stockholm).

2) *Karl Fridolf*, f. 1862 $^{19}/_{6}$, direktör i aktb. Svenska handelsbanken i Stockholm (Djursholm). G. 1899 $^{21}/_{9}$ m. *Anna Charlotta Österberg*, f. 1877 $^{19}/_{12}$.

Barn:

Lars Johan Fridolf, f. 1900 $^{28}/_{6}$, officersaspirant vid Dalregtet, elev vid krigsskolan (Karlberg, Stockholm).

Axel Olof Hjalmar, f. 1903 $^{9}/_{8}$.

Karl-Gunnar, f. 1910 $^{10}/_{7}$.

Ingeborg Maria Charlotta (Maj), f. 1906 $^{24}/_{1}$, stiftsjungfru.

3) *Johanna Maria Fredrika*, f. 1858 $^{3}/_{3}$. Enka 1921 efter Daniel Fredrik Julius Elgérus, fabriksidkare (Örebro).

4) *Hanna Sofia Charlotta*, f. 1865 $^{1}/_{11}$, stiftsjungfru, skriftställarinna (Stockholm).

Yngre gren af ätten:

Gustaf Adolf, öfverjägmästare, † 1848.

Söner:

1. Gustaf Fredrik Sventislaus, godsegare, † 1863. G. m. Mariana Ulrika Grönberg, †.

Barn:

1) *Axel Fredrik Theodor*, f. 1850 $^{16}/_{5}$, Skytte G M o. S M. Inneh. o. beb. Lundby fideikommissegendom i Södermanland (Kappsta). G. 1884 $^{3}/_{2}$ m. *Augusta Sofia Jahnsson*, f. 1863 $^{2}/_{5}$.

Barn:

Nore Theodor Napoleon Sventislaus, f. 1885 $^{18}/_{2}$, köpman (Carlsborg, Runtuna).

Heribert Fredrik Daniel Ladislaus, f. 1890 $^{11}/_{12}$, inspektor (Flättna, Nyköping).

Sven Sigfrid Aldan Bogislaus, f. 1893 $^{9}/_{11}$, artillerimatros (korpral) (Karlskrona).

Walborg Sofia Mariana Stefania, f. 1887 $^{17}/_{6}$. G. 1920 $^{5}/_{12}$ m. *Ivan Pontus Eriksson*, f. 1885 $^{11}/_{1}$, disponent för Vrena möbelfabrik (Vrena).

2) *Selma Marie-Louise*, f. 1859 $^{2}/_{10}$. G. 1884 $^{3}/_{3}$ m. *Ernst Buckau*, mekanikus (New-York, U S A).

2. Alfred Robert Edvard Alexander, landtbrukare, † 1887. G. m. Anna Sophie Sjöberg, † 1911.

Barn:

1) Otto Edvard Sigismund, köpman, † 1905. G. 1883 m. *Selma Sofia Pettersson*, f. 1854 $^{17}/_{11}$. Eg., tillsammans med barnen, hus i Stockholm.

Barn:

(1) *Thorsten Otto Rudolf*, f. 1884 $^{16}/_{1}$, jur. utr. kand., expeditionschef i socialdepartet, K N O 2 kl (Stockholm). G. 1915 $^{17}/_{11}$ m. *Sigrid Anna Maria Westerström*, f. 1895 $^{24}/_{2}$.

Dotter:

Anna Margaretha Sofia, f. 1921 $^{13}/_{1}$, stiftsjungfru.

(2) *Carl Mauritz Edvard*, f. 1895 $^{21}/_{9}$, jur. kand., e. o. hofrättsnotarie.

(3) *Elsa Cecilia Sofia*, f. 1886 $^{21}/_{11}$, anställd hos försäkringsaktb. Heimdall.

2) *Alfred Viktor Emanuel*, f. 1855 $^{11}/_{10}$, snickerifabrikör (Berkeley, Cal., U S A). G. 1885 $^{4}/_{7}$ m. *Nanny Borin*, f. 1859 $^{25}/_{3}$.

Barn:

Victor Herbert Hartland, f. 1899 $^{19}/_{9}$.

Sigrid Victoria, f. 1888 $^{16}/_{11}$. G. 1914 $^{12}/_{7}$ m. *Thomas Dawes Eliot*, fil. d:r (Evanston, Ill., U S A).

Ruth Mary, f. 1894 $^{29}/_{8}$.

3) *Knut Conrad Theodor*, f. 1858 $^{4}/_{4}$ (Stockholm).

4) *Sofia Albertina*, f. 1848 $^{16}/_{11}$. G. 1880 $^{2}/_{10}$ m. *Alfred Eriksson*, f. 1853 $^{16}/_{4}$, byggnadsverkmästare (Stockholm).

5) *Fredrika Wilhelmina (Mina)*, f. 1863 $^{17}/_{2}$ (Örebro).

3. Herman Axel Theodor, sekreterare vid flottan, † 1900. G. m. Josephine Petronella Rydberg, † 1906.

Dotter:

Signe Amy Christina, f. 1869 $^{20}/_{11}$. G. m. *August Larsson*. Eg. hus i Stockholm (Sundbyberg).

Adl. ätten
Winblad von Walter,
N:o 1127.

Från Finland; hette förut Winblad; adlad 1688; introducerad 1689.

HENRIK AUGUST SIMEON FREDRIK (son af fanjunkaren Carl Fredrik Winblad von Walter o. Anna Christina Bornell), f. 1857 $^{5}/_{1}$, fanjunkare i Helsinge reg:tes reserv, svärdsman (Jerfsö).

Hufvudmannens syskon:

1. Carl Samuel Theodor, sergeant, † 1922. G. m. Charlotta Johansson Kind, † 1912.

Barn:

Carl Helge, f. 1894 $^{16}/_{5}$, affärsman (Vesterås). G. 1918 $^{23}/_{6}$ m. *Theresia Elisabeth (Lissy) Johansson*, f. 1892 $^{3}/_{3}$.

Tore Hilding, f. 1901 $^{15}/_{10}$, korpral vid Svea ingeniörkår (Stockholm).

Tora Hildegund, f. 1885 $^{22}/_{7}$. G. 1906 $^{14}/_{11}$ m. *Erik Sved*, f. 1884 $^{22}/_{8}$, målare (Näsviken).

Helfrid Charlotta, f. 1889 $^{26}/_{6}$. G. 1921 $^{30}/_{10}$ m. *Gustaf Arvid Tingelöv*, f. 1884 $^{6}/_{8}$, handlande (Sanna, Hälsingtuna, Hudiksvall).

2. *Walborg Carolina*, f. 1854 $^{1}/_{12}$. Enka 1894 efter Jon Eriksson, flottningsförman (Forssa, Näsviken).

3. *Maria Adolfina*, f. 1866 $^{14}/_{10}$. Fru *Winblad von Walter* (Hudiksvall).

4. *Hulda Henriette Katarina*, f. 1869 $^{7}/_{4}$. G. 1919 $^{4}/_{5}$ m. *Jonas Elof Arvid Elander*, i hans 2:a gifte, f. 1873 $^{21}/_{9}$, skräddarmästare (Rogsta).

Hufvudmannens farbroder:

Gustaf Fredrik Oskar, sergeant, † 1908. G. m. Karin Jönsdotter Hådén, † 1916.

Barn:

1) *Henrik Wilhelm*, f. 1866 $^{14}/_{8}$, f. d. korpral vid Helsinge reg:te, hemmansegare i Södra Sannäs

(Fredriksfors). G. 1896 19/11 m. *Sigrid Olsdotter*, f. 1871 30/8.

Söner:

Carl Olof Eugen, f. 1897 5/11.

Gustaf Fredrik Oskar, f. 1901 25/12.

2) *Anna Christina*, f. 1862 3/5. G. 1891 15/11 m. *Jonas Jansson Källman*, f. 1866 11/8, byggnadssnickare (Näsviken).

3) *Klara Matilda*, f. 1870 19/6. G. 1895 7/5 m. *Olof Källin*, f 1869 28/12, jordbrukare (Näsviken).

Hufvudmannens faders farbroder:

Johan Ludvig, kapten, † 1843.

Söner:

1. Johan Henrik, furir, † 1869. G. m. Sophia Magdalena Björkman, † 1868.

Söner:

1) *Frans Johan*, f. 1856 2/9 (S:t Paul, Minn., U S A). G. 1879 m. Anna Fredrika Hedquist, † 1913.

Barn:

(1) *Johan Werner*, f. 1880 17/8, guldsmed o. urmakare (S:t Paul, Minn., U S A). G. 1909 24/6 m *Wilhelmina Olson*.

(2) *Karl Leo*, f. 1884 8/6, sjukvårdare vid Piteå hospital. G. 1910 5/5 m. *Anna Augusta Öberg*, f. 1884 28/1.

Barn:

Karl Rudolf, f. 1911 17/5.

Inga Elisabeth, f. 1912 12/9.

Anna-Lisa, f. 1914 13/1.

Elsy Maria, f. 1917 14/1.

Lilly Carolina, f. 1919 3/7.

(3) *Frans Amandus*, f. 1886 21/9, arbetare (S:t Paul, Minn., U S A). G. m. *Beda Johansson*.

(4) *Knut Gunnar*, f. 1897 10/3 (S:t Paul, Minn., U S A).

(5) *Oskar Napoleon*, f. 1899 27/4 (S:t Paul, Minn., U S A).

(6) *Anna Thekla*, f. 1888 12/7. G. m. *Albert Ostram* (S:t Paul, Minn., U S A).

(7) *Ellen Maria*, f. 1890 10/7 (S:t Paul, Minn., U S A).

(8) *Frida Regina*, f. 1892 7/9. G. 1915 30/9 m. *Sten*

Olof Sterner, f. 1893 $^{30}/_{9}$, byggnadsarbetare (Piteå).

(9) *Betty Sofia*, f. 1894 $^{17}/_{9}$, bageribiträde vid Piteå hospital.

(10) *Ruth Frideborg*, f. 1904 $^{12}/_{1}$ (S:t Paul, Minn., U S A).

2) *Karl Arvid*, f. 1860 $^{28}/_{6}$, reparatör vid Bergsviks ångsåg (Storfors. Tingsholmen). G. 1886 m. Amanda Paulina Westerlund, † 1905.

Barn:

Karl Waldemar, f. 1887 $^{25}/_{5}$, handelsbiträde (Tacoma, Wash., U S A). G. 1911 $^{24}/_{9}$ m. *Mary Mabel*.

Rolf Brynolf, f. 1900 $^{24}/_{7}$.

Bilia Sofia, f. 1892 $^{9}/_{10}$.

Alide Amanda, f. 1894 $^{20}/_{9}$ (Tacoma, Wash., U S A).

2. Carl Ludvig, kronolänsman, † 1895. G. m. Johanna Maria Nordström, † 1902.

Barn:

1) *Johan Ludvig*, f. 1849 $^{10}/_{11}$, f. d. major vid Norrbottens reg:te, R S O (Nordmaling). G. 1879 $^{4}/_{10}$ m. *Hanna Betty Matilda Widén*, f. 1859 $^{5}/_{10}$.

Barn:

(1) *Carl Einar*, f. 1885 $^{16}/_{4}$, kapten vid Norrlands artillerireg:te lärare vid krigsskolan (Råsunda). G. 1918 $^{6}/_{11}$ m. *Ellen (Ella) Lindberg*, f. 1894 $^{16}/_{12}$.

Barn:

Rolf, f. 1921 $^{13}/_{5}$.

Britt, f. 1920 $^{11}/_{1}$.

(2) *Fanny Matilda*, f. 1880 $^{5}/_{9}$. G. 1907 $^{4}/_{10}$ m. *Kristian Fredrik Liljeqvist*, f. 1873 $^{21}/_{5}$, distriktskassör vid statens järnvägar (Luleå).

(3) *Ingrid Maria*, f. 1883 $^{14}/_{6}$.

2) *Carl August*, f. 1858 $^{8}/_{1}$, handlande i Neder Luleå, under firma Walter & Forsberg. G. 1904 $^{9}/_{12}$ m. *Julia Augusta Lundström*, f. 1867 $^{1}/_{8}$.

Barn:

Carl Folke f. 1906 $^{13}/_{2}$.

Nils Stig, f. 1907 $^{5}/_{7}$.
Karin Maria, f. 1909 $^{21}/_{3}$.

3) *Knut Ernst*, f. 1862 $^{2}/_{3}$, landsfiskal i Älfsby distrikt af Norrbottens län. G. 1890 $^{9}/_{12}$ m. *Anna Amalia Lindström*, f. 1871 $^{21}/_{9}$.

Barn:

(1) *Carl Hjalmar*, f. 1892 $^{13}/_{7}$, kontorsbiträde (Älfsbyn). G. 1919 $^{18}/_{5}$ m. *Anna Mathilda Söderberg*, f. 1900 $^{9}/_{7}$.

Dotter:

Anna Gertrud, f. 1919 $^{14}/_{12}$.

(2) *Ernst Ludvig*, f. 1899 $^{8}/_{10}$.
(3) *Ralf Georg*, f. 1906 $^{18}/_{4}$.
(4) *Nils Gösta*, f. 1909 $^{20}/_{12}$.
(5) *Alma Sofia*, f. 1891 $^{6}/_{2}$. G. 1917 $^{25}/_{3}$ m. *Urban Eugen Lindhé*, i hans 2:a gifte, f. 1879 $^{23}/_{9}$, jägmästare i Sikeå revir (Älfsbyn).
(6) *Siri Amalia*, f. 1904 $^{24}/_{11}$.
(7) *Märta Linnea*, f. 1908 $^{16}/_{9}$.

4) *Axel Brynolf*, f. 1869 $^{6}/_{2}$, bokhållare (Boden). G. 1894 $^{25}/_{10}$ m. *Maria Elisabeth Wikström*, f. 1858 $^{8}/_{7}$.
5) *Hilma Helena*, f. 1860 $^{9}/_{2}$, f. d. telegrafkommissarie (Umeå).
6) *Anna Gustafva*, f. 1864 $^{6}/_{6}$ (Piteå).

3. Nils August, sjökapten, † 1886. G. m. Selma Mathilda Söderlund, † 1903.

Barn:

1) Gerhard Engelbrecht, sjökapten, † 1922. G. 1911 m. *Gunhild Astrid Emilia Friberg*, f. 1880 $^{28}/_{8}$ (Stockholm).

Barn:

Sten Gerhard, f. 1913 $^{9}/_{2}$.
Nils Henrik Johan, f. 1916 $^{25}/_{7}$.
Märtha, f. 1911 $^{22}/_{10}$, stiftsjungfru.

2) *Alma Euphrosyne Sofia*, f. 1859 $^{20}/_{12}$ (Stockholm).
3) *Gerda Selma Augusta*, f. 1872 $^{2}/_{11}$, inneh. restaurant »Brunkeberg» i Stockholm. G. 2:o 1921 $^{28}/_{5}$ m. *Ernst August Herman Persson*, f. 1880 $^{8}/_{7}$, direktör (Stockholm).

Kommendörsätten af Winklerfelt, N:o 2064, A.

Från Tyskland; hette förut Winckler; adlad 1770; introducerad 1776; uppflyttad i forna riddareklassen 1801.

KARL RAGNAR MICHAËL (son af landtbrukaren Rutger Carl August af Winklerfelt o. Margareta Matilda Eriksson), f. 1885 $^{24}/_{10}$, revisor i riksräkenskapsverket. Eg. o. beb. Tallby vid Sundbyberg. G. 1921 $^{8}/_{10}$ m. *Agnes Wilhelmina Emilia Holm*, f. 1882 $^{30}/_{5}$.

Hufvudmannens syster:

Elsa Eva Mathilda, f. 1889 $^{29}/_{4}$. G. 1916 $^{29}/_{4}$ m. *Frans Hilding Ekelund*, f. 1882 $^{18}/_{11}$, stadsarkitekt i Landskrona.

→ Hufvudmannens faders syskon

(barn af öfverstelöjtnanten Carl Johan Svante af Winklerfelt o. Ewa Charlotte Hafström):

1. Knut Arvid Henning, kapten, † 1913. G. m. Fredrika Emilie Adèle Julia Rosenqvist af Åkershult, † 1913.

Barn:

1) *Åke Arvid Jean Michaël*, f. 1894 $^{3}/_{8}$, löjtnant vid Jämtlands fältjägarereg:te (Östersund). G. 1919 $^{27}/_{8}$ m. *Anna Charlotta Rosenström*, f. 1889 $^{9}/_{5}$.

Son:

Ulf Hans Rütger Jean Michaël, f. 1920 $^{23}/_{8}$.

2) *Oscar Harald Rütger Jean Michaël*, f. 1898 $^{30}/_{7}$ (Buenos Aires, Argentina).

3) *Signe Amalia Charlotta Emilia*, f. 1892 $^{16}/_{7}$. G. 1916 $^{22}/_{10}$ m. *Otto Georg Johansson*, f. 1890 $^{13}/_{2}$, kamrer (Råsunda).

2. *Eva Maria Christina*, f. 1854 $^{24}/_{1}$, stiftsjungfru (Stockholm).

Adl. ätten **Virgin**, N:o 1848.

Gammal pommersk adlig ätt; hette fordom Vergin; naturaliserad och introducerad 1731.

Bernhard, öfverstelöjtnant

Claes, kammarherre — *Axel Barthold*, major

Henrik Bernhard, kapten — *Samuel*, major — *Arvid*, konteramiral — *Claes August*, öfverstelöjtnant — *Axel Fredrik*, major

Samuel August, fältkommiss., hufvudmannens farfader — *Fredrik*, kapten — 2:a yngre grenen — *Fredrik August*, kapten — *Wilhelm*, öfverstelöjtnant — *Axel Gustaf*, provinsialläk.

1:a yngre grenen — 3:e yngre grenen — 4:e yngre grenen — 5:e yngre grenen

AXEL GUSTAF WALDEMAR (son af tullbevakningskontrollören Claës Wilhelm Virgin o. Hilma Amanda Henrika Amalia Eglantina Wästfelt), f. 1853 $^{9}/_{2}$, skeppsmäklare i New-York. G. 1880 m. *Emma Leonard*, f. 1858.

Hufvudmannens syskon:

1. Carl Fredrik Bernhard, civilingeniör, † 1904. G. 1879 m. *Olga Freja Matilda Brulin*, f. 1852 ^{2} / $_{6}$ (Stockholm).
2. *Knut Viktor Georg*, f. 1858 $^{7}/_{11}$, grosshandlare i Göteborg, under firma Carl Wahlgren. Eg. Lisebergs f. d. sockerbruk i Göteborg. G. 1884 $^{7}/_{11}$ m. *Hilda Elisabeth Christina Wessberg*, f. 1864 $^{15}/_{7}$.

   Son:

   Claes Johan Holger, f. 1886 ^{28} / $_{6}$, fondchef (Göteborg).
3. *Bernhardina Amalia Katarina (Amy)*, f. 1861 $^{26}/_{4}$ G. 1883 $^{30}/_{4}$ m. *August Jonsson*, f. 1857 $^{15}/_{4}$, f. d. grosshandlare i Göteborg.

Hufvudmannens farbroder:

Fredrik August, stadsmäklare, † 1863. G. 1:o m. Johanna Athilda Thuden, † 1862.

Dotter i 1:a giftet:

Gerda Atilda, f. 1859 $^{31}/_{7}$. G. 1890 $^{18}/_{6}$ m. *Ludvig Adolf Falck*, f. 1866 $^{7}/_{1}$, telegrafassistent vid Det stora nordiska telegrafsällskapet (Göteborg).

Yngre grenar af ätten:

Första grenen:

Fredrik, kapten, † 1863.

Söner:

1. Otto Birger Theodor, kapten, † 1892. G. 1:o m. Clara Henrika Lagergren, † 1858.

Barn i 1:a giftet:

1) Otto Wilhelm, generalmajor, † 1922. G. m. Sigrid Elisabeth Lovisa von Knorring, † 1903.

Barn:

(1) *Gunnar Otto Edvard*, f. 1883 $^{10}/_{9}$, stabsadjutant o. kapten vid generalstaben, kapten i Svea artillerireg:te, lärare vid krigshögskolan, Off Bulg S:t Alex O m sv, T O O 4 kl m sv (Stockholm). G. 1916 $^{20}/_{12}$ m. friherrinnan *Elisabeth* (*Elsie*) *Ramel*, i hennes 2:a gifte, f. 1884 $^{28}/_{3}$.

Barn:

Eric Otto Gunnarsson, f. 1920 $^{31}/_{5}$.

Sigrid Elisabeth Louise, f. 1917 $^{28}/_{10}$.

(2) *Otto Hjalmar*, f. 1886 $^{30}/_{5}$, kapten i intendenturkårens reserv, R Bad O Z L 2 kl (Stockholm). G. 1911 $^{4}/_{8}$ m. *Gurli Otti Petronella (Gullan) Beckman*, f. 1887 $^{3}/_{11}$.

Barn:

Otto Klas Birger, f. 1914 $^{9}/_{6}$.

Sigrid Märta Elisabet, f. 1912 $^{6}/_{12}$.

(3) *Elsa Clara Lovisa*, f. 1881 $^{28}/_{1}$. G. 1902 $^{5}/_{8}$ m. *Bror Kugelberg*, i hans 2:a gifte, f. 1868 $^{16}/_{6}$, kapten i Jönköpings reg:tes reserv, R S O, Turk M O 4 kl. Eg. o. beb. Ekeberg i Småland (Jönköping).

2) *Sigrid*, f. 1855 $^{7}/_{1}$. Enka 1897 efter Ottar Hjalmar Gelertsen, jägmästare (Stockholm).

2. Axel Barthold Adrian, landtbrukare, † 1888. G. m. Sophia Maria Sundevall, † 1883.

Son:

Johan Gustaf Fredrik, f. 1859 $^{18}/_{4}$, hemmansegare i Hallvards på Gottland. G. 1903 $^{24}/_{4}$ m. *Agnes Maria Olivia Hagvall*, f. 1877 $^{18}/_{3}$.

Barn:

Axel Hjalmar Fredrik, f. 1903 $^{3}/_{9}$.
Hildur Sofia Olivia Fredrika, f. 1905 $^{18}/_{7}$.
Sigrid Agnes Johanna, f. 1909 $^{30}/_{12}$.
Gunhild Emelie Maria, f. 1911 $^{30}/_{1}$.
Alva Sofia Amalia, f. 1913 $^{4}/_{11}$.
Emelie Gerda Gustafva, f. 1915 $^{2}/_{7}$.

3. Arvid Gottfrid Julius, porträttmålare, † 1876. G. m. Anna Severina Carolina Olivia Gelertsen, † 1884.

Dotter:

Arla, f. 1871 $^{2}/_{5}$. Enka 1922 efter Curt Wallis, professor (Stockholm).

Andra grenen:

Arvid, kontreamiral, † 1840.

Söner:

1. Christian Adolf, kontreamiral, † 1870. G. m. Maria Charlotta Geijer, † 1866.

Söner:

1) Arvid Gustaf Hjalmar, öfverstelöjtnant, † 1902. G. 1:o m. Erika Mariana Gunilda Storckenfeldt, † 1869; 2:o 1872 m. *Anna Erika Carolina Storckenfeldt*, f. 1846 $^{18}/_{1}$ (Stockholm).

Barn, i 1:a giftet:

(1) *Carl Adolf Hjalmar*, f. 1868 $^{14}/_{10}$, kommendörkapten af 2:a graden i Kungl. flottans reserv, R S O, Turk M O 5 kl, I S M, L Ö M S. Eg o. beb. Edeby i Södermanland (Strengnäs). G. 1899 $^{10}/_{5}$ m. *Clara Elisabeth Erika Storckenfeldt*, f. 1878 $^{22}/_{10}$.

Dotter:

Clara Märtha Gunilda Elisabeth, f. 1905 $^{23}/_{7}$.

(2) *Hildegard Louise Anna*, f. 1866 $^{17}/_{3}$ (Alingsås).

i 2:a giftet:

(3) *Paul Jacques Robert*, f. 1873 16/8, major i armén, kapten i Göta artillerireg:te, styresman för Carl Gustafs stads gevärsfaktori, ordf. i styrelsen för tekniska fackskolan för maskinindustri i Eskilstuna, gymnastikdirektör, R S O, R W O. G. 1901 5/6 m. *Carin Imanuella Carlander*, f. 1872 29/3.

Barn:

Jacques Hjalmar Christoffer, f. 1907 18/6.
Eva Carin Maria, f. 1903 14/8.
Elin Gunilla Carin Marianne, f. 1905 5/2.
Anne-Marie Carin Isabella, f. 1911 10/12, stiftsjungfru.

2) Adolf Ivar, öfverste, † 1920. G. m. Hedvig af Klint, † 1910.

Söner:

(1) *Adolf Otto Hjalmar*, f. 1870 4/9, förvaltare (Böketofta). G. 1905 m. Hanna Carolina Fries-Larson, † 1921.

Dotter:

Hanna Hedvig Adine (Hedda), f. 1906.

(2) *Ivar*, f. 1872 29/4, öfverdirektör o. souschef vid statens jernvägar, civilingeniör, ordf. i direktionen för statens jernvägars enke- o. pupillkassa, ledamot af styrelsen för tekniska högskolan, K N O 2 kl, K W Ö 2 kl, K N S:t O O 2 kl, R Pr R Ö O 3 kl, (Stockholm). G. 1:o 1903 m. grefvinnan Elin Sophia Sparre af Söfdeborg, † 1911; 2:o 1914 16/4 m. *Ida Sophia Gadd*, f. 1879 22/8.

Barn, i 1:a giftet:

Gustaf Ivar, f. 1908 12/12.
Hedvig Sophia Louise (Lisa), f. 1906 1/3.
Märta Sophia, f. 1908 12/12.

i 2:a giftet:

Hemming Ivar, f. 1918 19/10.
Ida Ulla Sophia, f. 1915 20/4.

(3) *Eric*, f. 1876 18/5, öfveradjutant o. öfverstelöjtnant vid generalstaben, afdelningschef vid dess kommunikationsafdelning, R S O, K Tun O N I 2 kl, R N S:t O O, Ö R K Off Ht (Stockholm). G. 1902

$^{30}/_{8}$ m. *Olga Maria Wilhelmina Ewerlöf*, f. 1880 $^{20}/_{5}$.

Barn:

Fritz-Ivar Christian, f. 1903 $^{17}/_{6}$, officersaspirant vid Svea lifgarde.

Olga Marianne, f. 1908 $^{5}/_{5}$, stiftsjungfru.

(4) *Otto*, f. 1878 $^{20}/_{9}$, kontorist (Adelsö).

2. Arvid, kammarherre, † 1874. G. m. Augusta Sophia Tarras, † 1870.

Dotter:

Sofie Levina Augusta Tarras, f. 1843 $^{22}/_{8}$. Enka 1877 efter Casper Johan Wahlberg, vice häradshöfding (Stockholm).

Tredje grenen:

Fredrik August, kapten, † 1895. G. m. Anna Ulrika Magdalena Sandberg, † 1867.

Barn:

1. Carl Gustaf Ulrik, civilingeniör, †. G. 1881 m. *Hannah Rebecka (Becky) Jenkins* från England, f. 1859 $^{20}/_{12}$ (New-York, USA).

Barn:

1) *John Fredrik Adolf*, f. 1884 $^{7}/_{9}$, rektor vid episkopala kyrkan i USA (Elizabeth, N. J., USA). G. 1913 $^{24}/_{5}$ m. *Adriana Miriam Putnam Tappen* från Sydamerika, f. 1891 $^{25}/_{1}$.

Barn:

Carl Wilhelm, f. 1914 $^{25}/_{2}$.

Eleanor Adriana Putnam, f. 1915 $^{24}/_{4}$.

2) *Carl Pontus Christer*, f. 1886 $^{12}/_{11}$, direktör i maskinfirman Brooks & Virgin (Trenton, USA). G. 1919 $^{25}/_{1}$ m. *Dorothy Blanche Rose*, f. 1893 $^{8}/_{9}$.

Son:

Carl Fredrik, f. 1920 $^{28}/_{3}$.

3) *Emily Malla Gasperine*, f. 1888 $^{7}/_{9}$. G. 1916 $^{20}/_{5}$ m. *Harold Fisher Brooks*, f. 1886 $^{2}/_{9}$, direktör i maskinfirman Brooks & Virgin (Trenton, USA).

2. *Curt Wilhelm Adolf*, f. 1855 $^{2}/_{2}$, f. d stationsinspektor vid Bergslagernas jernvägar (Filipstad). G. 1878 $^{8}/_{3}$ m. *Anna Helène Russberg*, f. 1852 $^{23}/_{7}$.

Barn:

Carl Åke Adolf, f. 1891 $^{25}/_{3}$, civilingeniör, löjtnant i väg- o. vattenbyggnadskåren, anställd å Stockholms stadsingeniörskontor (Stockholm).

Curt, f. 1899 $^{14}/_{8}$, fänrik vid Vestmanlands trängkår (Sala).

Anna Maria, f. 1879 $^{18}/_{1}$. G. 1907 $^{27}/_{6}$ m. *John Gustaf Dahlin*, f. 1874 $^{15}/_{2}$, bokhållare hos jernvägsstyrelsen (Stockholm).

Gerda Sigrid Magdalena (*Malla*), f. 1880 $^{17}/_{2}$. G. 1908 $^{14}/_{10}$ m. *Bror Bernhard Gillgren*, f. 1880 $^{24}/_{4}$, komminister i Stenebyförsamling (Backefors).

Ebba Emilia Helena, f. 1881 $^{9}/_{10}$, gymnastikdirektör (Stockholm).

Ruth Fredrika Virginia, f. 1883 $^{18}/_{3}$. G. 1916 $^{18}/_{11}$ m. *Axel Hugo Landin*, f. 1885 $^{28}/_{6}$, öfverinspektor vid Bergslagernas jernvägar (Göteborg).

Märta-Harriet Helena, f. 1887 $^{6}/_{8}$, sjuksköterska i Röda korset.

Elsa Signe Ingeborg, f. 1891 $^{25}/_{3}$. G. 1916 $^{9}/_{5}$ m. *Ernst Gustaf Edvard Lundgren*, f. 1883 $^{13}/_{5}$, fabrikör (Falkenberg).

3. *Claës August Mauritz*, f. 1858 $^{17}/_{12}$, ordf. o. verkst. direktör i lifförsäkringsbolaget Valand, verkst. direktör i Skandinaviska kreatursförsäkringsbolaget, KWO 2 kl, RNO, HLÖMS. Eg. Sjöhaga i Södermanland (Stockholm). G. 1:o 1882 m. Sigrid Ulrika Didrikson, † 1883; 2:o 1885 $^{6}/_{10}$ m. *Ebba Sofia Aurora Virgin*, f. 1858 $^{28}/_{10}$.

Barn, i 1:a giftet:

Sigrid Maria Ulrika Virginia, f. 1883 $^{31}/_{5}$, stiftsjungfru, lärarinna vid Ateneum i Stockholm.

i 2:a giftet:

Hans Fredrik Wilhelm, f. 1888 $^{29}/_{8}$, stabsadjutant o. kapten vid Generalstaben, kapten i fortifikationen, RWO, RDDO, RFinlHvR (Stockholm). G. 1920 $^{18}/_{12}$ m. *Linnéa Keiller*, i hennes 2:a gifte, f. 1892 $^{21}/_{2}$.

Ebba Vera Mathilda, f. 1887 $^{30}/_{3}$ (Stockholm).

Irma Elsa Charlotta Margareta, f. 1894 $^{27}/_{6}$. G.

1916 14/10 m. *Sven Gustaf Nilsson Nerell*, f. 1888 9/9, arbetschef för Norrlands statsarbeten (Umeå).

Ebba Emilie Sophia, f. 1901 6/6.

4. *Hedda Wilhelmina Emilie Fredrika*, f. 1845 10/8, f. d. föreståndarinna för Sophiahemmet, 2 G M (Stockholm).
5. *Sigrid Augusta Matilda*, f. 1849 28/5 (Ulriksdal).
6. *Anna Augusta Lasthenia*, f. 1861 5/6 (Ulriksdal).

Fjerde grenen:

Wilhelm, öfverstelöjtnant, † 1897. G. m. Maria Lovisa Mathilda Kuylenstierna, † 1858.

Barn:

1. Karl Wilhelm, öfverste, † 1915. G. 1882 m. *Axeline Kristina Anderson*, f. 1858 11/12 (Stockholm).

Barn:

Bertil Axel Wilhelm, f. 1887 17/1, kapten vid Kungl. flottan (Stockholm).

Curt, f. 1894 1/3, agronom (Domnarfvet).

Ebba Carolina Matilda, f. 1882. Se adl. ätten *Tham*.

2. *Curt Fredrik*, f. 1856 19/8, major i armén, kapten i Dalreg:tets reserv, befälhafvare för Danderyds landstormsområde, kontorschef i Skandinaviska kreatursförsäkringsbolaget, R S O (Stockholm). G. 1911 1/7 m. *Gurli Emilia Maria Norman*, f 1870 6/4.
3. *Ebba Sofia Aurora* f. 1858. Se här ofvan.

Femte grenen:

Axel Gustaf, provinsialläkare, † 1900. G. 1:o m. Marie Julie Caroline Lindström, † 1865; 2:o m. Göthilda Lindeblad, † 1916.

Söner, i 1:a giftet:

1. *Carl Axel Fredrik*, f. 1846 17/10, f. d. stationsinspektor vid Malmö-Ystads jernväg (Malmö). G. 1886 m. Maria Theresia Lundberg, † 1921.

Dotter:

Dagny Gertrud Caroline, f. 1888 20/5. G. 1915 30/1 m. *Erhard August Magnus Fliesberg*, f. 1888 8/1, civilingeniör (Göteborg).

2. *Julius Gustaf*, f. 1850 $^{12}/_{7}$, bokhandlare, delegare i firman Gleerups universitetsbokhandel (Lund).

i 2:a giftet:

3. *Carl Gustaf Assar Sigurd*, f. 1869 $^{17}/_{3}$, kontorist (New-York, USA).

Grefl. ätten **Wirsén**, N:o 139.

Samma släkt, m. m., som adliga ätten af Wirsén; adlig 1812; friherrlig 1815 och greflig 1826, allt enl. 37 § regeringsformen; introducerad 1828, utgången på mannssidan 1913.

Axel Emil, major, † 1878. G. m. friherrinnan Ebba Lovisa de Geer af Leufsta, † 1879.

Barn:

1. Carl Gustaf Fredrik, ryttmästare, † 1913. G. 1882 (m. Alma Helena Wilhelmina Ekström, i hennes 2:a gifte).

Dotter:

Maud Elisabeth, f. 1891. Se friherrl. ätten *Gyllenstierna af Lundholm*.

2. *Edla Lovisa Carolina Augusta*, f. 1851. Se grefl. ätten *Lewenhaupt*.

Adl. ätten **af Wirsén**, N:o 2221.

Svensk ätt från Småland; hette förut Wirsén; adlad 1812, enl. 37 § regeringsformen; introducerad samma år.

CARL EINAR THURE (son af fil. d:r Carl David af Wirsén o. Cecilia Emerentia Leontina Adlöf), f. 1875 $^{20}/_{4}$, adelsman vid faderns död 1912, t. f. envoyé extraordinaire o. ministre plénipotentiaire i Bukarest, Aten o. Belgrad, major vid Göta lifgarde, R S O, R N O, R W O, R D D O, R R S:t A O 3 kl, R I S:t M L O, Off Bulg S:t Alex O m sv, Turk M O 3 kl

o. M Ch M. G. 1:o 1910 m. Jeanne Marie Käthie Ingeldi, † 1920; 2:o 1922 1/2 m. *Ebba Elsa Cecilia Hildebrand*, f. 1903 5/4.

Döttrar, i 1:a giftet:

Käthie Madeleine Carola Cecilia, f. 1912 18/5.

i 2:a giftet:

En dotter, f. 1922 12/10.

Hufvudmannens fastrar

(döttrar af öfversten Carl Thure af Wirsén o. Virginia Charlotta Elisabeth Eleonora von Schulzenheim):

Sara Lorisa Ebba Eleonora, f. 1841. Se adl. ätten *af Geijerstam*.

Sigrid Amalia Martina, f. 1847 11/3. Enka 1883 efter Carl August Wigert, brukspatron (Göteborg).

Adl. ätten **Wolffelt**, N:o 1741.

Gammal liffländsk adlig ätt; adlad i Sverige 1651; introducerad 1723; en gren är immatrikulerad på riddarhuset i Riga.

GUSTAF MAGNUS ROLAND (son af majoren Mauritz Constantin Wolffelt o. Aurore Anna Wendela von Prinzencreutz), f. 1847 12/7, vice härad-höfding, f. d. protokollssekreterare i justitierevisionsexp., R W O (Stockholm). G. 1883 8/11 m. grefvinnan *Hedda Eleonora von Schwerin*, f. 1851 20/1.

Barn:

Gustaf (*Gösta*), f. 1885 9/11, löjtnant i Göta lifgardes reserv, tjensteman i allm. enke- o. pupillkassan, kassaförvaltare hos arméns kasernbyggnadsnämnd (Stockholm). G. 1922 4/6 m. *Daisy Selma Augusta Sigrid Johanna Nyman*, f. 1898 24/8.

Marianne, f. 1889 23/11. G. 1912 3/1 m. *Erik Alfred Gerhard Alexanderson*, f. 1878 30/11, jur. utr. kand., f. d. domänfiskal, direktör i aktb. P. A. Norstedt & Söner, ledamot i direktionen för Strömsholms nya kanalbolag, R W O (Stockholm).

Hufvudmannens syskon:

1. Otto Evert Mauritz, öfverste, † 1913. G. 1880 m. friherrinnan *Ulrika Anna Louise Fleetwood*, f. 1853 $^{30}/_{12}$ (Nyköping).
2. *Fritz Adam Wilhelm*, f. 1853 $^{27}/_{1}$, grosshandlare (Stockholm). G. m. *Augusta Josefina Öberg*, f. 1862 $^{24}/_{8}$.

Söner:

1) *Fritz Robert*, f. 1885 $^{1}/_{12}$, grosshandlare (Buenos Aires, Argentina). G. 1919 m. *Astrid Margareta Josefina (Greta) Bilen*, f. 1900 $^{16}/_{3}$.

Söner:

Rune, f. 1919 $^{13}/_{9}$.
Curt, f. 1921 $^{23}/_{4}$.

2) *Kasper William*, f. 1887 $^{4}/_{6}$, extra landtmätare, löjtnant i Lifreg:tets grenadierers reserv (Falun). G. 1917 $^{4}/_{9}$ m. *Greta Sofie Hanngren*, f. 1890 $^{13}/_{7}$.

Barn:

Jan Christian, f. 1921 $^{24}/_{9}$.
Eva Margareta Helena, f. 1920 $^{3}/_{6}$.

3) *Karl August*, f. 1889 $^{20}/_{9}$, civilingeniör (Stockholm).

3. *Emilie Aurora*, f. 1856 $^{10}/_{11}$ (Stockholm).

Adl. ätten **Wolffradt**, N:o 563.

Pommersk ätt, ursprungligen från Holland; adlad 1647; introducerad 1651; ättemedlemmarna kalla sig von Wolffradt; grenar finnas i Österrike o. Holland.

OLOF HERMAN GUSTAF (son af konsuln Berndt Anders Otto Herman von Wolffradt o. hans 1:a fru, Göta Amalia Bernhardina Rydeberg), f. 1871 $^{4}/_{3}$, agent (Varberg).

Hufvudmannens styfmoder:

Ebba Augusta Leffler, f. 1860 $^{10}/_{2}$. G. 1886, enka 1918 (Varberg).

Hufvudmannens syster:

Hedvig Anna, f. 1872 $^{10}/_{5}$, anställd hos aktb. P. A. Norstedt & Söner (Stockholm).

Hufvudmannens faders syskon
(barn af kammarherren Carl Gustaf Herman von Wolffradt o. Maria Hjort):

1. *Olof Petrus Einar*, f 1848 $^{2}/_{5}$, major i armén, f. d. kapten vid Elfsborgs reg:te, RSO (Alingsås). G. 1874 $^{3}/_{8}$ m. *Martina Charlotta (Lotten) Wessberg*, f. 1857 $^{13}/_{12}$.

   Barn:

   Carl Otto Assis Einar, f. 1875 $^{12}/_{6}$ (Stockholm). G. 1915 $^{31}/_{8}$ m. *Signe Maria Janson Wärmerman*, i hennes 2:a gifte, f. 1878 $^{9}/_{9}$, innch. firman Fossum i Strömstad.

   Gustaf Fromhold Allan, f. 1880 $^{9}/_{11}$, assuransagent (New London, Con., USA).

   Ada Tugendreich Maria, f. 1877 $^{4}/_{5}$. G. 1901 $^{23}/_{11}$ m. *Georg Fredrik Kant*, f. 1880 $^{19}/_{6}$, grosshandlare under firma G. Kant (Stockholm).

   Eira Helena Matilda, f. 1882 $^{13}/_{8}$. G. 1913 $^{9}/_{5}$ m. *Edvin Arnulf Olsson*, f. 1881 $^{18}/_{9}$, grosshandlare under firma Bröderna Olsson (Göteborg).

   Ebba Brita Charlotta, f. 1896 $^{2}/_{10}$. G. 1918 $^{1}/_{12}$ m. *Erik Enslöw*, f. 1891 $^{6}/_{9}$, ingeniör, anställd vid Svenska kullagerfabriken (Göteborg).

2. *Helena Lovisa Cecilia*, f. 1852 $^{10}/_{10}$. Enka 1913 efter Anders Paridon Stendahl, major (Göteborg).

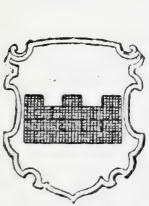

Adl. ätten **Wrangel**, N:o 2092.

Urgammal, vidt utgrenad estländsk adlig ätt; naturaliserad 1772; introducerad 1776.

JOHAN GUSTAF FABIAN (son af öfversten Erik Fredrik Wrangel o. Katarina Maria Gustafva Ehrenstam), f. 1858 $^{1}/_{1}$, generallöjtnant i generalitetets reserv, f. d. chef för IV arméfördelningen, Kmstk SO, GV:s OlM, RÖJKr O 2 kl, RRS:t A O 2 kl m brilj, KDDO 2 gr, RNS:t OO, LKr VA (Lund). G. 1891

$^{9}/_{5}$ m. friherrinnan *Magdalena Augusta Wrangel af Sauss*, f. 1861 $^{26}/_{1}$.

Barn:

Gösta Erik Fredrik, f. 1893 $^{9}/_{6}$, jur. kand., e. o. hofrättsnotarie, löjtnant i Norrlands artillerireg:tes reserv (Stockholm).

Herman Carl Gustaf, f. 1894 $^{14}/_{10}$, löjtnant vid Dalreg:tet, lärare vid flygspanarskolan å Malmslätt (Linköping).

Fredrik Ewert Helmuth, f. 1897 $^{21}/_{7}$, löjtnant vid Svea lifgarde (Stockholm).

Karin Magdalena Elisabet, f. 1892 $^{21}/_{3}$. G. 1912 $^{18}/_{12}$ m. *Curt Heinrich Carl Arnold Drews*, f. 1880 $^{6}/_{10}$, f. d. major vid tyska stora generalstaben, R Pr J K 1 o. 2 kl, R B M F O 4 kl m sv, R Gr Fr O, Hess G M tf m. m. (Lübeck).

Hufvudmannens bröder:

1. *Herman Georg Waldemar*, f. 1859 $^{30}/_{3}$, generallöjtnant o. chef för kustartilleriet, K m stk S O, R N O, G V:s Ol M, K Ö Fr J O, R R S:t St O 2 kl m kr, K Fr H L, R Pr R Ö O 2 kl, Off P S B d'A O, R Pr Kr O 3 kl, H L Ö M S, L Kr V A, L S H S H. Beb egen villa i Råsunda. G. 1:o 1883 m. Gertrud Hallberg, † 1914; 2:o 1922 $^{7}/_{3}$ m. *Gertrud Erica Mathilda Sterky*, i hennes 2:a gifte, f. 1884 $^{11}/_{5}$.

   Barn i 1:a giftet:

   1) *Erik Waldemar Hermansson*, f. 1884 $^{14}/_{10}$, kommendörkapten af 2:a graden vid Kungl. flottan, f. d. marinattaché, adjutant hos H. K. H. hertigen af Södermanland, R R S:t St O 3 kl, Turk M O 4 kl, Tun N I 3 kl, Turk G M (Stockholm). G. 1912 $^{8}/_{10}$ m. *Ylfva Wiveka Trolle*, f. 1892 $^{26}/_{8}$.

      Barn:

      Erik Nils Herman Eriksson, f. 1919 $^{7}/_{1}$.

      Ebba Eriksdotter, f. 1914 $^{15}/_{6}$.

   2) *Maria Lizinka Hermansdotter*, f. 1887 $^{4}/_{7}$. G. 1910 $^{22}/_{10}$ m. *Frans Gustaf Ask*, f. 1886 $^{18}/_{2}$ ryttmästare o. skvadronschef vid Skånska husarreg:tet (Landskrona).

   3) *Gertrud Margaretha Hermansdotter*, f. 1890 $^{11}/_{9}$ (Stockholm).

2 *Ewert Henrik Gabriel*, f. 1863 $^{20}/_{11}$, fil. d:r, professor i konsthistoria med konstteori vid universitetet i Lund, K W O 2 kl. R N O, R N S:t O O Off N O N O, L V H o. A A. L H V S. G. 1902 $^{17}/_{9}$ m. friherrinnan *Ingrid Elisabet Hermelin*, f. 1869 $^{7}/_{9}$.

Barn:

Henrik Samuel Gustaf, f. 1903 $^{9}/_{8}$, student vid Lunds universitet

Karin Elisabeth, f. 1905 $^{12}/_{2}$.

Hedvig Ebba Constantia, f. 1908 $^{12}/_{12}$

Grefl. ätten **Wrangel**, N:o 99.

Af Sausska huset af Wrangelska släkten; friherrlig 1771; greflig 1778; introducerad 1779.

TÖNNES RUTGER (son af majoren grefve Carl Gustaf Anton Wrangel), f. 1896 $^{10}/_{11}$, f. d. löjtnant vid preussiska 80:e fusiljerregtet von Gersdorff, R Pr J K (Berlin-Wilmersdorf). G. 1919 $^{15}/_{12}$ m. *Gerda Schunk*, f. 1898 $^{18}/_{2}$.

Hufvudmannens moder:

Gabriele Josephe Sidonie (*Jella*) *Hasenoehrl* från Österrike, f. 1871 $^{19}/_{2}$. G. 1890, enka 1917 (Freiburg, Baden).

Hufvudmannens syster:

Gabriele Gustafva (*Ellen*), f. 1892 $^{5}/_{8}$ (Obernkirchen, Hannover).

Hufvudmannens faders styfmoder:

Thecla Sköldberg, f. 1851 $^{28}/_{6}$. G. 1891, enka 1908. Beb. egen villa i Lidingö villastad.

Hufvudmannens faders syskon

(barn af grefve Carl Gustaf Otto Christian Wrangel o: friherrinnan Julie Amelie Wilhelmine Christine von Ripp):

Carl Fredrik, f. 1867 $^{20}/_{12}$, f. d. österrikisk major, Ö M F K, Ö G M tf (Krems a. D., Österrike). G. 1:o 1897 m. Lily Haswell från England, † 1900; 2:o 1902 (m. friherrinnan Marie Irene Anna von

Eichhoff); 3:o 1920 $^{10}/_{5}$ m. *Marie Isabelle von Henriques* från Kärnten, f. 1897 $^{20}/_{5}$.

Sara Ottilia (*Lilli*), f. 1869 $^{5}/_{6}$. Enka 1901 efter Carl Fredrik Maria Allesina genannt von Schweitzer, godsegare. Eg. o. beb. Gneixendorf i Nedre Österrike (Krems a. D.).

Friherrl. ätten **Wrangel af Lindeberg,** N:o 41.

Friherrlig 1654; introducerad samma år.

CARL HERMAN KNUT (son af majoren frih. Carl Otto Wrangel af Lindeberg o. friherrinnan Sophia Charlotta Leijonhufvud), f. 1860 $^{4}/_{2}$, godsegare, nämndeman i Åkers o. Selebo härad. Inneh. fideikommissegendomarna Säby o. Edeby på Aspön i Södermanland (Säby, Strengnäs). G. 1893 $^{9}/_{6}$ m. *Sophia Charlotta Tamm*, f. 1870 $^{20}/_{3}$.

Barn:

Carl Helmuth, f. 1894 $^{2}/_{4}$, agronom, underlöjtnant i Södermanlands reg:tes reserv (Abbotnäs, Valla).

Hugo Wolmar, f. 1898 $^{2}/_{3}$, student vid tekniska högskolan i Karlsruhe (Baden).

Brita Lovisa, f. 1895 $^{15}/_{11}$, stiftsjungfru.

Marit Therese, f. 1903 $^{12}/_{4}$, stiftsjungfru.

Hufvudmannens syskon:

1. *Sperling Otto Wolmar*, f. 1864 $^{3}/_{12}$, sjökapten, f. d. ångbåtsbefälhafvare (Stockholm). G. 1903 $^{17}/_{2}$ m. *Elise Gustafva Salomon*, i hennes 2:a gifte, f. 1860 $^{21}/_{8}$
2. *Gustaf Mauritz*, f. 1866 $^{17}/_{8}$ (Frescati). G. 1896 $^{29}/_{4}$ m. ***Elin Gussander***, f. 1867 $^{10}/_{2}$.

Barn:

Carl-Otto Gösta, f. 1904 $^{16}/_{1}$.

Märta Charlotta, f. 1898 $^{3}/_{6}$, stiftsjungfru.

Karin Elsa Margareta, f. 1910, stiftsjungfru.

3. *Louise Margareta*, f. 1863. Se adl. ätten *Sköldebrand*.

Friherrl. ätten **Wrangel af Ludenhoff,** N:o 55.

Friherrlig 1653; introducerad 1654.

M O R I T Z (son af godsegaren frih. Moritz Wrangel af Ludenhoff o. Elise von Löwis of Menar), f. 1883 $^{23}/_{2}$, jur. d:r, ryskt hofråd, R N S:t O O 2 kl, R Fr H L, R S A O 1 kl, R R S:t St O 3 kl, R Mont D O 4 kl, R Serb S:t S O 4 kl, Off Mon O S:t C, Bokh O 3 kl (Köpenhamn).

Yngre gren af ätten:

Alexander, ryskt geheimeråd, † 1914. G. m. Anna von Schönberg-Schafthausen-Eck Schaufus.

Son:

Nicolaus, f. 1869 $^{27}/_{8}$, rysk generalmajor, f. d. adjutant hos storfurst Michaël Alexandrowitch, Stk R S:t St m sv, R R S:t Wl O 3 o 4 kl m sv, R R S:t St 3 kl m sv, R R S:t A O 4 kl f t, R B M F O 4 kl, R S A O 4 kl, Pers S L O 2 kl. Eg. Kirna o. Kohhat i Estland (Konstantinopel). G. 1894—1908 (m. Marie Skariatin från Ryssland).

Barn:

Wladimir, f. 1898 $^{19}/_{2}$.

Georg, f. 1903 $^{3}/_{9}$.

Marie, f. 1895 $^{12}/_{3}$. G. 1916 m. *Henri Borovyi,* officer i polsk tjenst.

Wera, f. 1896 $^{19}/_{5}$. G. 1918 m. *Nicolaus Semenow Tianschansky,* löjtnant i ryska marinen.

Friherrl. ätten **Wrangel af Sauss,** N:o 279.

Naturaliserad 1723; friherrlig 1771; introducerad 1776.

CHRISTIAN F R E D R I K (son af kammarherren frih.

Carl-Gustaf Wrangel af Sauss o. friherrinnan Magdalena Elisabeth Gyllenkrok), f. 1847 $^{31}/_{10}$, öfverhofstallmästare, kabinettskammarherre (f. d. tjenstg hos H. M. Konung Oscar II o. hos H. M. Konung Gustaf V), f. d. chef för stuteriöfverstyrelsen, f. d. underlöjtnant vid Skånska dragonreg:tet, O II:s Gbmt, K m stk NO, K m st k WO, G V:s Of M, K I S:t M L O, R R S:t A O 1 kl, Turk M O 1 kl, Storoff Belg L O, R Pr Kr O 2 kl m kr, R D D O, H L L A. Eg. Ellinge o. Kristineberg, båda i Skåne (Eslöf). G. 1881 $^{10}/_{8}$ m. grefvinnan *Elisabeth Ebba Ulla Amalia (Lily) Piper*, f. 1861 $^{30}/_{11}$.

Son:

Carl Gustaf Alfred Fredrik Axel, f. 1885 $^{23}/_{4}$, förvaltar Kristineberg (Skarhult). G. 1910 $^{25}/_{8}$ m. *Stina Mörner*, f. 1887 $^{15}/_{5}$.

Barn:

Carl Gustaf Fredrik, f. 1914 $^{26}/_{1}$.
Magdalena Elisabeth, f. 1911 $^{13}/_{6}$.
Agneta Sofia, f. 1917 $^{27}/_{4}$.

Hufvudmannens syster:

Magdalena Augusta, f. 1861. Se adl. ätten *Wrangel*.

Hufvudmannens farbröder:

1. Tönnes Fredrik, kammarherre, † 1878. G. m. Carolina Emilia af Chapman, † 1884.

Son:

Carl Gustaf, fältintendent, † 1913. G. 2:o 1881 m. *Sophie Elisabeth In de Betou*, f. 1856 $^{26}/_{7}$ (Stockholm).

2. Christian Anton, kapten, † 1892. G. m. Hedvig Elisabeth Bernhardina Fröding, † 1872.

Dotter:

Agnes Gustafva, f. 1857 $^{28}/_{3}$. Friherrinna *Wrangel* (Stockholm).

Anton Johan, riksråd

Johan Reinhold, öfverste
Johan Otto, kammarherre, hufvudmannens farfader

Anton Johan, en af rikets herrar
Fredrik Ulrik, generalmajor
Fredrik Ulrik, ryttmästare

Yngre grenen

3. Mauritz Otto, kammarherre, † 1890. G. 1860 m. *Eugenie Fredrika Rehbinder* från Norge, f. 1837 $^{19}/_{10}$ (Vaxholm).

Barn:

1) *Herman Gustaf Mauritz*, f. 1864 $^{4}/_{11}$, öfverste o. chef för Vaxholms kustartilleriregte, kommendant i Vaxholms fästning, K S O 1 kl, R N O, K I S:t M L O, K Finl Hv R 1 kl, Off Fr H L, L Kr V A, L Ö M S (Vaxholm). G. 1899 $^{20}/_{9}$ m. *Estrid Elisabeth* (*Essie*) *Ericson*, f. 1872 $^{14}/_{3}$.

Dotter:

Agneta, f. 1901 $^{8}/_{6}$.

2) *Sofia Lovisa* (*Lily*), f. 1861 $^{14}/_{8}$, artist (målarinna). G. 1898 $^{12}/_{4}$ m. *Robert Christie*, f. 1865, artist (målare) (London).

Grefl. ätten **Wrangel af Sauss**, N:o 93.

Friherrlig 1747; greflig 1751; introducerad 1776.

Anton Johan, riksråd

Johan Reinhold, öfverste

Johan Otto, kammarherre, hufvudm:s farfaders fader

Anton Johan, en af rikets herrar

Fredrik Ulrik, generalmajor

Fredrik Ulrik, ryttmästare

Yngre grenen

CARL-GUSTAF (son af öfverstelöjtnanten grefve Carl Gustaf Tönnes Wrangel af Sauss), f. 1893 $^{14}/_{6}$, underlöjtnant i Upplands artilleriregtes reserv (Paris). G. 1920 $^{29}/_{1}$ m. *Bertha Axeline Hedberg*, f. 1896 $^{8}/_{7}$.

Son:

Carl Gustaf Fredrik, f. 1921 $^{23}/_{2}$.

Hufvudmannens moder:

Nina Krook, f. 1866 $^{30}/_{3}$. G. 1889, enka 1920 (Stockholm).

Hufvudmannens systrar:

Märtha, f. 1890 $^{13}/_{10}$. G. 1916 $^{12}/_{10}$ m. *Anders Hellström*, i hans 2:a gifte, f. 1877 $^{31}/_{10}$, disponent för aktb. Papyrus (Mölndal).

Ebba, f. 1892 $^{3}/_{3}$. G. 1913 $^{20}/_{12}$ m. *Thorsten Axelsson Johnson*, f. 1883 $^{29}/_{11}$, kapten på marinens reservstat, marinattaché vid K M:ts beskickning i Rom, R W O, R Gr Fr O, R I Kr O, R F Fr K 3 kl. Eg. Kefvinge i Uppland.

Hufvudmannens faders syskon

(barn af majoren grefve Tönnes Reinhold Henrik Wrangel af Sauss o. Hilda Jacquette Salomon):

Ernst Otto Henning, f. 1854 $^{13}/_{1}$ (Stockholm).

Alice Charlotte Jacquette, f. 1865. Se adl. ätten *Granfeldt från Dal*.

Yngre gren af ätten:

Fredrik Ulrik, ryttmästare, † 1858. G. m. friherrinnan Ulrika Ebba Wilhelmina Sprengtporten, † 1874.

Barn:

1. *Fredrik Ulrik*, f. 1853 $^{3}/_{10}$, f. d. protokollssekreterare, skriftställare, M L et A (Paris). G. 1888 $^{12}/_{4}$ m. *Maria Asplund*, f. 1861 $^{18}/_{3}$.
2. *Anton Magnus Herman*, f. 1857 $^{13}/_{8}$, envoyé extraordinaire o. ministre plénipotentiaire i disponibilitet, f. v. minister för utrikes ärendena, kammarherre, O II:s S Gbmt, O II:s Jmt, K m st k N O, K W O 2 kl, G V:s O l M, G Miq, Stk E V O, Stk Ned N O O, Stk Belg Leop O, R R S:t A O 1 kl, Stk D D O, Stk Bulg S:t Alex O, Stk Peruv Sol O, Turk O O 1 kl, Egypt Nil O 1 kl, R Pr RÖ O 2 kl o Kr O 2 kl, K P C O, K Sp C III:s O 2 kl, K Fr H L, Off I S:t M o L O, Turk M O 2 kl, Siam O IIv E 4 kl, R P da Conc O, Off Fr d'Acad. Eng M M. Eg., genom sitt gifte, Villambis i Frankrike o. hus i Bordeaux (Stockholm). G. 1893 $^{12}/_{12}$ m. *Louise Charlotte Suzanne Baour*, f. 1869 $^{11}/_{8}$, G M sjv, Dame Com Eng B E O, Eng M M.

Son:

Oscar Fredrik Ulrik Louis, f. 1895 $^{23}/_{1}$ (Stockholm).

3. *Caroline Louise Ulrika*, f. 1852. Se adl. ätten *König*.
4. *Fredrika Aurora Amalia Ulrika (Dika)*, f. 1859. Se adl. ätten *Lagercrantz*.

Friherrl. ätten **Wrangel von Brehmer,** N:o 268.

Af huset Sag och Waschel; naturaliserad 1731; friherrlig 1765; introducerad 1776.

WOLMER (son af ryttmästaren frih. Tönnes Wilhelm Wrangel von Brehmer), f. 1873 $^{20}/_{5}$, ryttmästare i Skånska husarreg:tets reserv, RSAO 2 kl. Inneh. Hyby fideikommiss samt eg. Areslöf i Skåne (Sofieberg; Färlöf). G. 1901 $^{27}/_{11}$ m. grefvinnan *Anna Christina Hamilton*, f. 1878 $^{26}/_{10}$.

Dotter:

Margareta, f. 1902 $^{28}/_{11}$.

Hufvudmannens moder:

Olga Lang, f. 1850 $^{1}/_{8}$. G. 1870, enka 1903. Eg. o. beb. Silfåkra i Skåne.

Hufvudmannens syskon:

1. Carl Gustaf, godsegare, † 1920. G. 1904 m. friherrinnan *Elsa Sophia Bonde*, f. 1879 $^{3}/_{12}$ (Silfåkra).
2. *Helmuth Fredrik*, f. 1874 $^{28}/_{7}$, jur. fil. kand. (New-York, USA).
3. *Tönnes Herman*, f. 1879 $^{16}/_{12}$, ryttmästare i Kronprinsens husarreg:tes reserv, RSO. Eg. o. beb. Häckeberga i Skåne (Genarp). G. 1904 $^{2}/_{6}$ m. friherrinnan *Ulla Jacquette Louise Bennet*, f. 1879 $^{30}/_{6}$.

Döttrar:

Ulla Dorothea, f. 1905 $^{14}/_{3}$.
Olga Louise Barbara, f. 1907 $^{3}/_{2}$.
Elsa Marianne Cecilia, f. 1913 $^{29}/_{9}$.
Ulla, f. 1919 $^{26}/_{4}$.

4. *Hans Jurgen*, f. 1881 $^{20}/_{10}$, artist (målare) (Stockholm). G. 1905—1917 (m. Anna Faehte).

Barn:

Johan, f. 1906 $^{7}/_{7}$.
Lena, f. 1908 $^{19}/_{10}$.
Isabella, f. 1911 $^{18}/_{1}$.

5. *Olga*, f. 1878. Se friherrl. ätten *von Blixen-Finecke*.

Hufvudmannens farbroder:

Johan Wolmer, öfverstekammarjunkare, † 1907. G. 1877 m. grefvinnan *Henriette Eleonore Ingeborg Ehrensvärd*, f. 1853 $^{22}/_{8}$, O Il:s Jmt (Lund).

Döttrar:

Augusta Elisabeth, f. 1879. Se friherrl. ätten *von Essen*.
Ingeborg Margreta Barbara, f. 1888. Se adl. ätten *Cederschiöld*.

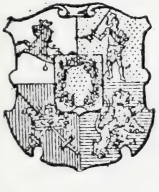

Friherrl. ätten
Wrede af Elimä, N:o 44.

Urgammal tysk adlig ätt; ursprungligen från Italien; svensk friherrlig 1653; introducerad 1654; äldre grenen grefflig 1809, enl. 37 § regeringsformen, men ej i denna värdighet introducerad: immatrikulerad på riddarhuset i Finland, där ätten talrikt fortlefver.

Fabian Casimir, general

Fabian, grefve, en af rikets herrar. — *Carl Henrik*, generaladjutant
hufvudmannens farfaders fader

Yngre grenen

FABIAN CASPER FREDRIK (son af kamreraren frih. Fabian Gustaf Wrede af Elimä o. friherrinnan Thomasine Constance Gyllenkrok), f. 1874 $^{26}/_{12}$, grefve vid sin faders halfkusins död 1901, ryttmästare på reservstat vid Lifgardet till häst, verkst. direktör i jernvägsaktb. Stockholm-Saltsjön, G V:s O1 M, R S O, R W O, R Joh O, R D D O, R Pr R Ö O 4 kl, R I S:t M L O, Off Annam D O, Off Siam Kr O, Skytte M. Eg. villan Islingeberg på Lidingön (Stockholm). G. 1899 $^{7}/_{6}$ m. *Gerda Axelina Burén*, f. 1876 $^{19}/_{6}$.

Barn:

Fabian Jakob Casimir, f. 1901 $^{26}/_{8}$.

Carl Henrik August, f. 1912 $^{19}/_{2}$.
Ebba Aurore, f. 1900. Se här nedan.
Gerda Thomasine. f. 1902 $^{26}/_{12}$.
Ellen Elsa Charlotta, f. 1907 $^{6}/_{8}$.

Hufvudmannens syskon:

1. *Axel Carl*, f. 1878 $^{4}/_{7}$. Ep. o. beb. Kastberga i Skåne. G. 1908 $^{30}/_{5}$ m. *Ebba Amalia Mörner*, f. 1883 $^{1}/_{8}$.

Barn:

Carl Fabian Axelsson, f. 1914 $^{30}/_{1}$.
Elsa Agneta Thomasine, f. 1909 $^{23}/_{3}$.
Hedvig Ebba Marianne, f. 1910 $^{20}/_{11}$.

2. *Eva Agatha*, f. 1876. Se friherrl. ätten *Barnekow*.
3. *Elsa Thomasine*, f. 1881. Se friherrl. ätten *von Otter*.

Hufvudmannens farbröder
(söner af godsegaren frih. Casper Wrede af Elimä, med Hedvig Carolina Améen):

1. Carl Henrik, civilingeniör, † 1899. G. 1886 m. friherrinnan *Agnes Helène Ottilia Wrede af Elimä*, f. 1863 $^{16}/_{1}$. Eg. Sörby o. Ellegården, båda i Blekinge (Östregård, Vexiö).

Barn:

1) *Fabian Ernst Henrik*, f. 1889 $^{18}/_{3}$, kapten vid Kungl. flottan, adjutant hos inspektören för undervattensbåtvapnet. Eg., tillsammans med syskonen, Bredåkra i Blekinge (Stockholm). G. 1917 $^{26}/_{3}$ m. friherrinnan *Brita Anna Wrede af Elimä* från Finland, f. 1894 $^{12}/_{8}$.

Dotter:

Ebba Gertrud Helena, f. 1918 $^{7}/_{6}$.

2) *Casper August Casimir*, f. 1891 $^{21}/_{10}$, jur. kand., amanuens i kommunikationsdepartementet (Stockholm).
3) *Carl Henrik*, f 1897 $^{16}/_{5}$, löjtnant vid Lifgardet till häst (Stockholm). G 1920 $^{20}/_{8}$ m. friherrinnan *Ebba Aurore Wrede af Elimä*, f. 1900 $^{16}/_{8}$.

Son:

Fabian August Casimir Henrikson, f. 1921 $^{26}/_{5}$.

4) *Hedvig Elisabeth Helena*, f. 1886 $^{29}/_{10}$. G. 1909 $^{29}/_{6}$ m. *George Christoffer Nyblad*, f. 1880 $^{6}/_{9}$, kapten vid Karlsborgs artillerikår (Karlsborg).

5) *Sofie Elisabeth Agathe*, f. 1893 ^{29} $_{10}$. G. 1918 $^{1}/_{6}$ m. *Carl-Axel Ragnar Meijer*, f. 1890 ^{2} $_{12}$, löjtnant vid Kronobergs reg:te (Vexiö).

6) *Elsa Anna Fredrika*, f 1895 $^{25}/_{7}$.

2. Otto, vice häradshöfding, † 1891. G. 1884 m. *Hedvig Carolina Katarina Grenander*, f. 1858. Omg. se adl. ätten *Wernstedt*.

Döttrar:

Agathe, f. 1885. Se friherrl. ätten *Lagerfelt*.

Hedvig Selma Gertrud, f. 1887 $^{14}/_{7}$, stiftsjungfru, Ö R K Ht 2 kl m krigsdek, Pr R K M 3 kl (Lidingövillastad).

3. Gustaf Ernst, civilingeniör, † 1912. G. 1891 m. *Laura Brita Fornell*, f. 1870 $^{18}/_{9}$. Eg. Djupadal o. Herrstorp, båda i Blekinge (Djupadal).

Barn:

1) *Karl Casper Gösta Louis*, f. 1893 $^{19}/_{5}$, f. d. underlöjtnant i Lifgardets till häst reserv (Djupadal) G. 1920 $^{19}/_{5}$ m. *Eva Stanislas Ingeborg von Platen*, f. 1895 $^{16}/_{12}$.

Son:

Casper Gösta Louis, f. 1921 $^{2}/_{3}$.

2) *Lars Otto Edvard Gösta*, f. 1899 $^{5}/_{12}$, student vid universitetet i Lund

3) *Hedda Brita Charlotta Maud*, f. 1895 ^{2} $_{12}$. G. 1917 $^{21}/_{8}$ m. *Carl Ivar Petri*, f. 1891 $^{4}/_{11}$, stabsadjutant o. kapten vid generalstaben, löjtnant i Kronobergs reg:te (Stockholm).

Hufvudmannens faders farbroder:

Fabian Jakob, grefve, generallöjtnant, † 1893. G. m. friherrinnan Aurore Elisabeth De Geer af Finspång, † 1904.

Dotter:

Agathe Henriette, f. 1847. Se adl. ätten *von Koch*.

Yngre gren af ätten:

Carl Henrik, generaladjutant, † 1858.

Söner:

1. Carl Edvard, kammarherre, kapten, † 1901. G. m. Agnes Catharina Charlotta Grewesmühl, † 1914.

Dotter:

Agnes Hilda Fredrika, f. 1861 $^{31}/_{8}$ (Kampen, Vexiö).

2. Ernst Wilhelm, löjtnant, † 1897. G. m. Charlotta Elisabeth Ihre. † 1893.

Barn:

1) *Ernst Johan Lars Henrik*, f. 1861 $^{14}/_{5}$, hofrättsråd i Göta hofrätt, vice ordf. i styrelsen för Katrinefors aktb., ledamot i styrelsen för aktb. Nordiska handelsbankens afdelningskontor i Jönköping, K N O 2 kl. Eg. villa Solhem å Visingsö (Jönköping). G. 1895 $^{6}/_{4}$ m. *Ingrid Hay*, f. 1869 $^{24}/_{9}$.

Barn:

Rabbe Henrik Ernst Fabian-Casimir, f. 1900 $^{22}/_{1}$, student vid universitetet i Lund.

Anna Sofia Clara Helena Elisabeth, f. 1896. Se friherrl. ätten *Leijonhufvud*.

Anna, f. 1906 $^{11}/_{11}$.

Clara Ingrid Louise, f. 1911 $^{24}/_{1}$.

2) *Louise Fredrika Charlotta*, f. 1857. Se adl. ätten *Påhlman*.

3) *Agnes Heléne Ottilia*, f. 1863. Se här ofvan.

4) *Hedvig Sofie Elisabeth*, f. 1865 $^{28}/_{10}$ } (Östregård).

5) *Clara Elsa Wilhelmina*, f. 1870 $^{9}/_{4}$ }

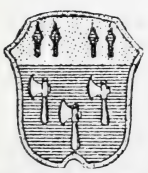

Adl. ätten **von Wright**, N:o 2077.

Skotsk adlig ätt vid namn Wright; adlad i Sverige 1772; introducerad 1776; utgången i Sverige på mansSidan 1917, men fortlefver i Finland, på hvars riddarhus den är immatrikulerad.

Hjalmar Fredrik Henrik, kammarherre, † 1917. G. 1:o 1860 m. grefvinnan Johanna Maria Kalling, † 1862.

Dotter i 1:a giftet:

Marianne Johanna, f. 1862 $^{4}/_{11}$. G. 1887 $^{30}/_{4}$ m.

Theodor Vincent Dieden, f. 1845 $^{8}/_{2}$, vice häradshöfding, R W O. Eg. o. beb. Karlslund i Nerike (Örebro).

Adl. ätten **Wulfcrona**, N:o 1629.

Hette förut Wulff; adl. 1719; introducerad 1720; en 1912 på manssidan utgången gren finnes i Pommern; yngre grenen skriftver sig Wullfcrona.

AXEL JOHAN (son af ingeniören Arvid Daniel Wulfcrona), f. 1878 $^{4}/_{2}$, sjökapten, befälhafvare på ångf. »Freja» (Stockholm).

Hufvudmannens moder:

Hilda Sofia Åkerblad, f. 1851 $^{17}/_{10}$. G. 1873, enka 1910 (Stockholm).

Hufvudmannens syskon:

Erik Alfred Daniel, f. 1887 $^{14}/_{9}$, köpman (Stockholm).

Åke Theodor Poltzo, f. 1894 $^{2}/_{4}$, ingeniör (Ödeborg).

Agneta Matilda (Agnes), f. 1874 $^{23}/_{8}$, kassör (Stockholm).

Ebba Sofia, f. 1876 $^{4}/_{5}$, folkskolelärarinna (Stockholm).

Elin Margareta (Greta), f. 1881 $^{20}/_{3}$. G. 1908 $^{26}/_{10}$ m. *Nils Robert Sundstedt*, f. 1879 $^{10}/_{12}$, direktör i nya försäkringsaktb. Hansa (Saltsjö-Storängen).

Gerda Maria, f. 1882 $^{19}/_{12}$ (Stockholm).

Ingrid Laura Katarina, f. 1885 $^{2}/_{2}$, handarbetslärarinna (Stockholm).

Hufvudmannens farbroder (son af tullinspektoren Axel Johan Wulfcrona o. Laura Mathilda Blom):

Ivar Erik, f. 1850 $^{21}/_{5}$, sjökapten, f. d. föreståndare för Visby stads elektricitetsverk. G. 1886 m. Marie-Louise Henriette Christofine Zoll, † 1914.

Barn:

Ivar Axel Samuel, f. 1901 $^{28}/_{12}$.

Edla Maria Elisabeth, f. 1888 $^{16}/_{1}$. G. 1909 $^{4}/_{12}$ m.

Johan Hjalmar Anér, f. 1870 $^{7}/_{7}$, major i armén, kapten i Gotlands infanteriregtes reserv, medredaktör i Teknisk Tidskrift, R S O (Stockholm).

Kommendörsätten
Vult von Steijern, N:o 1889.

Samma släkt som adliga ätten Lilliesvärd; hette förut Vult; adlad 1743; introducerad 1746; uppflyttad i forna riddareklassen 1778.

Gustaf, assessor

Julius Fredrik, godsägare — *Henrik Sebastian*, friherre, major

Johan Julius, hofrättsråd — *Johan Carl Julius*, frih.kammarh., hufvudmannens farfaders fader

Äldre-grenen

NILS CARL AXEL, f. 1906 $^{14}/_{1}$.

Hufvudmannens föräldrar o. farmoder:

Se friherrl. ätten *Vult von Steijern*.

Hufvudmannens syskon:

Gösta Henrik Sebastian, f. 1907 $^{15}/_{10}$.

Casten Mathias Lilliesvärd, f. 1910 $^{9}/_{6}$.

Erik Wilhelm Reinhold, f. 1911 $^{2}/_{12}$.

Ulla Elsa Maria, f. 1917 $^{19}/_{6}$.

Hufvudmannens fastrar:

Anna Sofia, f. 1872 $^{7}/_{2}$. G. 1891 $^{12}/_{5}$ m. *Axel Walldin*, f. 1849 $^{10}/_{11}$, kyrkoherde i Ramundeboda pastorat af Strengnäs stift (Ramundeboda, Laxå).

Ellen Sofia, f. 1874 $^{16}/_{7}$. G. 1895 $^{1}/_{6}$ m. *Alfred Hardy Andrew Hollingworth*, f. 1867 $^{21}/_{7}$, expeditionsföreståndare vid statens jernvägar (Norrköping).

Kjerstin Sofia, f. 1882 $^{10}/_{2}$. G. 1906 $^{3}/_{7}$ m. *Carl Gustaf Leopold (Gösta) Broomé*, f. 1881 $^{21}/_{3}$, civilingeniör (Stockholm).

Hufvudmannens farfaders farbröder:

1. Henrik Wilhelm, premierlöjtnant, † 1871. G. m. Emma Charlotta Tisell, † 1902.

Barn:

1) Nils Henrik, president, † 1899. G. 1880 m. *Hedvig Louise Charlotte Reuterskiöld*, f. 1854 $^{13}/_{6}$ (Stockholm).

Söner:

(1) Nils Adam Henrik, sekreterare, † 1916. G. 1908 m. grefvinnan *Maud Viktoria Wachtmeister af Johannishus*, f. 1885 $^{13}/_{12}$, Turk Ch O 2 kl. Eg. del i Böketofta i Skåne (Stockholm).

Dotter:

Louise Gertrud Irene, f. 1915 $^{9}/_{10}$.

(2) *Nils Einar Lennart*, f. 1887 $^{27}/_{4}$, jur. kand., assessor o. fiskal i Svea hofrätt, ledamot af processkommissionen (Stockholm).

2) *Baltzar*, f. 1841 $^{13}/_{3}$, f. d. direktör vid Falu kopparverk, R W O (Falun). G. 1869 m. Märta de Laval, † 1919.

Son:

Nils Patrik Wilhelm, f. 1870 $^{19}/_{8}$, major vid Vendes artilleriregte, R S O (Kristianstad). G. 1899 m. Elin Eva Maria Hammar, † 1922.

Barn:

Nils Johan Baltzar, f. 1900 $^{2}/_{7}$, jur. stud. vid universitetet i Lund.

Elsa Elin Märta, f. 1903 $^{9}/_{1}$.

3) Johan Birger, disponent, † 1911. G. 1880 m. *Ulla Cecilia Tranchell*, f. 1852 $^{4}/_{12}$ (Landskrona).

4) *Emma Christina Charlotte*, f. 1843 $^{29}/_{3}$. Enka 1909 efter Nils August Edling, fördelningsläkare (Stockholm).

5) *Rosa Fredrika*, f. 1851. Se adl. ätten *von Krusenstjerna*.

2. Gustaf Sebastian, ryttmästare, † 1860. G. m. Mathilda Fredrika Lång, † 1906.

Barn:

1) *Robert Carl Axel Malcolm*, f. 1849 $^{16}/_{8}$, f. d. sjökapten (Malmö). G. 1875 m. Tulla Berta Jönson, † 1908.

Barn:

(1) Robert Carl Axel Gustaf Sebastian, sjökapten, † 1913. G. m. Mia Malvina Johnsson, † 1919.

Döttrar:

Ulla Cecilia Maud, f. 1912 $^{7}/_{1}$ } (Köpen-
Ingegerd Ulla Maria, f. 1913 $^{27}/_{6}$ } hamn).

(2) *Dagmar Ellen Matilda*, f. 1875 $^{15}/_{10}$ (Malmö).

(3) *Helga Evelina*, f 1878 $^{10}/_{1}$. G 1904 $^{18}/_{4}$ m. *Gunnar Osborne Lange*, f. 1877 $^{5}/_{7}$, löjtnant i flottans reserv, verkst. direktör i aktb. Simon Edström, S M b g (Malmö).

2) *Helga Matilda*, f. 1851. Se friherrl. ätten *von Otter*.

3) *Alma Maria*, f. 1855 $^{25}/_{8}$ (Marielund, Nettraby).

Äldre gren af ätten:

Johan Julius, hofrättsråd, † 1889. G. m. Karin Magdalena Afzelius, † 1906.

Barn:

1. Julius Fredrik Wilhelm, direktör, † 1919. G. 1883 m. *Gerda Helena Söderberg*, f 1862 $^{28}/_{12}$. Eg. o. beb. Villa Steijern (Saltsjöbaden).

Dotter:

Irene (*Ulla*), f. 1887 $^{22}/_{7}$. G. 1908 $^{19}/_{9}$ m. *Nils Robert Egnér*, f. 1869 $^{8}/_{5}$, civilingeniör (Saltsjö-Dufnäs).

2. *Julia Ulrika Maria*, f. 1849 $^{2}/_{7}$. Enka 1917 efter Johan Robert Bruno, stationsinspektor (Nässjö).

Friherrl. ätten **Vult von Steijern**, N:o 384.

Friherrlig 1832, enl. 37 § regeringsformen; introducerad 1833.

C A R L - E R I K (son af stationsinspektoren frih. Carl Henrik Sebastian Vult von Steijern), f. 1879 $^{14}/_{4}$, friherre vid faderns död 1915, kontorist vid Jönköpings o. Vulcans tändsticksaktb. (Jönköping). G. 1905 $^{15}/_{5}$ m. friherrinnan *Elsa Mathilda Lovisa von Otter*, f. 1879 $^{25}/_{8}$.

Barn:
Se kommendörsätten *Vult von Steijern.*
Hufvudmannens moder:
Friherrinnan *Sofie Ulrika Sparre*, f. 1844 $^{8}/_{5}$. G. 1868, enka 1915 (Stockholm).

Adl. ätten af Wåhlberg, N:o 2259.

Svensk ätt från Uppland; hette förut Wåhlberg; adlad 1818, enl. 37 § regeringsformen; introducerad 1819.

DENIS EMANUEL (son af bruksdisponenten August Walter af Wåhlberg o. Julia Charlotta Örtengren), f. 1877 $^{4}/_{7}$, adelsman vid faderns död 1888, öfverdirektör o. souschef i domänstyrelsen, RNO, RWO (Stockholm). G. 1902 $^{31}/_{3}$ m. *Elin Lindstedt*, f. 1879 $^{28}/_{6}$.

Söner:
Erik Denisson, f. 1903 $^{20}/_{1}$.
Olof Denisson, f. 1907 $^{31}/_{1}$.

Adl. ätten Wästfelt, N:o 1035.

Från Stockholm; hette förut Westeman; adlad 1681; introducerad 1686; äldsta grenen bosatt i Nordamerika; namnet skrifves af ättemedlemmarna äfven Westfelt och Westfeldt (det sistnämnda står i adelsbrefvet).

CARL RICHARD CARLSSON (son af kammarjunkaren Carl Magnus Wästfelt o. Johanna Clementina Carlén), f. 1844 $^{17}/_{5}$, kammarherre, ledamot af skogsvårdsstyrelsen i Elfsborgs län o. af styrelsen för Sveriges allm. hypoteksbank, ordf. i Elfsborgs läns södra hushållningssällskaps egnahemsnämnd o. premieringsnämnd för mindre jordbruk, ordf. i Elfsborgs m. fl. läns hypoteksförening, H. L. Elfsborgs läns hush.-

sällskap, K W O 2 kl, G M. Eg. Tollered i Vestergötland (Stockholm). G. 1:o 1880 m. Hedvig Anna Maria Sofia Steuch, † 1885; 2:o 1891 $^{31}/_{3}$ m. *Augusta Elisabeth Blidberg*, f. 1861 $^{6}/_{3}$.

Barn, i 1:a giftet:

Hedvig Clementina Anna Marie-Louise f. 1885 $^{24}/_{4}$. G. 1908 $^{21}/_{8}$ m. *Gösta Alexander Carlström*, f. 1880 $^{5}/_{11}$, godsegare. Eg. o. beb. Kölingsholm (Kölingared).

i 2:a giftet:

Carl-Erik Peter Carlsson, f. 1892 $^{20}/_{9}$, banktjensteman (Stockholm).

Hufvudmannens halfsyster
(dotter af kammarjunkaren Carl Magnus Wästfelt o. Christina Oxehufvud):

Christine Hildegard, f. 1836 $^{5}/_{6}$. G. 1879 $^{7}/_{5}$ m. *August Lundgren*, f. 1836 $^{18}/_{8}$, prost, kyrkoherde i Råda pastorat af Skara stift, L N O (Lidköping).

Hufvudmannens farbroder:

Johan Adolf, kapten, † 1881. G. m. Fredrika Marie Elisabeth Henriesson, † 1908.

Barn:

1) Carl Theodor, poliskommissarie, † 1887. G. 1:o m. Hedvig Charlotta Löfgren, † 1885; 2:o 1886 m. *Agnes Charlotta Johansson*, f. 1858 $^{23}/_{1}$ (Karlskrona).

Barn i 1:a giftet:

(1) *Sven Adolf Carlsson*, f. 1877 $^{10}/_{12}$, lokomotivförare vid Karlskrona-Vexiö jernväg (Karlskrona). G. 1903 $^{15}/_{4}$ m. *Ida Mathilda Johanson*, f. 1881 $^{4}/_{9}$.

Anders, lagman

Gustaf, öfverstelöjtnant		*Nils*, bergsråd	
Carl Adolf, kornett	*Erik Magnus*, hofjunkare	*Johan Fredrik*, löjtnant	*Adolf Fredrik*, öfverstelöjtnant
Carl Erik, konsul	*Carl*, stallmästare, hufvudmannens farfader	1:a yngre grenen	2:a yngre grenen
Äldre grenen			

Barn:

Karl Adolf, f. 1903 $^{30}/_{7}$.

Sten Erik, f. 1905 $^{3}/_{8}$.

Annie Greta Charlotta, f. 1907 $^{4}/_{8}$.

(2) *Johan Theodor Carlsson*, f. 1878 $^{17}/_{11}$, verkmästare (New-York, U S A).

2) *Berta Maria*, f. 1852 $^{18}/_{8}$. G. 1886 $^{10}/_{11}$ m. *Rudolf Ossian Tegelkamp Appelgren*, f. 1859 $^{19}/_{12}$, bokhållare vid Kockums mekaniska verkstad i Malmö.

3) *Olga Ottilia*, f. 1856 $^{5}/_{6}$. Enka 1909 efter Sven Adolf Bonander, handlande (New Britain, U S A).

Äldre gren af ätten:

Carl Erik, konsul, † 1866.

Söner:

1. Philip Walker, major, † 1885. G. m. Mathilda Margaretha Malmborg, † 1905.

Döttrar:

Augusta Emilia Matilda, f. 1864 $^{2}/_{12}$ } (Göteborg).
Ida Sofia Lovisa, f. 1867 $^{3}/_{7}$, lärarinna }

2. Charles Emil Magée, öfverstelöjtnant, † 1894. G. m. Charlotta Mathilda Sandströmer, † 1863.

Dotter:

Clara Adèle Louise Brigitta, f. 1861 $^{10}/_{7}$, Turk Ch O 2 kl m brilj. Enka 1919 efter Ernst Herman Daniel Wilhelm von Bornstedt, öfverste (Stockholm).

Yngre grenar af ätten:

Första grenen:

Johan Fredrik, löjtnant, † 1788.

Söner:

1. Nils Fredrik, löjtnant, † 1825.

Söner:

1) Gustaf Wilhelm, major, † 1861. G. m. friherrinnan Gustafva Emerentia von Knorring, † 1885.

Barn:

(1) Axel Ludvig Reinhold, inspektor, † 1919. G. m. Charlotta Fredrika Margareta Wendels, † 1895.

Son:

Johan Ludvig Wilhelm, f. 1883 $^{21}/_{6}$, fotograf

(Jokkmokk). G. 1911 $^{30}/_{11}$ m. *Gertrud Bergman*, f. 1883 $^{5}/_{2}$.

Söner:

Nils Ludvig Theodor, f. 1913 $^{24}/_{4}$.
Axel Edvin Reinhold, f. 1914 $^{20}/_{8}$.
Kurt Hugo Wilhelm, f. 1917 $^{20}/_{7}$.

(2) *Roderik Ludvig Ferdinand*, f. 1850 $^{22}/_{2}$, f. d. trävaruagent (Töreboda). G. 1889 $^{18}/_{7}$ m. *Elin Christina Grönlund*, f. 1863 $^{2}/_{7}$.

Dotter:

Stina Charlotta, f. 1894 $^{4}/_{1}$. G. 1918 $^{14}/_{4}$ m. *Johan Edward Algot Norrlander*, f. 1889 $^{19}/_{8}$, kamrersassistent vid Skaraborgs ensk. bank (Mariestad).

(3) *Emerentia Augusta Elisabeth Ottiliana (Emerence)*, f. 1836 $^{14}/_{4}$ (Stockholm).

(4) *Oktavie Wilhelmina Albertina*, f. 1847 $^{23}/_{5}$ (Gnesta).

(5) *Maria Sofia Gabriella (Maja)*, f. 1854 $^{22}/_{11}$. G. 2:o 1897 $^{16}/_{7}$ m. *August Kristian Anderson*, f. 1847 $^{8}/_{8}$. kassör (Stockholm).

2) Ludvig Henrik Benjamin, generalmajor, † 1889. G. m. Julie Sophie Fock, † 1877.

Barn:

(1) Nils Ludvig Wilhelm, öfverstelöjtnant, † 1911. G. 1875 m. grefvinnan *Gertrud Sofia Christina Taube*, n:o 112, f. 1855 $^{10}/_{7}$ (Alingsås).

Döttrar:

Signe, f. 1876. Se adl. ätten *Lilliehöök af Gälared och Kolbäck*.

Gertrud Theresia, f. 1882 $^{22}/_{7}$. G. 1905 $^{4}/_{5}$ m. *Peter Åberg*, f. 1867 $^{9}/_{5}$, med. lic., lasarettsläkare i Falkenberg.

Elna Nilsdotter, f. 1888 $^{4}/_{6}$. G. 1916 $^{4}/_{5}$ m. *Carl Gustaf Örn*, f. 1885 $^{17}/_{1}$, löjtnant vid Skaraborgs regte (Skövde).

(2) *Maria Lovisa Thorése*, f. 1848 $^{11}/_{6}$. Enka 1901 efter Gustaf Alfred Hertzman, kapten (Borås).

3) Ferdinand Detlof Baltzar, kapten, † 1888. G. 1847 m. Maria Sophie Ulrika Reenstierna, † 1910.

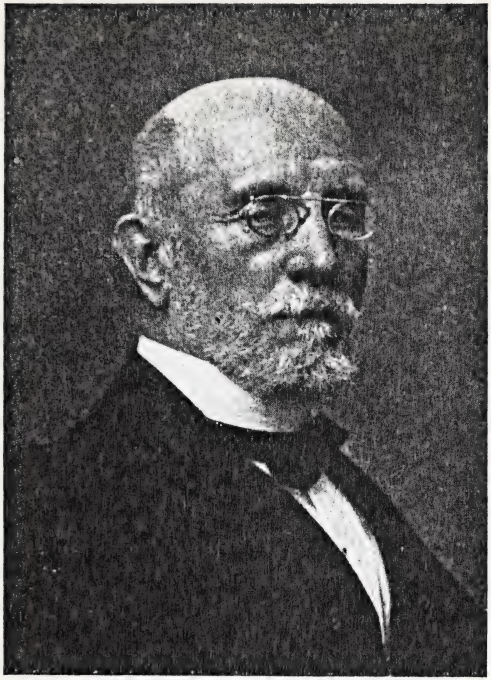

L. G. Westfeldt.

Son:

Carl-Gustaf Nils Ludvig, f. 1852 $^{31}/_{7}$, jur. utr. kand., f. d. hofrättsråd i Svea hofrätt, ledamot af riddarhusdirektionen o. af patronatsnämnden, K N O 1 kl (Stockholm). G. 1907 $^{22}/_{10}$ m. *Anna Lindahl*, i hennes 2:a gifte, f. 1872 $^{1}/_{2}$.

Son:

Nils Gustaf Kristian, f. 1910 $^{29}/_{1}$.

2. Johan Wilhelm, stallmästare, † 1829.

Son:

Carl Gustaf, ryttmästare, † 1879. G. m. Märta Gabriella Wijk, i hennes 2:a gifte, † 1882.

Barn:

1) *Gustaf Adolf Wilhelm Theodor Gustafsson*, f. 1839 $^{3}/_{8}$, f. d. öfverstelöjtnant vid Vestgöta reg:te, R S O (Borås). G. 1869 m. Katarina Maria Wästfelt, † 1919.

Barn:

(1) *Carl Ivar Gustaf*, f. 1873 $^{5}/_{7}$, f. d. bankkamrer, Ö R K Off Ht m krigsdek, inneh. försäkringsbyrå i Borås. Beb. eget hus derstädes. G. 1899 $^{24}/_{10}$ m. *Elsa Charlotta Håkansson*, f. 1879 $^{23}/_{4}$.

Barn:

Gustaf-Adolf Ivarsson, f. 1900 $^{6}/_{11}$, fil. stud. vid universitetet i Uppsala.

Ruth Elsa Hildegard Maria, f. 1907 $^{14}/_{1}$, stiftsjungfru.

Margaretha Elsa Märtha, f. 1908 $^{22}/_{7}$, stiftsjungfru.

(2) *Erik Wilhelm Theodor*, f. 1874 $^{15}/_{11}$, agronom (Örebro). G. 1920 $^{26}/_{3}$ m. *Signe Müllern*, i hennes 2:a gifte, f. 1874 $^{20}/_{8}$.

(3) *Carl Allan Napoleon*, f. 1881 $^{51}/_{5}$, disponent, inneh. affär i Stockholm. G. 1915–1917 (m. Alfhild Emilie Göthilda Setterwall).

Son:

Bo, f. 1916 $^{1}/_{10}$.

(4) *Märta Marie Louise (Lalla)*, f. 1878. Se här nedan.

2) *Mathilda Gabriella Christina*, f. 1835. Se adl. ätten *Soop*.

3. Carl Gustaf, ryttmästare, † 1847.

Son:

Carl Mauritz, kapten, † 1892. G. m. Sophie Helena Cornelia Sjöcrona, † 1911.

Döttrar:

Emma Margareta, f. 1855 $^{20}/_{9}$, f. d. lärarinna (Ulricehamn).

Anna Sofia Carolina, f. 1858 $^{1}/_{6}$ (Ulricehamn).

Laura Augusta Cornelia, f. 1867 $^{21}/_{7}$. Enka 1908 efter Carl Abraham Wallenqvist, borgmästare (Skara).

Ebba Helena Katarina, f. 1868 $^{25}/_{12}$, interurbantelefonist (Ulricehamn).

Gabriella Georgina Gustafva (Ellen), f. 1874 $^{16}/_{9}$, kassör i Ulricehamns stads o. Redvägs härads sparbank (Ulricehamn).

4. Otto Didrik, öfverauditör, † 1836.

Söner:

1) Carl Peter, kammarjunkare, † 1897. G. m. Aurora Charlotta Löthman, † 1895.

Barn:

(1) *Otto Gerhard Jakob*, f. 1865 $^{11}/_{5}$, köpman i New-York. G. 1900 $^{19}/_{4}$ m. *Florence Julia Collins*, f. 1871 $^{25}/_{1}$.

Son:

Otto Gerhard Jacob, f. 1902 $^{10}/_{8}$.

(2) *Ingeborg Aurora*, f. 1855 $^{17}/_{5}$, artist (genre- o. porträttmålarinna). Enka 1912 efter August Emil Eggertz, tidningsredaktör (Göteborg).

2) Fredrik Filip, öfverstelöjtnant, † 1895. G. m. Constantia Mathilda Ulrika Gussander, † 1912.

Barn:

(1) *Knut Gerhard*, f. 1860 $^{23}/_{8}$, agronom (Stockholm). G. 1898 m. Ellen Åberg, † 1921.

Söner:

Carl Hjalmar Knutsson, f. 1899 $^{10}/_{5}$, student.

Bo Gerhard Knutsson, f. 1901 $^{10}/_{9}$.

(2) *Axel Ulrik*, f. 1863 $^{31}/_{12}$, ingeniör o. uppfinnare (Stockholm). G. 1:o 1887—1905 m. Agnes

Louise Nathorst, † 1914); 2:o 1913 $^{16}/_{12}$ m. *Helga Josefina Frankenfeldt*, f. 1872 $^{2}/_{12}$.

Barn i 1:a giftet (kalla sig *Nathorst Westfelt*):

a) *Åke Oscar Axelsson*, f. 1892 $^{2}/_{6}$, med. lic., provinsialläkare i Ramsele distrikt G. 1914 $^{28}/_{3}$ m. *Elsa Margaretha Wall*, f. 1888 $^{8}/_{5}$.

Barn:

Lars Sölve, f. 1914 $^{15}/_{10}$.
Hans Åke Robert, f. 1919 $^{7}/_{11}$.
Brita Agnes Fredrika, f. 1916 $^{17}/_{5}$.
Karin, f. 1921 $^{2}/_{1}$.

b) *Elsa Marie Charlotte*, f. 1887 $^{23}/_{10}$. G. 1913 $^{10}/_{5}$ m. *Erik August Åstrand*, f. 1881 $^{3}/_{2}$, civilingenjör, sektionsingenjör vid statens jernvägar (Kiruna).

c) *Märta Agnes Ulrika*, f. 1890 $^{21}/_{2}$, sjuksköterska vid Röda korset (Eskilstuna).

(3) *Anna Ulrika*, f. 1856 $^{16}/_{11}$, lärarinna i konstindustri. Enka 1883 efter Carl Wilhelm Adolf Wall, löjtnant (Villa Våråsa, Stäket).

(4) *Sigrid Matilda*, f. 1859 $^{6}/_{7}$ (Villa Våråsa, Stäket).

5. Carl Jakob Adolf, major, † 1839.

Söner:

1) Fritz Adolf, förste lifmedikus, † 1881. G. m. Emilia Sophia Jacobsson, † 1878.

Son:

Carl Magnus Axel, kapten, † 1884. G. 1879 m. *Valborg Cecilia Zins*, f. 1848 $^{1}/_{6}$ (Stockholm).

Barn:

a) *Axel Oskar Adolf*, f. 1881 $^{8}/_{6}$, verkst. direktör i aktb. Separator, RWO (Stockholm). G. 1908 $^{22}/_{6}$ m. *Elna Lallerstedt*, f. 1885 $^{13}/_{5}$.

Barn:

Carl-Axel Richard, f. 1909 $^{7}/_{5}$.
Signe Marianne Cecilia, f. 1910 $^{20}/_{6}$, stiftsjungfru.
Elna Vera Cecilia, f. 1918 $^{28}/_{5}$, stiftsjungfru.

b) *Signe Sofia Cecilia*, f. 1879 $^{15}/_{12}$. G. 2:o 1921 $^{18}/_{10}$ m. *Gustaf Adolf Wicander*, i hans 2:a

gifte, f. 1863 $^{13}/_{5}$, godsegare. Eg. Lund i Södertörn o. hus i Stockholm (Lund, Ösmo).

2) Carl Alfred, major, † 1899. G. 1:o m. Märta Christina Elisabeth Emilia Ljungman, † 1855.

Dotter:

Nikoline Marie-Louise Christiana, f. 1850 $^{5}/_{6}$. G. 1875 $^{24}/_{8}$ m. *Carl Christian Adolf Silow*, f. 1846 $^{25}/_{5}$, major i armén, kapten i Elfsborgs reg:tes reserv, f. d. lärare vid Gymnastiska centralinstitutet, R S O, R W O, R D D O, R Port S B d'A O (Stockholm).

3) Axel Georg, landshöfding, † 1901. G. m. Fredrika Emilia Backman, † 1900.

Barn:

(1) Alfred August Melker, kapten, † 1900. G. 1885 m. *Maria Lovisa Larsson*, f. 1861 $^{23}/_{11}$ (Umeå).

Barn:

a) *Axel*, f. 1886 $^{22}/_{6}$, kapten vid Vesterbottens reg:te, gymnastikdirektör, f. d. kammarpage hos H. M. Konung Oscar II (Umeå). G. 1921 $^{6}/_{8}$ m. *Karin Esseen*, f. 1889 $^{6}/_{10}$.

b) *Eric*, f. 1889 $^{20}/_{7}$, kapten vid Intendenturkåren, reg:tsintendent vid Vesterbottens reg:te (Umeå). G. 1916 $^{7}/_{10}$ m. *Eva Aimée Henriette Bergenstråhle*, f. 1894 $^{11}/_{9}$.

Dotter:

Maj Eva, f. 1918 $^{13}/_{5}$.

c) *Maria Margareta (Greta)*, f. 1891 $^{27}/_{8}$. G. 1910 $^{2}/_{11}$ m. *Oskar Antonius Markstedt*, f. 1883 $^{8}/_{6}$, ryttmästare i Norrlands dragonreg:te (Umeå).

d) *Märta Magdalena Emilie Sofie*, f. 1897 $^{6}/_{8}$. G. 1921 $^{10}/_{10}$ m. *Erik Georg Gärdin*, f. 1891 $^{10}/_{10}$, löjtnant vid Vesterbottens reg:te, fältflygare (Linköping).

(2) *Betty Charlotta*, f. 1847 $^{17}/_{5}$. Enka 1922 efter Johan August Sandler, major (Östersund).

(3) *Fanny Lucie Armida*, f. 1851 $^{14}/_{5}$. Enka 1921 efter Alexander Emanuel Bill, kontraktsprost (Hernösand).

(4) *Hedda Wilhelmina Elvira*, f. 1860. Se adl. ätten *de Frese*.

6. Axel Ferdinand, kapten, † 1843.

Son:

Georg Gustaf Skoglar, kapten, † 1874. G. m. Adelaide Carolina Gustafva Du Rietz, † 1896.

Son:

Adolf, f. 1866 $^{29}/_{1}$, gymnastikdirektör i Danzig (Preussen). G. 1898 $^{1}/_{12}$ m. *Martha Hensel*, f. 1873.

Andra grenen:

Adolf Fredrik, öfverstelöjtnant, † 1808.

Söner:

1. Gustaf Adolf, löjtnant, † 1849. G. m. Johanna Christina Neuman, † 1876.

Barn:

1) Mårten Markus Adolf, kustsergeant, † 1857. G. m. Anna Svensson, † 1872.

Dotter:

Johanna Sofia Constantia (Hanna), f. 1849 $^{15}/_{8}$ (Borås).

2) *Sara Charlotta Gustafva* (*Lotten*), f. 1827 $^{17}/_{4}$ (Göteborg).

2. Johan Ulrik, öfverjägmästare, † 1864. G. 2:o m. friherrinnan Ulrika Christina Bennet, † 1883.

Döttrar:

Sara Margrethe Sophia, f. 1839 $^{19}/_{9}$. Enka 1874 efter Hilmer Alexis Schiller, brukspatron. Eg. o. beb. Kuröd i Bohuslän (Uddevalla).

Anna Charlotta Constantia, f. 1844 $^{12}/_{9}$. Enka 1910 efter Adolf Wilhelm Konrad Callmander, kontraktsprost (Örebro).

3. Bengt Henrik, kapten, † 1852. G. 1:o m. Jeannette Amalia Carlheim Gyllenskköld, † 1842.

Söner:

1) Adolf Henrik, tullöfveruppsyningsman, † 1890. G. m. Elise Ulrika Gullberg, † 1905.

Son:

Bengt Gustaf Wilhelm, handlande, † 1908. G. 1901 m. *Dahlia Georgina Ström*, f. 1857 $^{23}/_{3}$ (Göteborg).

2) Johan August Wilhelm, kustvakt, † 1899. G. m. Laurina Andersson, † 1914.

Barn:

Axel Georg Henrik (*Henry*), f. 1852 $^{6}/_{11}$, anställd vid fabrik i Woodwards Lane (Tauton, USA). G. 1886 m. *Lina Ryning*, f. 1854.

Gertrud Wilhelmina Laurentia, f. 1867 $^{30}/_{7}$ (Boråss).

3) Ulrik Victor Fritiof, baningeniör, † 1906. G. 1:o m. Anna Katarina Carlsson, † 1878; 2:o 1884 m. *Johanna* (*Hanna*) *Andersson*, f. 1859 $^{18}/_{12}$ (Uppsala).

Barn, i 1:a giftet:

(1) *Victor Magnus Henrik* (*Harry*), f. 1870 $^{24}/_{3}$, brobyggnadsingeniör i New-York.

(2) *Carl Johan Adolf*, f. 1873 $^{2}/_{4}$, civilingeniör, arbetschef vid statens jernvägsbyggnad, RWO (Umeå). G. 1905 $^{22}/_{7}$ m. *Märta Marie Louise* (*Lalla*) *Wästfelt*, f. 1878 $^{9}/_{1}$.

Barn:

Carl Anders Victor Theodor, f. 1906 $^{21}/_{8}$.

Anna Marie-Louise Christine, f. 1909 $^{26}/_{4}$.

Marie Louise Amelie Peggy, f. 1910 $^{9}/_{5}$.

Märta Margareta Mathilda, f. 1912 $^{14}/_{4}$.

Elsa Ester Hildegard, f. 1916 $^{21}/_{3}$.

Ingerid Maria Wilhelmina, f. 1917 $^{28}/_{2}$.

(3) *Eric Robert Fritiof*, f. 1877 $^{19}/_{3}$, stationsinspektor vid statens jernvägar (Lockarp). G. 1917 $^{4}/_{11}$ m. *Nanna Angelika Lindskoug*, i hennes 2:a gifte, f. 1893 $^{13}/_{8}$.

Söner:

Eric Anders Victor, f. 1918 $^{25}/_{9}$.

Carl Henrik Fritiof, f. 1922 $^{21}/_{1}$.

i 2:a giftet:

(4) *Fritz Gustaf August*, f. 1884 $^{16}/_{9}$, kontorsskrifvare vid Stockholms spårvägar (Stockholm). G 1909 $^{20}/_{12}$ m. *Anna Charlotta Eriksson*, f. 1861 $^{24}/_{7}$.

(5) *Ester Johanna Amalia*, f. 1885 $^{25}/_{9}$. G. 1907 $^{22}/_{12}$ m. *Karl Uno Åkerlind*, f. 1881 $^{1}/_{6}$, direktör (Brooklyn, USA).

(6) *Anna Henrietta Viktoria*, f. 1887 $^{25}/_{4}$
(7) *Ebba Hildegard Bernhardine*, f. 1889 $^{23}/_{12}$ } (Uppsala).
(8) *Amy Carolina Mathilda*, f. 1891 $^{8}/_{7}$, preparatris vid zoologiska institutionen.

Adl. ätten **Zacco**, N:o 2203.

Från Preussen; hette förut Zachau; adlad 1809, enl. 37 § regeringsformen; introducerad samma år.

HJALMAR ERLAND (son af kaptenen Hjalmar Yngve Zacco o. Maria Christina Constantia Bure), f. 1838 $^{5}/_{5}$, adelsman vid faderns död 1859, f. d. landtbrukare (Stockholm). G. 1867 $^{15}/_{11}$ m. *Emilia Theresia Lovisa Meyer*, f. 1847 $^{17}/_{5}$.

Barn:

1. *Hjalmar Fredrik*, f. 1869 $^{5}/_{3}$, postexpeditör (Stockholm). G. 1898 $^{22}/_{10}$ m. *Ebba Charlotta Hedberg*, f. 1873 $^{2}/_{9}$.

Barn:

Arne Hjalmar, f. 1903 $^{9}/_{9}$.
Sonja Theresia, f. 1899 $^{26}/_{6}$, biträde hos pensionsstyrelsen.

2. *Gustaf Wilhelm*, f. 1878 $^{12}/_{1}$, anställd i bokförläggarefirman Albert Bonnier (Stockholm). G. 1908 $^{27}/_{5}$ m. *Greta Helena Augusta Gellerstedt*, f. 1877 $^{4}/_{10}$.
3. *Ester Maria Theresia*, f. 1875 $^{7}/_{11}$. G. 1907 $^{6}/_{4}$ m. *Karl Emil Östring*, f. 1867 $^{2}/_{3}$, köpman (Stockholm).

Hufvudmannens bröder:

1. *August Wilhelm*, f. 1843 $^{4}/_{8}$, f. d. intendent vid postverkets persedelförråd, R W O (Stockholm).
2. *Knut Yngve*, f. 1846 $^{1}/_{6}$, civilingeniör, delegare i aktb. Stockholms patentbyrå (Stockholm). G. 1877 $^{31}/_{8}$ m. *Rosina Ulrika Böös*, f. 1857 $^{19}/_{10}$.

Barn:

1) *Carl-Yngve*, f. 1878 $^{13}/_{6}$, kapten i Väg- o. vattenbyggnadskåren, Gefle stads byggnadschef, R W O. G. 1905 $^{19}/_{4}$ m. *Maria Elisabeth Tholander*, f. 1879 $^{23}/_{5}$.

Barn:
Henrik Yngve, f. 1906 16/3.
Sven Åke, f. 1907 17/6.
Karl Falé Vilhelm, f. 1914 21/2.
Daniel, f. 1917 7/2.
Karl Henrik, f. 1921 2/7.
Marianne, f. 1909 4/2.
Eva Elisabeth, f. 1910 21/10.

2) *Sven Wilhelm*, f. 1879 15/7, fil. kand., revisor i civilstatens enke- o. pupillkassa (Stockholm). G. 1919 15/7 m. *Svea Tjernström*, f. 1889 14/12.

Son:
Sven Sture, f. 1922 21/6.

3) *Märta Cecilia Rosina*, f. 1881 13/5. G. 1907 19/10 m. *Einar Uno Pison Troili*, f. 1880 1/5, bergsingeniör, disponent vid Kohlsva jernverks aktb.

Adl. ätten **af Zellén**, N:o 2161.

Svensk ätt från Blekinge, hette förut Lychou; adlad 1799; introducerad 1800.

NILS CARL JOHAN (son af byråchefen Johan Olof af Zellén), f. 1875 28/6, e. jägmästare, exportchef i aktb. »Pley Wood» (Stockholm). G. 1:o 1904 (m. Ingrid Margareta Busch, i hennes 1:a gifte); 2:o 1916 25/11 m. *Ingeborg Amalia Helena Kjellberg*, f. 1879 9/5.

Döttrar, i 1:a giftet:
Ingrid Anna Maria (Maj), f. 1905 21/5 (Uddevalla).
i 2:a giftet:
Margot Ingeborg, f. 1917 20/10.
Anne-Marie Augusta, f. 1921 21/2.

Hufvudmannens moder:
Christina Augusta Nordgren, f. 1850 12/5. G. 1874, enka 1906 (Södertelje).

Hufvudmannens faders syskon:
1. Gustaf Wilhelm, postmästare, † 1885. G. m. Christina Eriksson, †.

Dotter:

Anna Christina (Kerstin), f. 1883 $^{21}/_{3}$, kassör i brandförsäkringsaktb. Victoria (Stockholm).

2. Henrik Theodor, stadsläkare, † 1921. G. 2:o 1907 m. *Agneta Maria Fredrika Lyckberg-Ahlberg*, i hennes 2:a gifte, f. 1875 $^{9}/_{9}$ (Stockholm).

3. *Charlotta Maria (Lotten)*, f. 1842 $^{23}/_{3}$ (Stockholm).

4. *Anna Carolina*, f. 1854 $^{20}/_{5}$ (Saltsjöbaden).

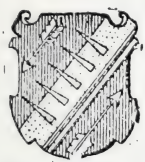

Adl. ätten **Zengerlein**, N:o 1577.

Från Lüneburg; hette äfven förut Zengerlein; adlad 1719; introducerad samma år; är antagligen utgången på manssidan.

Georg Wilhelm, komminister, † 1861. G. 1:o m. Helena Margaretha Hasselrot, † 1853.

Dotter:

Erika Katarina, f. 1851 $^{18}/_{5}$. G. 1881 $^{9}/_{8}$ m. *Erik Wilhelm Lindskog*, f. 1841 $^{14}/_{8}$, fil. jubeld:r, kyrkoherde i Reslöfs pastorat af Lunds stift, L N O (Reslöf, Marieholm).

Friherrl. ätten **Åkerhielm af Blombacka**, N:o 232.

Samma släkt som friherrliga ätten Åkerhielm af Margrethelund; friherrlig 1751; introducerad 1752.

Lars, general

Samuel, major — *Carl Wilhelm*, ryttmästare

Lars, öfverstelöjtnant — *Carl Axel*, öfverste — *Lars Abel*, öfverstelöjtnant

Lars Ulrik, öfverste, hufvudmans:s farfader — 1:a yngre grenen — *Carl Pehr Albrecht*, häradsskrifvare

2:a yngre grenen

KNUT GUSTAF SIGFRID (son af kaptenen frih.

Lars Gustaf Åkerhielm af Blombacka), f. 1873 1/10, afdelningschef vid aktb. B. Dieden & C:os afdelningskontor i Hamburg. G. 1901 m. Vera Ultima Hornberg, † 1920.

Hufvudmannens moder:

Anna Ulrika Eva Charlotta Ahlberg, f. 1849 26/8. G. 1869, enka 1900 (Stockholm).

Hufvudmannens syskon:

1. *Elis Gustaf Samuel*, f. 1888 26/2, registrator i Sveriges riksbank (Norrköping). G. 1915 25/9 m. *Gerda Lovisa Fredlund*, f. 1888 19/8.

Barn:

Carl Gustaf Magnus, f. 1916 21/7.
Fritz Magnus, f. 1918 12/9.
Eva Ebba Fredrique, f. 1917 16/8.

2. *Ebba Eva Charlotta*, f. 1870 6/6. G. 1897 8/1 m. *Georg Adolf Edvin Kronlund*, f. 1860 9/5, häradshöfding i Skånings, Vilske o. Valle härads domsaga, landsting-man i Skaraborgs län, R N O (Skara).

Hufvudmannens farbroder:

Ulrik Mathias, godsegare, † 1894. G. 2:o 1892 m. *Anna Mathilda Mellqvist*, f. 1868 14/2 (Skara).

Son:

Nils Knut Theodor, f. 1893 5/4, furir vid Lifregtets grenadierer (Örebro).

Hufvudmannens faders farbroder:

Claës Edvard, öfverste, † 1867.

Son:

Albert Lars Evert, president, † 1920. G. m. Hulda Charlotta Nyström, † 1909.

Barn:

1. *Carl Evert*, f. 1878 30/1, jur. utr. kand., legationsråd i diplomatibilitet, R N O, Pers S I. O 2 kl, J O U S 2 kl, R Pr Kr O 2 kl, R R S:t St O 2 kl, R Sp C III:s O, R P K O, R N S:t O O, Pr R K M 1, 2 o 3 kl, Eng M M Jub Krön M. G. 1914—1922 (m. Mary Dorothy Scarisbrick).

Son:

Claës Edward, f. 1918 27/2.

2. *Samuel Lars*, f. 1887 23/10, stabsadjutant o. kapten

vid generalstaben, kapten i Svea artillerireg:te, G V:s Ol M (Stockholm). G. 1913 $^{14}/_{5}$ m. *Frances Anna Margareta Reuterswärd*, f. 1891 $^{6}/_{11}$.

Dotter:

Margareta Elisabeth, f. 1915 $^{12}/_{2}$.

3. *Charlotte Marianne*, f. 1874 $^{29}/_{10}$. stiftsjungfru.
4. *Elisabeth*, f. 1876 $^{3}/_{6}$, stiftsjungfru.
5. *Ebba Margareta*, f. 1882 $^{21}/_{1}$. G. 2:o 1910 $^{6}/_{1}$ m. *Georg Berggraf Stousland* från Norge, f. 1871 $^{6}/_{8}$, overretsadvokat (Hvidehus, Gräfsnäs).

Hufvudmannens farfaders halfbröder:

1. Hans Samuel Knut, landshöfding, † 1879. G. m. Maria Ulrika Josephine Björkman, † 1908.

Barn:

1) *Knut Oskar Magnus*, f. 1854 $^{3}/_{3}$ (Högfors).
2) Ludvig, kommendörkapten, † 1919. G. 1897 m. *Elsa Alida Amalia Dahl*, f. 1872 $^{14}/_{10}$ (Stockholm).

Barn:

Kjell, f. 1898 $^{23}/_{8}$, elev vid Tekniska högskolan, underlöjtnant i Svea artillerireg:tes reserv (Stockholm).

Lars Samuel Knut, f. 1899 $^{28}/_{11}$, elev vid skogshögskolan (Stockholm).

Hans Gustaf, f. 1908 $^{4}/_{7}$.

Ebba Elisabeth, f. 1902 $^{29}/_{3}$.

Anna-Brita, f. 1905 $^{21}/_{6}$.

Elsa Märta Florentina, f. 1912 $^{8}/_{6}$.

3) *Aimée*, f. 1858 $^{11}/_{11}$ (Högfors).
4) *Ebba Augusta Eugenia*, f. 1862. Se grefl. ätten *Hamilton*.

2. Oscar August Blixt, kapten, † 1892. G. m. friherrinnan Christina Fredrika Åkerhielm af Margrethelund, † 1892.

Barn:

Carl August Fredrik, f. 1855 $^{15}/_{6}$, f. d. underlöjtnant vid Lifreg:tets dragoner (Stockholm).

Hedvig Katarina (Karin), f. 1847. Se adl. ätten *af Burén*.

Heléne Christina Elisabeth, f. 1858. Se adl. ätten *Bildt*.

Yngre grenar af ätten:

Första grenen:

Carl Axel, öfverste, † 1855. G. m. Charlotta Lamberg, † 1880.

Barn:

1. *Knut Axel Samuel Sebastian*, f. 1843 $^{9}/_{2}$, kabinettskammarherre (f. d. tjenstg. hos H. M. konung Oscar II), f. d. öfverste i armén, f. d. öfverstelöjtnant i Jönköpings reg:tes reserv, ledamot af styrelsen för Halmstad-Nässjö jernvägsaktb. o. Vestra centralbanans jernvägsaktb., O II S Gbmt, O II:s Jmt, K N O 1 kl, K S O 2 kl, R W O, K D D O 1 gr, K S Weim O IIv F 2 kl, K Bad O Z L 2 kl, Off Fr H L, R N S:t O O. Eg. o. beb. Villa Tomtebo (Halmstad). G. 1868 $^{6}/_{10}$ m. *Augusta Helena Charlotta Brändström*, f. 1848 $^{13}/_{8}$.

Barn:

1) Carl Henrik Edvard, major, † 1921. G. m. Elsa Gillblad, † 1919.

Dotter:

Ebba, f. 1911 $^{5}/_{7}$.

2) *Ebba Henrietta*, f. 1870. Se adl. ätten *Nordenfelt*.

3) *Sigrid Charlotta*, f. 1875 $^{13}/_{1}$, gymnastikdirektör, inneh. eget sjukgymnastikinstitut i Bremen.

2. *Ebba Martina*, f. 1831 $^{14}/_{11}$. Enka 1884 efter Anders Wahlstedt, grosshandlare (Göteborg).

3. *Ebba Julia*, f. 1836 $^{22}/_{7}$ (Stockholm).

Andra grenen:

Carl Pehr Albrecht, häradsskrifvare, † 1907. G. 1:o m. Augusta Ragnhild Lovisa Ekbom, † 1869.

Söner i 1:a giftet:

1. *Carl Ragnar Alfred*, f. 1864 $^{14}/_{10}$. Eg. del i Rossön o. Ornnäs, båda i Ångermanland samt eg. o. beb. Hvilan i Uppland (Bålsta). G. 1917 $^{16}/_{1}$ m. *Katarina Olina (Karin) Pålsson*, f. 1878 $^{3}/_{9}$.

Dotter:

Anna Ragnhild Amalia, f. 1917 $^{19}/_{9}$.

2. *Per Knut Andreas*, f. 1867 $^{10}/_{3}$, postmästare i Simrishamn.

Friherrl. ätten Åkerhielm af Margrethelund,

N:o 205.

Svensk ätt från Södermanland; adlad 1679; friherrlig 1731; introducerad samma år.

Samuel, riksråd

Abrik, kapten

Samuel Fredrik, ryttmästare

Gustaf Fredrik, statsråd, hufvudmannens faders farfader

Fredrik, öfverstelöjtnant

Erik Adolf, fänrik

1:a yngre grenen

Casten Philip, ryttmästare

2:a yngre grenen

Samuel, hofjunkare

Samuel Christian Fredrik Lars, generaladjutant

3:e yngre grenen

GUSTAF-SAMUEL VIKTOR NILS (son af kabinettskammarherren friherre Gustaf Fredrik Nils Åkerhielm af Margrethelund), f. 1894 $^{19}/_{2}$, löjtnant i Lifgardets till häst reserv. Eg., tillsammans med modern, o. beb. Margrethelund i Uppland (Åkersberga). G. 1920 $^{20}/_{4}$ m. danska baronessan *Else Vibeke Lovenskiold*, f. 1899 $^{11}/_{8}$.

Hufvudmannens moder:

Eva Victoria Ankarcrona, f. 1871 $^{10}/_{4}$. G. 1893, enka 1920 (Margrethelund, Åkersberga).

Hufvudmannens faster

(dotter af statsministern frih. Johan Gustaf Nils Samuel Åkerhielm af Margrethelund o. grefvinnan Ebba Aurore Ulrika Gyldenstolpe):

Ebba Aurora Charlotta, f. 1867. Se friherrl. ätten *Falkenberg af Trystorp*.

Yngre grenar af ätten:

Första grenen:

Erik Adolf, fänrik, † 1804.

Söner:

1. Fredrik Magnus, löjtnant, † 1850.

Söner:

1) Carl Erik Fabian Oskar, kungl. hofpredikant, † 1892. G. 1:o m. Svea Rosina Wretman, † 1853; 2:o m. Johanna Sophia Karlström, † 1902.

Barn, i 1:a giftet:

(1) Knut Ossian, skriftställare, † 1920. G. 4:o 1912 m. friherrinnan *Elisabeth Taube af Odenkat*, f. 1865 $^{10}/_{5}$ (Göteborg).

(2) *Rika Minna Rosina*, f. 1849 $^{13}/_{2}$. Enka 1906 efter Carl Oskar Lejdström, brukspatron (Strengnäs).

i 2:a giftet:

(3) *Dan Vincent*, f. 1863 $^{11}/_{6}$, medarbetare i Nya Dagligt Allehanda (Stockholm) G. 1906 $^{21}/_{4}$ m. *Anna Wilhelmina Elisabeth* (*Annie*) *Qaiding*, f. 1869 $^{18}/_{11}$, skriftställarinna.

Son:

Nils Helge Samuel, f. 1910 $^{28}/_{11}$.

(4) *Amy*, f. 1863 $^{11}/_{6}$. G. 1905 $^{20}/_{8}$ m. *Carl Adolf Leopold Fahlstedt*, f. 1863 $^{19}/_{11}$, fil. kand., f. d. professor, lärare vid Beskowska skolan, föreståndare för Svenska bokhandelsskolan, R Fr H L, Off Fr d'Acad (Stockholm).

2) Bror Christian Alexander Bonde, borgmästare, † 1898. G. m. Charlotta Lovisa Beata Styff, † 1916.

Barn:

(1) *Albert*, f. 1864 $^{17}/_{10}$, jernvägstjensteman (Chicago, U S A). G. 1:o 1896 m. Emily Friberg, † 1905; 2:o 1906 $^{23}/_{7}$ m. *Elisabeth Koch*, f. 1880 $^{14}/_{6}$.

Söner i 1:a giftet:

Albert Edvard, f. 1898 $^{23}/_{11}$.

Henry Irving, f. 1903 $^{20}/_{1}$.

(2) *Ellen*, f. 1862. Se friherrl. ätten *von Düben*, n:o 139.

(3) *Henriette Charlotta*, f. 1870 $^{2}/_{11}$. G. 1895 $^{15}/_{6}$ m. *Nils Gustaf Herman Welin*, f. 1861 $^{5}/_{12}$, med. lic., jernvägsläkare, praktiserande läkare i Malmö.

(4) *Hilda Maria Carolina*, f. 1875. Se adl. ätten *af Ekenstam*.

2. Erik Göran Philip, fältkommissarie, † 1855. G. m. Henrietta Sophia Juliana Lagercrantz, † 1834.

Son:

Göran Adolf Jakob, tullförvaltare, † 1892. G. 1:o m. Augusta Carolina Ulrika Stierneld, † 1883; 2:o 1888 m. *Selma Ingeborg Ahlberg*, f. 1850 $^{28}/_{8}$ (Skara).

Döttrar, i 1:a giftet:

Henriette Louise Augusta, f. 1857 $^{26}/_{4}$ } (Stock-
Anna Georgina Augusta, f. 1859 $^{11}/_{3}$ } holm).

i 2:a giftet:

Frida, f. 1888 $^{5}/_{11}$.

Andra grenen:

Casten Philip, ryttmästare, † 1845.

Söner:

1. Anders Carl Gustaf Leonard, bryggare, † 1857. G. 1:o m. Amalia Christina Sundborg, † 1879.

Son:

Johan Philip Viktor, kommissionslandtmätare, † 1895. G. 1:o m. Siri Siggina Charlotta Fridulf, † 1864; 3:o 1874 m. *Julia Ellen Bennich*, f. 1852 $^{12}/_{6}$ (Nynäshamn).

Barn, i 1:a giftet:

(1) Carl Gustaf Edvard, postexpeditör, † 1913. G. 1898 m. *Agnes Lovisa Warburg*, i hennes 2:a gifte, f. 1864 $^{16}/_{6}$ (Malmö).

Barn:

Uno Carl Victor Samuel, f. 1904 $^{8}/_{3}$, landtbrukselev (Söholt, Bursö, Lolland, Danmark).
Vera Siri, f. 1899 $^{1}/_{9}$.
Sonja Signe Sophia, f. 1900 $^{30}/_{11}$.
Hjördis Gabriella, f. 1902 $^{16}/_{8}$.
Gerd Agnes, f. 1905 $^{3}/_{3}$.

(2) *Fanny Amalia*, f. 1852 $^{7}/_{10}$. G. 1891 $^{8}/_{12}$ m. *Per Hjalmar Nilsson*, f. 1854 $^{2}/_{4}$, godsegare. Eg. o. beb. Kroxås i Småland (Gisselbäck).

(3) *Anna Theresia*, f. 1854 $^{19}/_{10}$ (Alingsås).

i 3:e giftet:

(4) *Nils Samuel*, f. 1888 $^{22}/_{12}$, löjtnant vid Elfsborgs reg:te, afdelningschef vid jubileumsutställningen i Göteborg 1923, Skytte R M (Borås). G. 1920 $^{8}/_{7}$ m. *Maria Christina (Maja) Nilsson*, f. 1896 $^{22}/_{2}$.

Son:

Hans Nils Samuel, f. 1921 $^{22}/_{4}$.

(5) *Gunhild Cecilia* (*Gunta*), f. 1875 $^{23}/_{10}$. Enka 1920 efter Karl Johan Nicolaus Björkman, godsegare (Linköping).

(6) *Ingeborg Maria* (*Maja*), f. 1886 $^{21}/_{8}$. G. 2:o 1921 $^{2}/_{5}$ m. *Carl Emanuel Fahlgren*, f. 1875 $^{8}/_{10}$, lifförsäkringsinspektör (Strengnäs).

2. Samuel Georg Arvid, kapten, † 1900. G. m. Anna Maria Sidvall, † 1892.

Barn:

1) *Samuel Hjalmar Viktor Knut*, f. 1844 $^{20}/_{12}$, f. d. major i armén, f. d. kapten vid Östgöta trängkår, R S O, R D D O, D F M, Dannebrogsmännens ht (Mullsjö). G. 1870 $^{24}/_{5}$ m. *Augusta Josefina Lindeström-Sneckenström* från Finland, f. 1846 $^{13}/_{7}$.

Barn:

(1) *Erik Hjalmar*, f. 1871 $^{16}/_{5}$, major på reservstat vid Smålands artillerireg:te, sekreterare o. öfverinspektör i lifförsäkringsbolaget Balder, skriftställare, R S O (Stockholm). G. 1898 $^{17}/_{10}$ m. *Hulda Rosa Hilma Adèle Tigerhielm*, f. 1876 $^{7}/_{4}$.

Barn:

Erik Gustaf Samuel Eriksson (Erik-Samuel), f. 1911 $^{4}/_{8}$.

Märta Ebba Öllegård Eriksdotter f. 1899 $^{22}/_{11}$, målarinna. G. 1920 $^{16}/_{6}$ m. *Erik Wilhelm Arbin*, f. 1892 $^{13}/_{9}$, pastoratsadjunkt i Engelbrekts församl. (Stockholm).

Rosa Aina Margaretha Eriksdotter, f. 1901 $^{24}/_{3}$.

Anna Elsa Augusta Eriksdotter, f. 1907 $^{27}/_{6}$.

(2) *Gunnar Väinö*, f. 1880 $^{27}/_{1}$, landtmätare, justerare i Göteborgs distrikt (Göteborg). G. 1:o 1907 (m. Emma Louise Ingier, i hennes 1:a gifte); 2:o 1918 $^{22}/_{1}$ m. *Ester Wilhelmina Thorberg*, f. 1890 $^{3}/_{11}$.

Barn, i 1:a giftet:
Gunvor Gunnarsdotter, f. 1915 $^{4}/_{5}$.
i 2:a giftet:
Samuel Hjalmar Gunnar Birger Gunnarsson, f. 1918 $^{29}/_{12}$.
Björn Bertil Samuel Gunnarsson, f. 1920 $^{20}/_{4}$.

(3) *Aina Augusta*, f. 1873 $^{3}/_{1}$. G. 1909 $^{29}/_{12}$ m. *Charles Samuel Allwood* från England, f_{d} 1874 $^{11}/_{4}$, fil. d:r (Mullsjö).

2) *Carl Oscar Birger Eugène*, f. 1847 $^{6}/_{6}$, f. d. kapten vid Gotlands infanterireg:te, RSO (Stockholm). G. 1874 $^{14}/_{2}$ m. *Christina Fredrika (Diken) Gisslén*, f. 1855 $^{14}/_{2}$.

Barn:
Carl Oscar, f. 1875 $^{14}/_{9}$, jur. utr. kand., kamrerare i arméförvaltningen (Stockholm). G. 1921 $^{20}/_{1}$ m. *Carolina Mathilda Lundström*, f. 1870 $^{28}/_{3}$.
Ernst Samuel, f. 1879 $^{16}/_{6}$, affärsman (London). G. 1911 $^{10}/_{4}$ m. *Mabel de Harven*, f. 1883 $^{10}/_{4}$.
Vera Fredrika, f. 1877 $^{8}/_{8}$. G. 1907 $^{14}/_{2}$ m. *Rudolf Friedrich Carl Kommer*, f. 1884 $^{2}/_{1}$, arkitekt (Freiburg, Tyskland).

3) *Gustaf Axel Ernst Leopold*, f. 1853 $^{16}/_{3}$. Eg. o. beb. Syreda i Småland (Flisby). G. 1:o 1877 m. Aurora Charlotta Wilhelmina Tisell; 2:o 1894 $^{20}/_{6}$ m. *Anna Mathilda Engdahl*, f. 1869 $^{2}/_{10}$.

Barn, i 1:a giftet:
(1) Gustaf Samuel, med. d:r, † 1921. G. 1912 m. *Elise Johanna Stenman*, f. 1887 $^{14}/_{6}$. Eg. o. beb. Mälsåker i Södermanland (Stallarholmen).

Barn:
Fredrik Gustaf August, f. 1916 $^{9}/_{1}$.
Göran Samuel, f. 1920 $^{7}/_{2}$.
Ingrid Elisabeth, f. 1913 $^{8}/_{10}$.

(2) *Christer*, f. 1883 $^{3}/_{11}$, kapten vid Kungl. flottan, RR S:t St O 3 kl (Stockholm). G. 1911 $^{29}/_{12}$ m. *Agnes Margaretha (Greta) von Oelreich*, f. 1891 $^{8}/_{10}$.

Barn:

Gösta Axel Charles-Emil, f. 1918 15/6.

Ulla Elisabeth Alice Wilhelmina, f. 1916 5/2.

(3) *Catharina Cecilia (Carin)*, f. 1880 28/1. G. 1921 18/6 m. *Tor Axel Ekman*, f. 1873 14/8, aktuarie i generaltullstyrelsen (Stockholm).

(4) *Elin Charlotta*, f. 1886 19/4. G. 2:o 1911 18/2 m. *Edoard Julius (Edo) Mielck*, f. 1879 29/8, arkitekt (Viborg, Finland).

i 2:a giftet:

(5) *Anna Maria Margareta (Greta)*, f. 1897 13/10, lärarinna vid Risbergska skolan i Örebro.

4) *Hulda Elvira Alma Cornelia*, f. 1856 3/7 (Målilla).

3 Philip Frithiof Wilhelm, tullförvaltare, † 1893. G. 1:o m. Catharina Svebilius, † 1847; 2:o m. Augusta Wilhelmina Pettersson, † 1906.

Barn, i 1:a giftet:

1) Fredrik Folke Styrbjörn, sjökapten, † 1895. G. m. Catharina Henrika Sellberg, † 1893.

Döttrar:

Olga Katarina, f. 1865 5/6. Enka 1918 efter Carl Axel Leonard Lindqvister, stationsinspektor (Häfverö-Sund).

Eva Cecilia, f. 1866 1/12. G. 1893 14/10 m. *Karl August Wilhelm Grell*, f. 1870 14/4, tandläkare (Karlskoga).

2) Vollrath Samuel Albert, kontorschef, † 1909. G. 1:o m. Augusta Wilhelmina Peterson, † 1883; 2:o 1892 m. *Hedvig Sofia (Hattie) Josephson*, f. 1865 15/5 (Chicago).

Barn, i 1:a giftet:

Samuel Albert Wilhelm, f. 1877 27/7, kontorist (Chicago).

Augusta Sigrid Ulrika, f. 1879 6/7. G. 1903 20/6 m. *Edvard Gutenkunst*, f. 1878 12/6, apotekare i Kiel, Wis., USA.

i 2:a giftet:

George Vollrath Herman, f. 1893 25/2 (Chicago). G. m. *Edna Keppler*.

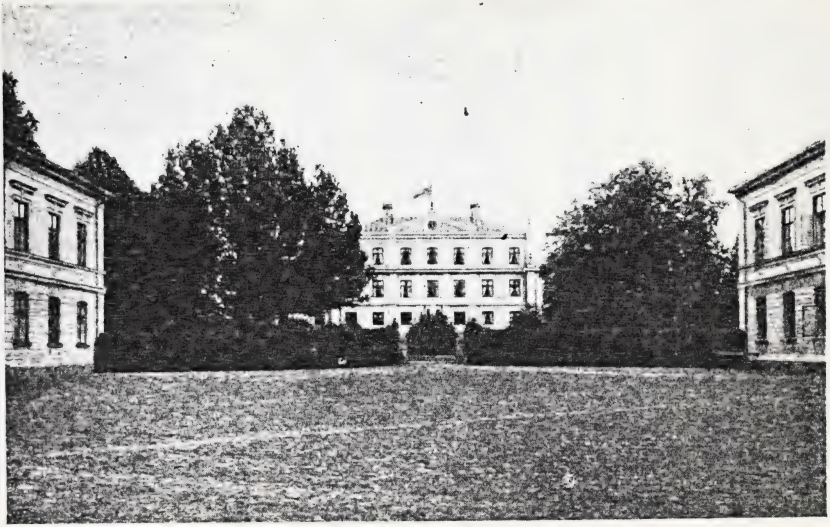

Dylta.

Gurli Hedvig Aléthe Mildred, f. 1895 $^{29}/_{1}$.
Eva Frances Ruth, f. 1907 $^{14}/_{2}$.

3) *Aléthe Clara Charlotta*, f. 1834 $^{17}/_{6}$ (Norrköping). i 2:a giftet:

4) *Carl August Wilhelm*, f. 1854 $^{10}/_{4}$, f. d. banktjensteman (Stockholm). G. 1879 $^{15}/_{12}$ m. *Sarah Ann (Sallie) Watson* från England, f. 1854 $^{17}/_{9}$.

Tredje grenen:

Samuel Fredrik Christian Lars, generaladjutant, † 1821.

Söner:

1. Johan Carl, landshöfding, † 1879. G. 3:o m. Aurora Charlotta Skjöldebrand, † 1907.

Barn:

Carl Gustaf, kammarherre, † 1903. G. 1881 m. friherrinnan *Ingeborg Wilhelmina Bonde*, f. 1853 $^{1}/_{1}$. Eg. o. beb. Ökna i Södermanland (Valla).

Emma Ebba Helena Hedvig Charlotta, f. 1849. Se friherrl. ätten *Tamm*.

2. Christian Wilhelm, hofmarskalk, † 1902. G. 2:o m. Hedvig Mariana Virgin, † 1888.

Barn:

1) *Gustaf Samuel Adolf Wilhelm*, f. 1867 $^{6}/_{4}$. Eg. o. beb. Dylta svafvelbruk i Nerike (Dylta bruk). G. 1892 $^{7}/_{12}$ m. *Anna Amalia Wattrang*, f. 1869 $^{15}/_{8}$.

Barn:

Gösta Samuel Wilhelm Axel, f. 1906 $^{18}/_{6}$.
Eva Anna Marianne, f. 1893. Se adl. ätten *Leijonmarck*.
Anna Ingeborg Elisabeth, f. 1898 $^{9}/_{9}$.
Marianne Amalia Josephine, f. 1902 $^{10}/_{2}$.
Aimée Anna Hélène, f. 1910 $^{2}/_{2}$.

2) *Hedda Maria Emerentia Elisabeth Adelaïde*, f. 1862 $^{18}/_{12}$. Enka 1897 efter Otto Jakob Ekman, vice häradshöfding (Stockholm).

3) *Eva Charlotta Marianne Julia*, f. 1864. Se adl. ätten *Bohnstedt*.

Adl. ätten Åkerstein, N:o 2193.

Hette äfven förut Åkerstein; adlad 1808; introducerad 1809.

NILS HARALD REINHOLD (son af majoren Carl Harald Åkerstein o. hans 1:a fru, Ida Sigrid Constantia Gylling), f. 1883 $^{27}/_{12}$, agronom, andre lärare vid Dalarnes folkhögskola, löjtnant i Skaraborgs reg:tes reserv (Bro, Borlänge). G. 1912 $^{4}/_{5}$ m. *Helfrid Ester Laurentia Mellin*, f. 1888 $^{6}/_{12}$.

Barn:

Carl-Harald, f. 1914 $^{7}/_{8}$.
Nils Harald, f. 1918 $^{28}/_{11}$.
Sigrid Ester-Brita, f. 1917 $^{1}/_{1}$.

Hufvudmannens faders 2:a fru:

Olga Ottosson, f. 1880 $^{17}/_{10}$. G. 1918, enka 1922 (Göteborg).

Hufvudmannens syster:

Elin Johanna Ingeborg, f. 1886 $^{21}/_{4}$. G. 1915 $^{11}/_{9}$ m. *Georg Frederik Ludvig Sarauw*, f. 1862 $^{12}/_{11}$, fil. lic., intendent vid Göteborgs museum, Off Fr I P (Göteborg).

Hufvudmannens halfsyster:

Olga Louise, f. 1918 $^{26}/_{10}$.

Friherrl. ätten Örnsköld, N:o 284.

Svensk ätt från Öland; hette förut Löth; adlad 1719 med namnet Löth-Örnsköld; friherrlig 1771; introducerad 1776.

NILS GUSTAF WILHELM EMIL (son af kaptenen frih. Axel Otto Fabian Örnsköld o. Margaretha Wilhelmina Wennerholm), f. 1839 $^{3}/_{1}$, egendomsegare (Portedo de Chascomus, Argentina, Sydamerika). G.

1:o 1864 m. Josefa Figueroa, † 1867; 2:o 1868 m. *Tomara Romero.*

Döttrar, i 1:a giftet:

Angela, f. 1864 $^{24}/_{12}$. G. 1881 m. *Firman Orbe*, godsegare (Argentina).

i 2:a giftet:

Catalina, f. 1874 $^{1}/_{4}$. G. 1892 m. *Victor Enar Linton*, f. 1870 $^{2}/_{10}$, grosshandlare (La Passancuso, Argentina, Sydamerika).

Hufvudmannens systrar:

Hilma Sofia Katarina Walleria, f. 1851 $^{15}/_{10}$. Enka 1897 efter Fredrik Bernhard Kullgren, kontorschef (Landvetter).

Hilda Alexandra Jenny Christina, f. 1854 $^{1}/_{8}$. Enka 1900 efter Carl Robert Friberg, handlande (Göteborg).

Stiftsjungfrurna.

upptagna i den ordning, hvari de äro i Stiftsmatrikeln inskrifna:

Ulfsparre af Broxvik, Julie.
Ulfsparre af Broxvik, Hedvig.
Ulfsparre af Broxvik, Sophie.
Mannerheim, Ebba.
Gyllencreutz, Marie-Louise.
Gripenberg, Augusta.
Gyllencreutz, Henriette.
Gripenberg, Maria.
Mannerstråle, Mina.
Rudebeck, Amalia.
Gyllenram, Lisen.
von Prinzencreutz, Anna.
Printzensköld, Emma.
Hård af Segerstad, Lotten.
Adlersparre, Sophie.
Charpentier, Nina.
Ehrencrona, Elisabeth.
Kalmberg, Ebba.
af Wirsklerfeldt, Eva.
Gyllencreutz, Gerda.
von Axelson, Sofie.
Gyllenhammar, Sofie.
de Frese, Marie-Louise.
Silfverhjelm, Syster.
Charpentier, Nanny.
Hedenstierna, Agda.
Bråkenhielm, Agnes.
Hedenstierna, Berta.
Queckfeldt, Augusta.
von Hartmansdorff, Elisabeth.
Dalman, Matilda.
Heijkenskjöld, Syster.
Brakel, Louise.
Flach, Jana.
Leijonhufvud, Ebba.
von Arbin, Charlotte.
von Arbin, Lisen.
Freidenfelt, Maria.
Rehbinder, Anna.
Bogeman, Louise.
Leijonhufvud, Sigrid.
Brakel, Ida.
af Sillén, Elisabeth.
von Hohenhausen, Ebba.
Scheffer, Sofie.
Silfversparre, Evy.
Frisenheim, Jeanrie.
Leijonhufvud, Eva.
Scheffer, Henrika.
Scheffer, Thurinna.
Stråle af Ekna, Ellen.

Creutz, Ebba.
af Sandeberg, Louise.
von Düben, Gunilla.
af Sandeberg, Maria.
Wijnbladh, Hanna.
Bogeman, Anna.
Silfversparre, Anna.
Sparre, Signild.
Scheffer, Stina.
Lidströmer, Sigrid.
von Düben, Dagmar.
Gyllenhammar, Signe.
Brakel, Gerda.
Frisenheim, Ester.
af Klintberg, Märta.
af Klintberg, Etty.
Lagercrantz, Ellen.
Hård af Segerstad, Helmi.
Brakel, Anna-Lisa.
von Bahr, Julia.
af Geijerstam, Louise.
Pereswetoff-Morath, Anna.
von Platen, Ellen.
Falkenberg af Trystorp, Lotten.
Liljenstolpe, Ellen.
Lewenhaupt, Caroline.
von Bahr, Louise.
Lewenhaupt, Augusta.
Hård af Segerstad, Sigrid.
Lilliesköld, Alfhild.
Leijonhufvud, Lotten.
Reenstierna, Sofie.
Cederschiöld, Stefana.
Gripenberg, Louise.*)
Åkerhielm af Blombacka, Marianne.
Olivecrona, Svea.
Hård af Segerstad, Kjerstin.
von Hofsten, Ebba.
Gripenberg, Julie.
Fitinghoff, Rosa.
Gripenberg, Lotten.
Lagerheim, Olly.
Pauli, Ebba.
Söderhielm, Sissi.
Staël von Holstein, Isa.
Stackelberg, Louise.
Staël von Holstein, Matilda.
von Essen, Anna.
Åkerhielm af Blombacka, Elisabeth.
Nordenfeldt, Maria.
Gedda, Anna.
Flach, Helga.
Nordenfeldt, Alfhild.
af Sandeberg, Stina.
Hermelin, Brita.
Stackelberg, Helga.
Hammarskjöld, Nina.
Gripenberg, Hedvig.
Hamilton, Hedvig.
Stiernstedt, Louise.
Hammarskjöld, Elsa.
Leijonhufvud, Hedda.
von Gedda, Signe.
af Klintberg, Eivor.
Ulfsparre af Broxvik, Sigrid.
Crafoord, Carolina.
Leijonhielm, Maria.
Ridderstolpe, Helena.
af Sandeberg, Hilma.
Aminoff, Siri.
Edelsvärd, Frida.
Klöfverskjöld, Ida.

*) Den sista af pensionärerna med högre pension.

Stiernstedt, Signe.
Stackelberg, Majsen.
von Essen, Maria.
Drake af Hagelsrum, Sia.
Lagerberg, Brita.
Olivecrona, Signe.
Schmiterlöw, Augusta.
Leijonhufvud, Elisabeth.
Stålhane, Anna.
Uggla, Anna.
von Stapelmohr, Anna.
Ridderbjelke, Eva.
Rudbeck, Anna.
Lovisin, Greta.
Silfverstolpe, Eva.
Malmerfelt, Anna.
Adelsköld, Elsa.
Drake af Hagelsrum, Ebba.
af Klercker, Margreta.
Thott, Amelie.
Blomstedt, Louise.
Aminoff, Maja.
Stackelberg, Karin.
Löwenhielm, Märta
Cederschiöld, Margreta.
von Scheven, Astrild.
Mannerfelt, Anne-Margrete.
Adelswärd, Lizinka.
Mörner af Morlanda, Malin.
Palander af Vega, Mary.
Klingspor, Matilde.
von Essen, Charlotte.
Ekenstéen, Vera.
Edelfelt, Greta.
Leijonhielm, Augusta.
Beijerhjelm, Nanny.
Löwenhielm, Elisabeth.
Palander af Vega, Louise.
von Strussenfelt, Gunhild.
Geete, Anna.
Tham, Märta.
Svinhufvud i Westergötland, Thyra.
Hiort af Ornäs, Eva.
Lagerbring, Tyra.
af Malmborg, Louise.
von Kothen, Anna.
Muhl, Marianne.
von Vegesack, Signe.
Muhl, Greta.
Fleetwood, Siri.
Aminoff, Sigrid.
Uggla, Signe.
Bennet, Dicken.
Bennet, Malla.
Schildt, Signe.
Adelswärd, Eva.
von Unge, Elin.
Reuterswärd, Stina.
Riben, Signe.
Bennet, Charlotte.
Starck, Sigrhild.
Drake af Hagelsrum, Ingeborg.
von Stapelmohr, Marit.
Tham, Beth.
Hierta, Maria.
Geete, Lis.
von Gedda, Ingrid.
af Klinteberg, Elsa.
von Unge, Anna.
Hiort af Ornäs, Anna.
Breitholtz, Amelie.
Treffenberg, Nauna.
Adlersparre, Alcy.
Mörner, Agnes.
Löwenhielm, Anna.
von Konow, Ylva.
Fleetwood, Maja.
Leijonancker, Ella.
Starck, Hillevi.

Leijonhufvud, Lotten.
Hedenstierna, Signe.
Berg von Linde, Ebba.
Uggla, Elsa.
Hammarskjöld, Birgitta.
Hermelin, Honorine.
Stenfelt, Ester.
Svinhufvud i Westergötland, Anna.
von Stapelmohr, Gerda.
Hammarskjöld, Tyra.
Montgomery, Agnes.
Leijonancker, Dagmar.
af Sillén, Ebba.
Rosencrantz, Viveka.
Nordensvan, Anna.
von Unge, Märta.
Montgomery, Matilda.
Wrede af Elimä, Gertrud.
Hedenstierna, Elsa.
Rappe, Sigrid.
Rutenskiöld, Signe.
Fleetwood, Lisa.
Gyllencreutz, Karin.
Silfversparre, Anna-Brita.
von Stapelmohr, Thyra.
Staël von Holstein, Stina.
Silfversparre, Märta.
Bohnstedt, Mary.
Heijkenskjöld, Astrid.
Virgin, Sigrid.
Rappe, Emmy.
von Porat, Ella.
Hård af Segerstad, Sigrid.
Nauckhoff, Elsa.
Hamilton, Ellen.*)
von Rosen, Louise.
Mörner af Morlanda, Stina.
Gyllensvärd, Vera.
von Krusenstjerna, Anna.
Reuterskjöld, Ingrid.
Bonde, Ingeborg.
Gripenstedt, Ingeborg.
Silfverstolpe, Ellen.
von Krusenstjerna, Rosa.
Sodenstierna, Ingrid.
Trolle, Ebba.
Carlheim-Gyllenköld, Elisabeth.
von Ehrenheim, Harriet.
Ehrenborg, Lisen.
Gyllencreutz, Sara.
von Kothen, Gunhild.
Stenfelt, Willy.
Du Rietz, Gabriella.
Hård af Segerstad, Dagmar.
Falkenberg af Bålby, Elsa.
Leijonhielm, Brita.
Kuylenstjerna, Tyra.
Leijonhufvud, Kjerstin.
Lagerfelt, Brita.
Leijonmarck, Signe.
Appelbom, Ingrid.
Bildt, Alice.
von Stockenström, Christina.
von Engeström, Anna.
Odencrantz, Jane.
Adlersparre, Ebba.
von Ehrenheim, Louise.
Rappe, Anna.
Lagerfelt, Anna.
De Geer af Finspång, Oscara.
von Matern, Ella.
Adlercreutz, May.
Liljencrantz, Louisa.
Hiort af Ornäs, Greta.

*) Den sista af pensionärerna med lägre pension.

Stiernstedt, Ebba.
Hiort af Ornäs, Helga.
Rutenskiöld, Gunhild.
Gyllenram, Märta.
Gyllengahm, Elsa.
von Francken, Carin.
von Stapelmohr, Elin.
Drake af Hagelsrum, Gunhild.
Gyllenstierna af Lundholm, Greta.
Odencrantz, Brita.
Odelstjerna, Ingrid.
Påhlman, Disa.
Gyllenspetz, Anna-Lisa.
af Sillén, Maud.
Nordensvan, Elsie.
Rappe, Greta.
Silfverstolpe, Dagmar.
Olivecrona, Eva.
Pfeiff, Elsa.
Coyet, Brita.
Hiort af Ornäs, Barbro.
von Törne, Helfrid.
Lagerfelt, Carin.
von Porat, Lilly.
Leijonmarck, Brita.
von Post, Eva.
von Post, Lillot.
Stiernström, Hilda.
von Post, Dagmar.
af Sillén, Märta.
Beck-Friis, Ulla.
Svinhufvud i Westergötland, Barbro.
Mannerskantz, Gertrud.
Hammarskjöld, Astrid.
Hård af Segerstad, Eivor.
von Krusenstjerna, Vivi.
Bergenstråhle, Margit.
Geete, Lilly.
Du Rietz, Helena.
Mannerskantz, Eva.
Silfverstolpe, Anna.
Mörner af Morlanda, Marianne.
von Wachenfeldt, Inger.
Reutercrona, Märta.
Starck, Gudrun.
Gyllenstierna af Lundholm, Elsa.
von Essen, Elisabeth.
von Essen, Greta.
Wrangel af Lindeberg, Brita.
Rudenschöld, Märta.
Breitholtz, Ellen.
Gripenberg, Maria.
Lilliesköld, Gerda.
Didron, Lisa.
Boije af Gennäs, Märta.
Leyonmarck, Ingrid.
von Schwerin, Ingeborg.
Hård af Segerstad, Ellen.
Lilliesköld, Armida.
Posse, Märta.
Weidenhielm, Ellen.
Bergenstråhle, Anna.
Lilliesköld, Märta.
Geete, Elsa.
von Francken, Brita.
De la Gardie, Catharina.
Liljencrantz, Rosa.
Berg von Linde, Lilian.
Påhlman, Alice.
Hiort af Ornäs, Elsa.
Hierta, Elsa.
von Bahr, Sigrid.
Du Rietz, Elise.
Hårleman, Vera.

Fleetwood, Clary.
Söderhielm, Stina.
Silfverswärd, Margit.
Gripenstedt, Märta.
Reutercrona, Ingrid.
von Engeström, Emma.
Swedenborg, Hervor.
Bergenstråhle, Ebba.
Stjernspetz, Ulla.
Mannerskantz, Kerstin.
Wrangel af Lindeberg, Märta.
Uggla, Kerstin.
Rosencrantz, Elisabeth.
Lagerfelt, Ebba.
Ribbing, Margaretha.
Odencrantz, Gertrud.
Blomstedt, Märta.
Spens, Aimée.
Montgomery, Augusta.
Silfverhjelm, Dagmar.
von Friesendorff, Eva.
Ulfsparre af Broxvik, Nina.
Tham, Carin.
Funck, Ingeborg.
Roos af Hjelmsäter, Hertha.
Breitholtz, Jane.
Heijkenskjöld, Margit.
Lybecker, Anna.
Du Rietz, Alfhild.
Staël von Holstein, Ulla.
Didron, Ebba.
Hjulhammar, Ingrid.
Tigerhielm, Nanna.
Flach, Sigyn.
Leijonhufvud, Eva.
Du Rietz, Eva.
Drake af Hagelsrum, Martha.
Burenstam, Marianne.
Odencrantz, Brita.
Fåhræus, Irene.
Klingenstierna, Hedvig.
Nordenstierna, Brita.
Ribbing, Barbro.
Hjulhammar, Gunnel.
Sabelfelt, Alice.
Leijonhufvud, Hedvig.
af Sandeberg, Alice.
von Oelreich, Brita.
Brunerona, Anna.
Stjernspetz, Maria.
Silfversparre, Nadja.
Flach, Alice.
von Unge, Elsa.
af Sandeberg, Eileen.
Lilliesköld, Vanda.
von Schwerin, Margit.
Falkenberg af Trystorp, Märta.
Rudenschöld, Karen.
af Klinteberg, Signe.
Brunerona, Ingrid.
Toll, Elsa.
Olivecrona, Esther.
Posse, Signhild.
af Bjerkén, Ingeborg.
Odencrantz, Margretha.
Falkenberg af Trystorp, Elisabeth.
Lannerstjerna, Ingegerd.
Odencrantz, Sigrid.
Tigerschiöld, Brita.
Ehrensvärd, Görel.
Spens, Ingrid.
Hermelin, Lucie.
Posse, Elisabeth.
Silfverskjöld, Julie.
von Boisman, Gunvor.
Funck, Elisabeth.
Lagerfelt, Barbro.

Leijonhufvud, Ingegerd.
Bergenstråhle, Brita.
Ulfsparre af Broxvik, Lotten.
Gripenberg, Olga.
Nordenfalk, Emilie.
Weidenhielm, Märta.
Stiernstedt, Ellen.
von Essen, Ella.
Hamilton, Sibyl-Margaret.
Hermelin, Margreta.
Mörner af Morlanda, Maria
Löwen, Helène.
Cederström, Margit.
Rehbinder, Ulla.
Rappe, Marianne.
Leijonmarck, Magda.
Cederström, Anna.
Geete, Carin.
Leijonhufvud, Gunborg.
Adelswärd, Birgit.
Falkenberg af Trystorp, Elsa
Flach, Polly.
Tornérhielm, Margaretha.
Fleetwood, Hedvig.
Gyllenram, Anna-Lisa.
von Plomgren, Ebba.
Hammarskjöld, Tora.
Gedda, Sigrid.
Hamilton, Margretha.
Posse, Sigrid.
Hermelin, Birgit.
Stackelberg, Eva.
Breitholtz, Metta.
Påhlman, Karin.
Adelsköld, Gustava.
Bergenstråhle, Hellevi.
Burenstam, Margareta.
Mörner, Margareta.
Gyllencreutz, Kristina.
Mörner, Eva.
von Hofsten, Vera.
Nordenstierna, Vera.
von Otter, Barbro.
Adelswärd, Carin.
Adelswärd, Louise.
Ehrenkrona, Anna.
Falkenberg, Ulla.
Nauckhoff, Margareta.
von Schéele, Astrid.
Löwenhielm, Brita.
Bergenstråhle, Karin.
Adelsköld, Elvira.
Nordenstierna, Ebba.
Adelsköld, Annie.
Löwenhielm, Marianne.
Nordenanckar, Kristina.
Hamilton, Greta.
Hamilton, Jacquette.
Wrangel af Lindeberg, Marit.
Hamilton, Agneta.
Nordenfelt, Agathe.
af Sandeberg, Greta.
Swedenborg, Margareta.
Stjerngranat, Gunilla.
Nordenfelt, Nem.
Nordenfelt, Astrid.
Weidenhielm, Agnes.
Hederstierna, Ebba.
Frölich, Margaretha.
Lagerheim, Karin.
Klingenstierna, Dagmar.
Nordenfelt, Cecilia.
Nordenfelt, Ingrid.
af Bjerkén, Sigrid.
von Gegerfelt, Carola.
Nauckhoff, Fredrika.
Bråkenhielm, Harriet.

Uggla, Ingegärd.
Sparre, Görvel.
Svedenborg, Gunilla.
Qveckfeldt, Gunborg.
Löwenhielm, Karin.
Fock, Anna.
Hamilton, Anna.
Nordenfelt, Gunvor.
Falkenberg, Agnes.
Leijonhufvud, Louise.
Gyllenhaal, Franziska.
Falkenberg, Eva.
von Essen, Ebba.
Hamilton, Maud.
Tornérhielm, Elsa.
Goës, Brita.
Weidenhielm, Marianne.
Hermelin, Ellen.
Breitholtz, Sigrid.
Mörner, Elsa.
von Axelson, Elsa.
von Heijne, Elisabeth.
Wijnbladh, Maria.
Du Rietz, Maria.
Du Rietz, Märta.
Hammarskjöld, Ika.
Bergengren, Brita.
Rennerfelt, Käthe.
Horn af Rantzien, Brita.
Munck af Fulkila, Ebba.
Scheffer, Karin.
von Boisman, Ragnhild.
Ridderstolpe, Brita.
Leijonhufvud, Brita.
Klöfverskjöld, Birgit.
Cronhielm, Maud.
Spens, Ebba.
Hederstierna, Stina.
Hamilton, Bride.
Silfverskjöld, Elsi.
Hermelin, Karin.
Koskull, Märta.
Breitholtz, Karin.
Falkenberg, Anna.
Odelstierna, Margit.
Falkenberg, Sigrid.
Nordenskjöld, Anna.
Silfverhjelm, Birgit.
Ehrenkrona, Louise.
Löwenhielm, Anna-Märta.
von Rosen, Elsa.
af Bjerkén, Gunhild.
Ehrenkrona, Märtha.
Löwenhielm, Anna-Lisa.
Adlercreutz, Hedvig.
Gedda, Britt.
Odencrantz, Kerstin.
von Strokirch, Carola.
Bråkenhielm, Margareta.
Breitholtz, Gunnel.
Wästfelt, Ruth.
Lagercrantz, Margareta.
Adelswärd, Anna.
von Schéele, Ingeborg.
Lilliecrona, Brita.
Jegerhielm, Marianne.
Jegerhielm, Märtha.
Edelswärd, Margit.
Rudebeck, Märta.
Natt och Dag, Ingegerd.
Silfverswärd, Gabriella.
Belfrage, Gunborg.
Lilliecrona, Ebba.
von Bahr, Birgitta.
Nordenfelt, Karin.
af Bjerkén, Karin.
von Plomgren, Brita.
Gyllensvärd, Gunhild.
Gedda, Karin.
Nordenfelt, Ulla.

Frölich, Elisabeth.
Falkenberg af Trystorp, Anna.
Virgin, Marianne.
Lilliecreutz, Ebba.
Nordenfelt, Dagmar.
Westfeldt, Margareta.
Oxenstierna, Sigrid.
Adlercreutz, Elisabeth.
D'Albedyhll, Elisabeth.
Dalman, Elsa.
Queckfeldt, Agnes.
Drakenberg, Kerstin.
Drakenberg, Maria.
Flach, Elsa.
Flach, Gunilla.
Muhl, Carola.
Treffenberg, Karin.
Lilliestierna, Elsa.
Nordenstierna, Ulla-Brita.
Silfverhielm, Elsa.
af Sandeberg, Elsa.
Adelswärd, Eva.
von Rosen, Mary.
Gyllenkrok, Barbro.
af Klintberg, Britta.
Posse, Brita.
von Heijne, Astrid.
Bergengren, Louise.
von Otter, Stina.
Belfrage, Astrid.
Rennerfelt, Margareta.
Spens, Hertha.
Adelsköld, Ebba.
Stjernsvärd, Mary.
Nordenfelt, Marianne.
Adelsköld, Elise.
von Bahr, Ebba.
Hermelin, Anna.
Ramsay, Ebba.
Wallenstierna, Agnes.
Drakenberg, Eva.
Adlercreutz, Eva.
Ramsay, Sofia.
Lagercrantz, Brita.
af Klercker, Elsie.
von Scheele, Karin.
Drakenberg, Ingrid.
von Hofsten, Stina.
von Heijne, Gerda.
Dalman, Margareta.
Wästfelt, Marianne.
Reuterswärd, Vera.
Stiernqranat, Ulrika.
Du Rietz, Gerd.
Lagercrantz, Märta.
Edelstam, Eva.
Treffenberg, Margareta.
von Essen, Gunborg.
Silfverswärd, Elsa.
Lagerhielm, Ingeborg.
Lagerhielm, Elisabeth.
Bråkenhielm, Karin.
Belfrage, Inga.
Falkenberg af Trystorp, Birgitta.
Wrangel af Lindeberg, Karin.
von Scheele, Margareta.
von Rosen, Astrid.
Günther, Birgitta.
Carlheim-Gyllenköld, Märta.
von Axelson, Anna.
Ramsay, Helen.
Ridderstolpe, Margareta.
von Friesendorff, Iris.
Leijonhufvud, Märtha.
Leijonhufvud, Margareta.
Fägerskiöld, Ewa.
Treffenberg, Elisabeth.
Taube, Ebba.
Adlercreutz, Märtha.

af Sandeberg, Inga.
Winblad von Walter, Märtha.
af Forselles, Ingegerd.
Hierta, Ida.
Montgomery, Flory.
Spens, Vivan.
Lagercrantz, Maud.
von Essen, Signild.
Virgin, Anne-Marie.
Munck af Fulkila, Astrid.
von Essen af Zellie, Britte.
Staël von Holstein, Gunnel.
Rappe, Ulla.
Cronstedt af Fullerö, Ebba.
Wallenstjerna, Hildeborg.
Rosentwist, Signe.
Rennerfelt, Gunhild.
von Rosen, Birgitta.
von Hofsten, Solgull.
Adelsköld, Elsa.
Hamilton, Astrid.
Reuterswärd, Barbro.
Ehrenborg, Ulla.
Adlercreutz, Ulla.
Ulfsparre af Broxvik, Barbro.
Hermelin, Ebba.
Reuterskiöld, Margareta.
Gyllencreutz, Anna-Stina.
von Scheven, Ulla.
von Heijne, Ingrid.
Montgomery, Katy.
Falkenberg af Trystorp, Catharina.
Toll, Lisen.
von Axelson, Gunnhild.
Drakenberg, Anna.
von Essen af Zellie, Ida.
von Hofsten, Maud.
Bennet, Ingegerd.
Bergengren, Erna.
Lagercrantz, Ella.
Belfrage, Ulla.
von Schéele, Märtha.
von Hofsten, Maj.
Silfverhielm, Märta.
Ehrenkrona, Anne-Marie.
Söderhjelm, Ulla.
Breitholtz, Gunilla.
Taube, Gunilla.
Spens, Helena.
Taube, Marianne.
Lagerhielm, Anna.
Lagerhielm, Margaretha.
Montgomery, Maud.
Lindencrona, Nina.
Nordensvan, Anne-Margrete.
Nordensvan, Ingrid.
Uggla, Elisabeth.
Stiernstedt, Alice.
von Essen, Ingrid.
Drake af Hagelsrum, Barbro.
Nauckhoff, Ingegerd.
von Seth, Karin.
Bergenstråhle, Märtha.
Belfrage, Brita.
von Krusenstjerna, Ulla.
Rennerfelt, Torgerd.
Dalman, Kerstin.
Heijkenskjöld, Ingeborg.
Tersmeden, Marianne.
Carlheim-Gyllensköld, Eva.
Thott, Ebba.
Ramsay, Isabel.
Rappe, Tatjana.
Lilliestråle, Gunhild.
Lilliestråle, Inga.
Gyllenhammar, Margit.
Gyllenkrok, Anne-Marie.
Stålhammar, Märtha.
Scheffer, Gerda.

Nordenfeldt, Margareta.
Ridderstolpe, Marianne.
von Essen af Zellie, Elisabeth.
Creutz, Elsa.
Rennerfelt, Sigrun.
Leuhusen, Anne-Cathrine.
Adlerstråhle, Alice.
Tersmeden, Barbro.
Bråkenhielm, Brite-Louise.
von Fieandt, Aino.
Bennet, Ewa.
Mannerfelt, Britta.
Belfrage, Dagmar.
Stjernspetz, Gudrun.
von Rosen, Margit.
von Heijne, Margareta.
Flach, Barbro.
von Schéele, Brita.
Lagercrantz, Anne.
von Arbin, Anne-Marie.
Schauman, Gurli.
Carlheim-Gyllenskköld, Eleonore.
von Heidenstam, Märta.
Ridderstolpe, Margaretha.
Wästfelt, Vera.
Gyllenkrok, Görel.
Leijonmarck, Ette.
Rappe, Birgitta.
Thott, Ulla.
Printzsköld, Ulla.
von Fieandt, Ingvor.
von Engeström, Anne-Sofie.
Uggla, Christina.
Uggla, Marianne.
von Krusenstjerna, Ebba.
Hamilton, Britt.
Ulfhielm, Ingrid.
Belfrage, Aina.
von Hofsten, Iris.
Posse, Blanche.
Spens, Sigrid.
Crafoord, Margreth.
Edelfelt, Yvonne.
von Heijne, Hilda.
af Sillén, Birgitta.
Adlerstråhle, Maud.
af Petersens, Anna.
af Petersens, Brita.
af Petersens, Dagmar.
Muhl, Lilian.
Leuhusen, Elsa.
Rosenblad, Agnes.
Spens, Margareta.
Printz-köld, Caroline.
Treffenberg, Birgitta.
af Uhr, Birgit.
von Essen af Zellie, Anne-Sofie.
Granfeldt från Dal, Anne-Margrete.
Danckwardt, Marie-Louise.
von Krusenstjerna, Marianne.
Mannerfelt, Ingrid.
von Wachenfeldt, Ann-Marie.
Wijnbladh, Anna.
Boltenstern, Lotten.
Ehrenström, Elsa.
Ehrenström, Stina.
Ulfhielm, Naima.
Lilliecreutz, Brita.
Silfverhielm, Ebba.
Hiort af Ornäs, Barbro.
Drake, Metta.

Förteckning

på de i kalendern upptagna ätterna i nummerordning.

† = utgången på mansidan.

Grefliga ätter.

1. Brahe
2. Lewenhaupt
3. De la Gardie
8. Oxenstierna af Korsholm och Wasa
12. Stenbock
19. Douglas
25. Wachtmeister af Johannishus
29. Bielke
35. Gyldenstolpe
41. Bonde af Björnö
46. Piper
49. Frölich
51. Posse
54. Spens
55. Cronhielm af Flosta †
60. Mörner af Morlanda
62. Taube
66. Sparre af Söfdeborg
68. Creutz
69. Cronhielm af Hakunge
70. Horn af Rantzien †
75. Lagerberg
78. Hård
81. Barck
83. Cronstedt af Fullerö
84. Löwen
85. von Rosen
86. Hamilton
87. Löwenhielm †
88. von Seth
90. von Hermansson †
91. Kalling
92. Horn af Åminne
93. Wrangel af Sauss
94. von Schwerin
95. Sinclair †
97. Falkenberg af Bålby
99. Wrangel
100. Stackelberg
104. Beck-Friis
105. af Ugglas
106. Strömfelt
107. Klingspor
112. Taube
113. Ehrensvärd
114. Thott
115. Lagerbielke

117. von Stedingk
118. von Essen
119. Ridderstolpe
120. Liljencrantz
121. von Engeström
125. Adlercreutz
128. Barnekow
133. Snoilsky †
135. Cederström
139. Wirsén †
140. Björnstjerna
142. von Saltza

Friherrliga ätter.

1. Oxenstierna af Eka och Lindö
3. Gyllenstierna af Lundholm
11. Sparre
16. Kurck
17. Fleming af Liebelitz
20. Bonde
22. Banér
26. Leijonhufvud
31. Wachtmeister af Björkö
41. Wrangel af Lindeberg
44. Wrede af Elimä
45. von Liewen af Eksiö †
48. Creutz
49. Fleetwood
55. Wrangel af Ludenhoff
57. Posse af Säby
59. Rålamb
62. Mörner af Morlanda
64. Duwall
69. Uggla
76. Kruuse af Verchou
77. Rehbinder
88. Lowisin
97. Fägerskiöld
99. Hamilton af Hageby
105. Strömfelt
110. Taube af Odenkat
114. Hummerhielm
119. Lybecker
123. Palmqvist
133. von Schwerin
139. von Düben
140. Leuhusen
142. Leijonhielm
145. Stiernstedt
150. von Otter
154. Bennet
155. Staël von Holstein
158. von Essen
161. von Höpken
166. Stiernerona
167. von Köhler
170. Sack
177. von Knorring
183. d'Albedyhll
184. Koskull
189. Funck
192. Stackelberg †
195. Gyllenkrok
200. von Friesendorff
202. von Gedda
205. Åkerhielm af Margrethelund
210. Ehrenkrona
211. Cederström
213. Armfelt
215. Lilliecreutz
220. Palmstierna
223. von Nolcken †
227. Rudenschöld
228. Ridderstolpe
230. Barnekow
232. Åkerhielm af Blombacka

234. Djurklou
243. von Roxendorff
245. Lagerfelt
246. Manderström
249. Adelswärd
250. Hierta
253. De Geer af Leufsta
254. Lagerbielke
255. Falkenberg af Trystorp
257. Klingspor
258. von Blixen
260. von Saltza
262. Klinckowström
263. Marcks von Würtemberg
267. Ehrensvärd
268. Wrangel von Brehmer
272. Hermelin
276. Löwen
277. Mannerheim
278. Beck-Friis
279. Wrangel af Sauss
282. Rudbeck
283. Silfverschiöld
284. Örnsköld
286. Raab
287. Rappe
289. Pfeiff
290. von Rosen
293. Falkengreen
295. Ramel
297. Liljencrantz
301. Thott
302. Alströmer
304. Fock
311. af Ugglas
312. De Geer af Finspång
314. Toll
316. von Stedingk
320. Brauner
323. Rosenblad
326. Lagerheim
327. af Wetterstedt
330. Silfversparre
331. Adlercreutz
341. Lagerheim
343. Nauckhoff
354. Fock
357. Nordenskjöld
358. Lagerbring
359. af Klinteberg
360. Trolle
362. Haij
364. von Platen
366. Ehrenborgh
369. Lagerstråle †
370. von Paykull
371. von Plomgren
372. Nieroth †
376. Kantzow
377. Reuterskjöld
379. von Vegesack
380. von Schulzenheim
381. Hierta
384. Vult von Steijern
390. Nordenfalk
391. Hochschild †
392. Peyron
393. af Schmidt
394. Nordensköld
395. Tamm
396. Gyllenhaal till Härlingstorp
397. von Rosén †
402. Gripenstedt
403. Ericson
404. Bildt
405. Nordenskiöld
406. Dickson

Kommendörsätter.

1386 A. Adlercreutz
1765 A. Adlerstråhle
1846 A. Fock
1877 A. Carleson
1889 A. Vult von Steijern
1910 A. Horn af Rantzien
1912 A. Nordenskjöld
1918 A. von Strussenfelt
1940 B. Tersmeden †
1948 A. von Engeström
1960 A. Montgomery
2064 A. af Wincklerfelt
2082 A. Mannerskantz
2093 A. af Wetterstedt
2105 A. af Trolle
2118 A. Lagerheim
2120 A. Nauckhoff

Adliga ätter.

1. Lilliehöök af Fårdala
7. Sparre af Rossvik
9. Ulfsparre af Broxvik
10. Soop
13. Natt och Dag
15. Ribbing
16. Boije af Gennäs
17. Hård af Segerstad
25. Walkendorff
36. Trolle
37. Rosenstråle
38. Carpelan †
49. Bratt af Höglunda
51. Roos af Hjelmsäter
54. Gyllencreutz
66. Lilliehöök af Gälared och Kolbäck
70. Kafle †
78. Wernstedt
86. Stuart
87. Stråle af Ekna
90. Drake af Hagelsrum
91. Mörner
93. Silfverhielm
96. Pauli
98. Stålhandske
99. Silfversparre
100. Uggla
102. Oxehufvud
105. Falkenberg af Bålby
107. Ulfsax
118. Bagge af Berga
119. Duse
121. Hierta
130. Munck af Fulkila
135. Hammarskjöld
136. Crusebjörn
137. Eketrä †
147. Bagge af Söderby
154. Skytte af Sätra
164. Rosenquist af Åkershult
167. Geete
176. Schulman
184. Silfverswärd
186. Sabelhierta †
189. Rääf i Småland
193. Bäck i Finland
195. Klingspor
199. Svinhufvud i Westergötland
212. Lind af Hageby
215. Ramsay

220. Fitinghoff
222. Starck
223. Stråle af Sjöared
226. Jägerhorn af Storby
233. Stärck
236. Anrep
240. Gyllensvärd
242. Philp
254. Lilliecrona
258. Svenske †
263. Planting-Gyllenbåga
273. Lillieblelke
279. Giös
282. Schildt
291. De Geer
292. Stålhane
302. Hjulhammar
313. Drakenberg
317. Sabelfelt
319. Blanckenfjell
325. Appelbom
328. Rutensköld
335. Grubbe †
355. de Laval
359. Björnberg
377. Silfverlåås
391. Lagergréen
401. Reuterfeldt
406. Fahnehielm
408. Danckwardt-Lilliestrom
440. Didron
447. Wijnbladh
456. Aminoff
457. Silfversvan
460. von Krusenstjerna
473. Coyet
478. Printzensköld
484. Breitholtz
491. Kalmberg
494. Croneborg
496. Stålhammar
501. Påhlman
502. Storckenfeldt
506. von Qvanten
508. Silfwerbrand
515. Bäfverfeldt
519. Trafvenfelt
536. Järnefelt
559. Pereswetoff-Morath †
563. Wolffradt
566. Lilliesköld
572. Rennerfelt
579. Klöfverskjöld
592. Bosin
645. Möllersvärd
655. Gyllenadler
666. Du Rietz
673. Gyllenspetz
678. Bildt
687. von Post
706. Rosenmüller
717. Ekensteen
720. von Mentzer
723. von Essen af Zellie
734. Taube
743. Crafoord
745. Bruce †
749. von Gertten
756. Lindtman †
765. Charpentier
771. Starenflycht †
775. Mannerfelt
776. Gyllenhammar
778. Leijonancker
780. Klingenstierna
782. Belfrage
792. Lagerhjelm
812. Goës
814. Gyllenhaal
815. Gripensköld
817. Tigerhielm
818. Reenstierna
828. Nisbeth
830. von Vicken
833. Werdenhoff
834. Staël von Holstein
844. Tigerclou †
848. Wattrang

857. Karlström
861. von Gegerfelt
862. Gyllenkrok
872. Rudebeck
888. Lilliestierna
902. Gyllenskepp
912. Apolloff †
921. Cedercrantz
929. Grönhagen
931. Gripenberg
932. von Brömssen
944. de Besche
945. Pfeiff
979. Queckfeldt
983. Cronacker †
995. von Kothen
1011. Lagercrantz
1013. Franc
1016. Planting-Bergloo
1023. Gyllenpalm †
1030. Gyllenberg
1033. Hammarhielm
1034. Wallenstierna
1035. Wästfelt
1038. Bogeman
1055. Bråkenhielm
1061. Adlerberg †
1073. Silfverskjöld
1083. Mannerstedt
1087. Tigerschiöld
1088. Leijonflycht
1091. Braun
1092. Leijonmarck
1100. Jägerskiöld
1102. Freidenfelt
1109. Enrenborg
1112. Lagerberg
1113. Treffenberg
1117. Cederschiöld
1127. Winblad von Walter
1129. Edelfelt
1141. Lagermarck
1149. Hjärne
1160. Höökenberg †
1170. Stiernström
1179. Granfeldt från Dal
1187. Haij
1196. Bäärnhielm
1198. Cedercrona
1199. Simmingsköld
1210. Reuterswärd
1222. Linroth
1226. Gripenstedt
1227. Tigerstedt
1233. von Strokirch
1241. Palmcrantz
1242. Ehrenström
1253. de Besche †
1255. von Schantz
1280. Frölich
1284. Rappe
1287. Schauman
1298. Bergengren
1304. Kuylenstierna
1306. Söderhielm
1314. Weidenhielm
1330. Rosentwist
1337. Ridderbjelke
1351. Muhl
1352. Bongenhjelm
1362. Odelstierna
1370. Stiernblad
1378. Lagerbielke
1381. von Porat
1386 B. Adlercreutz
1398. Sodenstierna
1412. Danckwardt
1417. Ehrenhoff †
1428. Ridderborg
1430. Gyllengahm
1431. Lillienberg
1442. Ekfelt †
1446. Giertta
1465. von Unge
1468. Stedt
1471. Rydingsvärd
1474. Schenfelt

1476. Riben
1477. Jegerhjelm
1479. Ulfhielm
1480. Ridderstråle
1481. König
1488. Rosenborg
1502 B. von Utfall
1505. von Seth
1506. Stierngranat
1508. Tham
1513. Frisenheim
1519. von Döbeln
1528. Gyllenram
1543. Hederstierna
1555. Dahlfelt †
1560 C. Celsing
1566. Kröningsvärd
1576. Ladau
1577. Zengerlein †
1579. Lindencrona
1582. Steuch
1592. Lannerstierna
1594. von Heijne
1598. Svedenborg
1600. Braunerhielm
1606. Flach
1618. Elgenstierna
1626. Olivecrona
1628 B. Benzelstierna †
1629. Wulfcrona
1636. Reuterskiöld
1637. Rudbeck
1642. Ridderstad
1647. Borgenstierna
1648. von Bahr
1652. Kunckel †
1655. Tornérhielm
1659. Svedenstierna †
1661. Carlheim-Gyllensköld
1662. Nordenfeldt
1671 D. Lilliehorn
1675. Adlerbielke
1678. Estenberg
1696. Bergenstråhle
1697. Nordencreutz
1701. Ekenstierna
1702. Törnebladh
1703. Blomcreutz
1708. von Walden
1713. von Boisman
1716. Dalman
1721. Ingelotz †
1723. Günther
1726. Marcks von Würtemberg
1736 B. Hallenborg
1741. Wolffelt
1743. von Wachenfeldt
1744. Wendel
1749. von Ehrenheim
1753. Hedenstierna
1755. von Scheven
1760. Reutercrona
1768. Schmiterlöw
1772. Brummer
1774. Berch
1781. von Rehausen †
1786. Blomstedt
1788. Psilanderhielm
1791. Löwenhielm
1794. von Hofsten
1798. Bruncrona
1805. Stiernspetz
1814. Nordenadler
1824. von Törne
1830. von Schoting
1841. von Heland
1846 B. Fock
1848. Virgin
1856 B. de Frese
1861. von Hartmansdorff
1862. Ridderstedt
1867. Stenfelt
1871. Ehrenpohl
1874. Jennings
1877 B. Carleson †
1878. Malmerfelt
1880. von Hauswolff

1885. Arnell
1902. Beijerhielm
1911. Psilanderskjöld †
1912 B. Nordenskiöld
1917. Berg von Linde
1920. von Fieandt
1922. von Platen
1925. Ehrengranat
1927. Hårleman
1929. von Björnmarck
1932. von Oldenskjöld
1936. von Stockenström
1939. Silfverstolpe
1940 C. Tersmeden
1947. Odencrantz
1948 B. von Engeström
1952. von Plomgren
1955. von Oelreich
1956. Clementeoff †
1959. von Kræmer
1960 B. Montgomery
1961. Ehrenstråhle
1963. von Matern
1965. Ankarcrona
1967. Rosencrantz
1969. Gyllensvaan
1970. Schedvin
1974. Granfelt †
1975. Scheffer
1976. von Knorring
1978. Paijkull
1979. Brakel
1983. Heijkenskjöld
1985. Nordenankar
1987. Lilliestråle
1988. Adlersparre
1991. Skjöldebrand
1992. Lagerstråle †
1995. af Bierkén
1999. Falkenstedt
2001. af Sillén
2004. von Schulzenheim
2006. Sandels
2010. af Geijerstam
2012. Hiort af Ornäs
2013 B. Rosenblad
2016. Hallencreutz
2017. Björnstjerna
2018. af Forselles
2020. Conradi
2022. von Axelson
2024. Stiernstam
2025. von Heidenstam
2029. Adelsköld
2035. Cederbaum
2036. von Stapelmohr
2037. Wallenstråle
2043. Ihre
2046 B. Schröderheim
2052. Hultenheim
2053. Stiernsvärd
2054. von Arbin
2057. Adlerstam
2059. von Schéele
2061 B. Lagerbring
2063. Nordenfalk
2069. Mannerstråle
2071. af Petersens
2074. Kjerrulf von Wolffen †
2077. von Wright †
2078 C. Toll
2079. Almfelt
2080. von Konow
2081. Langenskiöld
2085. von Köhler
2090. Adelborg
2092. Wrangel
2094. af Sandeberg
2096. von Röök †
2097. von Francken
2105 B. Trolle
2107. Gustafschöld
2108. af Donner
2109 B. Anckarsvärd
2114. Nordensvan
2118 B. Lagerheim
2120 B. Nauckhoff
2132 B. af Klercker

2134. Printzsköld
2135. Maule
2139. Seton
2141. von Moltzer
2142. Liljensparre †
2144. Rosensvärd
2150. von Hohenhausen †
2151. Liljenstolpe
2152. af Uhr
2156. Burenstam
2160. Munk af Rosenschöld
2161. af Zellén
2165. Nordenstierna
2168. Gedda
2170. Lidströmer
2172. Lorichs
2176. Linderskjöld
2178. Edelsvärd
2181. af Segerström †
2183. Gripensvärd
2185. af Klint
2188. af Klinteberg
2193. Åkerstein
2194. Brändström †
2195. Edelstam
2196. Wasastierna
2198. Löwenborg
2201. Schürer von Waldheim
2203. Zacco
2209. af Harmens †
2211. Börtzell
2213. Sergel
2216. Murray
2217. Dardel
2220. af Ekenstam
2221. af Wirsén
2227. d'Orchimont
2230. Hagströmer
2231. af Burén
2237. Palin †
2241. Clairfelt
2243. Hadorph
2244. von Koch
2245. von Hedenberg
2246. von Stahl †
2253. von Holst
2254. af Malmborg
2256. von Geijer
2259. af Wåhlberg
2260. af Kullberg
2261. af Borneman †
2262. Hegardt
2265. af Robson
2269. Björkenstam
2272. von Diederichs
2273. Sjöcrona
2278. af Callerholm †
2282. von Prinzencreutz
2283. Akrell
2285. af Klintberg
2287. af Rolén
2289. Boy
2292. af Edholm
2293. von Heideman
2295. Boltenstern
2298. af Billbergh
2301. af Jochnick
2302. Skogman
2304. af Ekström
2305. von Sydow
2306. von Hennigs †
2308. af Ström
2311. Rabenius
2313. Ekströmer
2315. von Schinkel
2316. Ammilon †
2317. Fåhræus
2318. Malmborg †
2322. Sandströmer
2325. Fåhræus
2326. Wærn
2328. von Hall
2329. Thulstrup
2330. af Kleen
2331. Ros
2332. de Maré

2333. Oldevig
2334. Bohnstedt †
2335. Reventlow
2336. von Möller
2337. von Malmborg
2338. Lovén †
2339. Bennich
2341. Palander af Wega
2342. Wijk
2343. Pantzerhielm
2344. Hedin
2345. Berencreutz

Förteckning

på ingifta.

Manliga.

Abelin, A. F. — Adelswärd
Abelin, H. V. — Leijonflycht
Abinger, S. S. — von Geijer
Achsner, K. R. — Bätwerfeldt
Adell, A. G. — Ribbing
Adler, M. — von Otter
Afzelius, A. N. — af Ekenstam
Afzelius, A. O. A. — Silfverskjöld
Afzelius, R. A. H. — Rosenblad
Agnér, J. H. — von Heland
Agrell, A. J. — d'Orchimont
Ahlberg, P. Å. — Kuylenstierna
Ahlberg, S. S. — Rålamb
Ahlborg, K. S. — Fleetwood
Ahlmann, L. T. — Raab
Ahlstedt, J. M. — Svenske
Ahlstrand, G. W. — von Malmborg
Ahlström, C. G. — Hård af Segerstad
Ahlström, C. W. — Hård af Segerstad
Ahlström, F. H. L. — Bergenstråhle
Ahnström, C. A. G. — Taube
Ahnström, C. O. — Taube
Ahrén, E. A. — Hårleman
d'Ailly, G. A. H. — Uggla
Ajander, A. J. — Lilliecreutz
Alander, A. — Silfverlåås
Alander, J. — von Schulzenheim
Alesina, gen. von Schweitzer, C. F. M. — Wrangel
Alexanderson, A. M. — von Heidenstam
Alexanderson, E. A. G. — Wolffelt
Alexandersson, N. E. — von Bahr
Alexandersson, K. E. J. — Günther
Allert, A. H. — af Ekenstam
Allwood, C. S. — Åkerhielm af Margrethelund
Almblad, C. I. — Karlström
Almén, J. A. A. — Rydingsvärd
Almgren, E. F. — Hård af Segerstad
Almgren, E. H. B. — Fahnehielm
Almgren, K. E. — af Sandeberg
Almgren, S. V. — af Sandeberg
Almquist, E. G. H. — Adlerbielke
Almquist, E. O. — Didron
Almqvist, C. G. — von Gertten
Almstedt, O. V. — Gyllenspetz
Alrutz, E. T. — Lilliehöök af Gälared och Kolbäck
Alsterlund, M. — Schildt
Alstermark, B. J. — Leijonaucker
Altahr-Cederberg, A. F. — Pauli
Althin, C. J. — Ehrenborg
Althin, E. — Edelstam
Améen, H. E. L. — Sjöcrona
Améen, H. G. — Hermelin

Améen, J. G. G. — Sparre
Ancker, C. A. R. P. — Uggla
Andén, L. — Ehrenpohl
Andersen, A. — Hård af Segerstad
Anderson, A. K. — Wästfelt
Andersson, A. H. — Bergenstråhle
Andersson, A. H. — Bergenstråhle
Andersson, C. A. — Lilliehorn
Andersson, C. G. — Tigerhielm
Andersson, C. W. A. — Stiernström
Andersson, E. A. — Frölich
Andersson, E. C. R. — Lagerberg
Andersson, G. A. — von Gegerfelt
Andersson, H. T. — Ekenstierna
Andersson, J. — Lindencrona
Andersson, J. — von Mentzer
Andersson, J. A. — Schedvin
Andersson, J. A. — von Gegerfelt
Andersson, J. A. A. — Ekenstierna
Andersson, J. E. — Rosencrantz
Andersson, J. L. — Belfrage
Andersson, J. P. — Gripenstedt
Andersson, K. G. — Gyllengahm
Andersson, K. K. T. — Gyllenhammar
Andersson, L. J. — von Hedenberg
Andersson, O. A. — Belfrage
Andersson, O. W. — Borgenstierna
Andersson, S. — von Moltzer
Andersson, T. K. O. — Estenberg
Andersson-Ahrén, C. L. — Uggla
Andersson-Helleborg, J. T. — Elgenstierna
Andrassy, E. — Kuylenstierna
Andreasson, A. S. — Uggla
Andreasson, E. T. — Silfverhielm
Andrée, E. A. F. — Bildt
Andrén, A. E. — Björnberg
Androutzos, N. I. — Seton
Andword, K. F. — Blomstedt
Anér, J. H. — Wulfferona
Anjou, A. F. K. — Nordenskjöld
Apelgrén, C. O. E. — Kruuse af Verchou
Appelgren, R. O. T. — Wästfelt
Appeltoft, E. G. — Stenfelt
Appeltoft, G. A. M. — von Heland
Arbin, E. W. — Åkerhielm af Margrethelund
Arctædius, J. A. — Fleming af Liebelitz
Areschoug, C. E. H. A. — von Brömssen
Arfwedson, A. G. — De Geer af Finspång
Arfwedson, H. G. — Bohnstedt
Arfwedson, H. G. — Tersmeden
Arfwidson, G. C. S. — von Röök
Armfelt, M. A. — Fitinghoff
von Arnold, A. R. G. O. — Mörner af Morlanda
von Arnold, E. G. — Gyllensvärd
Arnulf-Olsson, E. — Wolffradt
Aronowitsch, M. — Taube
Arosenius, H. F. M. — Toll
Arosenius, J. H. U. — Toll
Arppe, G. E. — Rosenqvist af Åkershult
Arrhenius, O. W. — Nordenskjöld
Arsell, C. G. — Brauner
Arvedson, N. G. — Gyllenberg
Aschan, E. R. — Wachtmeister af Björkö
Ask, F. G. — Wrangel
Ask, F. G. — Nordenskiöld
Asker, C. F. — Palmstierna
Asklin, F. V. — Lewenhaupt
Asklund, J. G. — Kuylenstierna
Asplöf, H. N. — Skytte af Sätra
Asproth, K. L. — Ulfsax
Augustinius, J. A. A. — Gyllenhammar
Augustinsson, J. E. — Leijonancker

Aulin, G. V. E. — Trolle
Axelson, J. E. M. — Törnebladh

von Bach, W. — von Nolcken
Backman, J. M. — Carlheim-Gyllenskköld
Backman, S. G. W. — Lilliesköld
Backmark, J. O. — von Vicken
Backterman, C. O. W. — Ekensteen
Bæckström, C. W. — Lagergréen
Bæckström, E. E. — Danckwardt-Lillieström
Ballé, A. A. S. — Lannerstierna
Banck, B. — Wachtmeister af Johannishus
Banck, C. A. — Natt och Dag
von Bardeleben, A. F. E. A. — von Engeström
von Barnekow, C. C. — Ekenstierna
Baroni von Berghof, A. E. A. — Fleetwood
Barthelson, G. A. — Fleetwood
Barton, A. K. — Ankarcrona
Beckman, G. E. A. — Lagerbielke
Beckman, S. A. O. — Kalmberg
Beckmann, G. — af Sandeberg
Befrits, A. L. — Belfrage
Begas, C. — Crafoord
Behrman, H. W. L. — Brakel
Benckert, H. A. — Fock
Benedicks, C. A. F. — af Geijerstam
Benedictson, K. K. — Stackelberg
Bengtson, F. B. M. — Adelsköld
Bengtsson, S. — Gyllensvärd
Bengtsson, S. J. — Du Rietz
Bengtzon, H. N. — af Robson
Benjaminson, C. O. — Lilliebjelke
Bennet, K. T. — von Düben
Benson, E. W. — Falkenberg af Trystorp
Berden, C. L. G. — Törnebladh
Berg, A. A. W. — Breitholtz
de Berg, C. F. A. — Cederschiöld
Berg, F. O. E. — Fleetwood
Berg, G. A. — Freidenfelt
Berg, G. O. — Stuart
Berg, K. — Flach
Berg, K. A. — von Gegerfelt
Berg, L. — Weidenhielm
Berg, O. A. — Hermelin
Berg, P. A. E. — Gyllenhammar
Bergendahl, C. A. G. — Gyllensvärd
Bergendal, A. F. — af Kullberg
Bergendal, E. E. P. B. — Nisbeth
Bergendal, K. — von Post
Bergenheim, E. O. G. — Gyllenhammar
Bergenheim, G. H. — von Schéele
Bergenheim, M. V. H. — Goës
Bergenstjerna, G. A. — Klingspor
Berger, F. J. — Leijonancker
Berger, I. T. — Natt och Dag
Berggren, A. V. — Stuart
Berggren, E. E. — af Sandeberg
Berggren, E. T. — Lilliestråle
Berggren, E. W. — Tersmeden
Berggren, F. J. — Rappe
Berggren, J. F. — Belfrage
Berggren, K. S. — Montgomery
Bergh, C. A. C. — Uggla
Bergh, C. F. — Hjärne
Bergh, E. N. — Stenfelt
Bergh, G. A. E. — Stenfelt
Bergh, G. H. — von Rosen
Bergh, K. O. — Söderhielm
Bergh, S. — Klingspor
Bergius, G. N. J. — von Bahr
Berglund, C. J. A. — Hummerhielm
Berglund, F. B. — Gyllenkrok
Berglund, J. — Kuylenstierna
Bergman, A. E. — Sjöcrona
Bergman, C. G. — Lagercrantz
Bergman, E. R. — af Malmborg

Bergman, F. W. — af Klint
Bergman, J. A. — Taube
Bergman, S. — Sandels
Bergner, A. G. J. — von Qvanten
Bergqvist, C. B. — Stedt
Bergqvist, G. T. — Gyllensvärd
Bergqvist, J. O. A. — Flach
Bergqvist, O. L. — Lilliehorn
Bergsten, C. A. — von Schantz
Bergsten, P. W. — von Koch
Bergstrand, N. R. — Hummerhielm
Bergström, A. M. — Rosenquist af Åkershult
Bergström, E. J. — von Porat
Bergström, J. A. — Montgomery
Bergström, J. H. — Stålhammar
Bergström, K. N. — Leijonmarck
Bergström, N. B. — Leijonmarck
Berlin, A. — von Moltzer
Berlin, C. J. — Björnberg
Berner, K. L. — Klingspor
Bernhardt, A. H. T. G. — Mörner af Morlanda
Bernhardt, R. A. F. — Silfversparre
von Bernstorff, A. — Hamilton
Bernström, C. G. — Cronhielm af Hakunge
Bernström, N. G. — Odencrantz
Bertelsen, J. — Belfrage
Beskow, F. A. — Lagerhielm
Bexelius, J. G. — Frölich
Bill, A. E. — Wästfelt
Bille-Holst, P. — Wachtmeister af Johannishus
Billberg, O. A. — Berg von Linde
Billing, J. A. — Reuterskiöld
Birgén, A. B. — von Krusenstjerna
Bjerre, P. K. — Posse
Bjerre, S. A. — Bennet
Björck, G. L. — von Vicken
Björck, J. F. R. — Svedenborg
Björck, J. L. — Lagergréen
Björck, R. E. — Lagerheim
Björkegren, C. B. — von Schwerin
Björkegren, E. G. — De Geer af Finspång
Björkgren, O. L. — von Wachenfeldt
Björkman, C. A. F. — Sandströmer
Björkman, E. W. — Tersmeden
Björkman, K. J. N. — Åkerhielm af Margrethelund
Björkman, O. F. G. — Hård af Segerstad
Björkman, P. F. — von Gegerfelt
Björling, C. F. E. — von Scheele
Björling, P. G. — von Gedda
Björnström, J. H. — De la Gardie
Blanck, C. G. — Schedvin
Blavier, J. — von Heijne
Blixén, J. O. — Hamilton
Block, A. H. — Sparre
Blom, N. G. — von Wachenfeldt
Blomberg, K. E. — Hedenstierna
Blombergsson, R. — Hårleman
Blomgren, G. A. F. — Bäck i Finland
Blüm, A. A. A. — Lilliehöök af Gälared och Kolbäck
Boëthius, P. H. — Aminoff
Boheman, E. C. — Wachtmeister af Johannishus
Bohlen, F. H. — af Kleen
Bohm, J. E. — Mörner af Morlanda
Bolander, G. T. — Ridderborg
Bolin, K. G. G. — von Walden
Boman, J. P. — Uggla
Bonander, S. A. — Wästfelt
Bonefelt, K. — Stuart
Bonnevier, E. — Söderhielm
Borell, E. M. V. N. — Nordenskjöld
Borg, J. E. G. — Queckfeldt
Borgström, N. K. G. — Lagercrantz

Borgström, O. P. — von Platen
Borgström, S. — von Axelson
von Bornstedt, E. H. D. W. — Wästfelt
Boström, F. A. — Tersmeden
Boström, G. I. — Palmerantz
Boström, G. S. — af Kleen
Boström, K. A. E. — Hårleman
Bothén, J. H. — Söderhielm
Bourghardt, N. E. — Lagercrantz
Boussard, H. L. W. — Schauman
Bradshaw, P. — Ladau
Braëm, T. — Maule
Brag, S. A. — Ridderborg
Brandberg, N. H. — Hammarskiöld
Brandel, A. G. — Fock
Brander, C. W. — Gyllenhammar
Brandt, N. P. — von Essen
Brant-Lundin, C. B. — von Stapelmohr
Brätt, C. K. A. — Lilliehöök af Gälared och Kolbäck
Bratt, G. N. E. — von Gegerfelt
Bratt, K. E. — von Gegerfelt
Bratt, V. — Kalling
Brazda, O. — Posse
Bredin, J. A. — Gyllensvärd
Bretzner, C. L. C. — Kuylenstierna
Bring, S. E. — Leijonmarck
Brink, J. E. — Tham
Brisman, B. G. — von Rosen
Brock, G. K. — Skytte af Sätra
Brock, L. K. — Hård af Segerstad
Brodin, G. F. — Rosentwist
Brogren, O. W. — Aminoff
Brolinson, H. H. — Hård af Segerstad
Broms, J. M. A. — von Malmborg
Broms, U. — von Malmborg
Brooks, H. F. — Virgin
Broomé, C. G. L. — Vult von Steijern
Broomé, S. S. A. — von Heland
Bronner, J. E. — Törnebladh
Broström, J. A. — Queckfeldt
Brown, N. — Falkenberg af Trystorp
Bruce, H. — von Gedda
Brulin, J. A. H. — von Döbeln
de Brun, G. — Boy
Brunckhorst, P. — Cederström
Brunéau, J. — Gyllenhammar
Brunner, N. — Flach
Brunnström, A. W. L. — Ehrenborg
Bruno, A. H. — Staël von Holstein
Bruno, F. R. — Krunse af Verchou
Bruno, J. A. — Montgomery
Bruno, J. R. — Vult von Steijern
Bruno, W. P. — Adelsköld
Brunskog, A. V. — Adlerbielke
Bruzelius, A. F. — af Petersens
Bråberg, A. — von Qvanten
Bräumberg, G. A. — Belfrage
Brändström, P. — von Schwerin
Buchholtz, G. H. L. — Wærn
Buckau, E. — Wijnbladh
Bünger, T. H. — Ehrenstråhle
Burchardt, P. — af Petersens
Burén, C. D. — Munck af Fulkila
Burholm, A. E. — Edelsvärd
Bursie, H. B. — Roos af Hjelmsäter
Busch, E. J. R. — von Nolcken
Bussler, K. G. H. — Stenbock
Bååth, J. F. — Posse af Säby
Bååth, L. M. — Tersmeden
Bäckdahl, C. — Krunse af Verchou
Bäcklin, C. E. — Silfverskiöld
Bäckman, T. A. — Montgomery
Bäckman, W. O. A. — Silfverbrand
Börjesson, J. A. — von Brömssen
Böttiger, P. A. H. — Stiernstedt

Cagney, C. F. — Hermelin
Calissendorff, C. H. — Söderhielm
Callmander, A. W. K. — Wästfel

Calvert, A. F. W. — Rosencrantz
di Cariati, L. F. — Ehrenhoff
Carbonnier, P. H. — Dardel
Carbonnier, P. H. J. — De Geer af Finspång
Carlander, C. F. — Reuterfelt
Carlander, O. A. — von Hofsten
Carlander, P. O. — Barnekow
Carlberg, P. A. — Hamilton
Carlberg, R. — Werdenhoff
Carlborg, O. A. — Bogeman
Carlfeldt, A. A. E. — Gyllencreutz
Carlgren, E. N. — af Callerholm
Carling, C. L. — Uggla
Carlowitz, C. — Rydingsvärd
Carlquist, N. C. A. — Silfverstolpe
Carlsen, A. — Gustafschöld
Carlson, C. F. — Skytte af Sätra
Carlson, E. H. — Kuylenstierna
Carlson, G. — Nordensvan
Carlsson, A. — Gyllensvärd
Carlsson, A. B. — Påhlman
Carlsson, C. — von Malmborg
Carlsson, C. G. E. — Riben
Carlsson, L. B. — Ihre
Carlsson, O. T. — Ulfsax
Carlsson, P. — von Stockenström
Carlsson, S. — Schedvin
Carlsson-Lindqvist, C. A. — Rydingsvärd
Carlstedt, O. — von Diederichs
Carlström, G. A. — Wästfelt
Carlström, J. F. J. — Falkenberg af Trystorp
Carter, F. H. G. — Philp
Casparsson, C. A. — Klingspor
Cassel, A. T. — Haij
Cassel, A. V. — Reuterswärd
Cavalli, C. L. — Almfelt
Cederberg, A. R. — Lagerheim
Cederblad, F. W. — af Christiernin
Cederblad, W. — Hermelin
Cedergren, A. G. N. — Mörner af Morlanda
Cedergren, C. I. H. — Stuart
Cederin, A. H. — Grönhagen
Cederskog, K. F. — Nordensvan
Cervin, G. — Bennet
Cewers, C. H. — Påhlman
de Champs, C. E. — Skytte af Sätra
de Champs, C. L. — Uggla
Chatillon-Winbergh, G. — Linroth
Chauvet, M. A. — De Geer af Leufsta
Cheminais, G. F. C. — Tersmeden
Chermside, H. C. — Stenbock
Christiansson, G. A. — Drake af Hagelsrum
Christie, R. — Wrangel af Sauss
Christofersen, S. — Lilliebjelke
Chrysander, A. T. — von Porat
Chöler, E. A. C. G. — Sparre af Söfdeborg
Claréus, K. A. — von Düben
Clarholm, P. O. — Treffenberg
Clyde, H. S. — Ekenstéen
Cnattingius, J. A. — Kröningsvärd
Collet, P. F. — von Geijer
Collin, E. — Gyllenram
Corneliusson, E. R. — Staël von Holstein
Costiander, T. W. — Haij
von Cotzhausen, H. G. O. E. — Banér
Court, C. — Adelsköld
Cox, H. H. — von Stapelmohr
Crome, A. W. — von Axelson
Crona, H. B. C. — Rosenblad
Cronholm, A. — Horn af Rantzien
Cronstedt, G. B. — Palander af Vega
Crow, A. L. — Barnekow
Curman, A. L. — Rappe
Curtelius, J. O. — Silfwerbrand

Dahl, A. — Nordenadler
Dahl, J. A. — Lagergréen
Dahlberg, F. C. — Gyllenkrok

Dahlerus, C. G. — Stiernstedt
Dahlerus, E. G. — Klingenstierna
Dahlerus, J. E. — von Essen af Zellie
Dahlgren, C. G. — Gyllenspetz
Dahlgren, I. F. — Frölich
Dahlin, J. G. — Virgin
Dahlquist, J. — Fock
Dahlqvist, M. — Pereswetoff-Morath
Dahlstedt, H. N. K. — Mörner af Morlanda
Dahlström, E. T. — af Klinteberg
Dalborg, S. W. — Walkendorff
Dalström, H. — Skjöldebrand
Danielson, P. A. — Åkerhielm af Margrethelund
Danielsson, C. L. — Lagerhielm
Danielsson, L. M. — von Oldenskjöld
Danielsson-Aschan, H. — Gripenberg
Decker, A. F. — Freidenfelt
Derby, C. H. — Fleetwood
Dickson, C. W. — Mannerfelt
Dickson, O. C. W. — Löwenhielm
Dickson, R. — Sparre af Rossvik
Dickson, W. — Hamilton
Dieden, G. — de Laval
Dieden, G. T. — von Rosen
Dieden, T. V. — von Wright
Dietrichson, F. D. B. — Rosencrantz
Dillner, C. E. — Stjernspetz
Ditzinger, R. W. — Silfverhielm
Dohlman, F. G. S. — Ribbing
von der Dollen, J. — Wachtmeister af Björkö
di Domizio, C. F. M. — Uggla
Dovertie, L. G. — Nisbeth
Dragstedt, J. V. — Kruuse af Verchou
Draminsky, E. J. — Lilliestierna
Dressel, A. D. — Thulstrup
Drews, C. H. C. A. — Wrangel
Dunér, U. — De Geer af Finspång
Du Pasquier, E. F. — Dardel
Dyrssen, G. — Fock
Dyrssen, G. — von Otter
Dyrssen, H. A. — Fock
Dyrssen, T. G. P. — Leuhusen
Dyrssen, T. J. — af Dalström
Dyrssen, W. — af Ugglas

Eckerman, R. — Lilliestierna
von Eckermann, E. A. — von Rosen
Eckhoff, P. E. C. — Leijonhufvud
von Eckstädt, W. L. H. A. V. — Sparre
Edensvärd, S. A. G. — Hummerhielm
Edgren, A. B. — von Qvanten
Edgren, G. F. — von Qvanten
Edholm, S. A. — Ehrenborg
Edin, K. A. — Ribbing
Edling, N. A. — Vult von Steijern
Edman, A. E. R. — Söderhielm
Edvall, E. L. — Danckwardt
Egersteen, P. E. — Tham
Egerström, C. A. F. — Wachtmeister af Johannishus
Egerström, F. R. — Lagerbielke
von Eggers, C. H. — Jägerskiöld
Eggertz, A. E. — Wästfelt
Egnell, C. A. V. — Hård af Segerstad
Egnell, H. H. H. — Hamilton
Egnell, V. H. — Montgomery
Egnér, N. R. — Vult von Steijern
Ehrnst, J. E. — von Mentzer
Eigenbrodt, W. W. — Rappe
Ekberg, J. N. — af Ekenstam
Ekberg, O. B. — Hård af Segerstad
Ekdal, T. — Fock
Ekelund, A. — Liliehorn
Ekelund, A. G. — Natt och Dag
Ekelund, F. H. — af Winklerfeldt

Ekelund, K. O. H. — Tornérhielm
Ekelund, N. C. H. — Tornérhielm
Ekelöf, J. G. — von Hedenberg
Ekermann, M. G. N. — von Gegerfelt
Ekholm, S. — Hegardt
Eklund, A. E. A. — Hårleman
Eklund, A. F. — Akrell
Eklund, C. G. — von Stapelmohr
Eklund, F. G. T. — von Utfall
Ekman, A. — Klingspor
Ekman, J. A. — Stierngranat
Ekman, J. E. — Bergenstråhle
Ekman, K. J. — Stiernspetz
Ekman, O. J. — Åkerhielm af Margrethelund
Ekman, T. A. — Åkerhielm af Margrethelund
Ekman, T. S. — Sparre
Ekroth, K. O. N. — Hårleman
Ekstedt, A. W. — Bildt
Ekstrand, M. R. — Walkendorff
Ekström, A. — Lagercrantz
Elander, J. E. A. — Winblad von Walter
Elander, O. — Wernstedt
Elfman, E. G. — Björnberg
Elg, P. G. — Rennerfelt
Elgérus, D. F. J. — Wijnbladh
Eliason, O. E. — Boije af Gennäs
Eliæson, E. — von Kræmer
Eliot, T. D. — Wijnbladh
Elligers, S. — Lagerberg
Elliot, A. R. — Spens
Elliot, H. I. — Rudbeck
Elliot, J. E. — Stråle af Ekna
Elltorp, K. M. — Kruuse af Verchou
Elmgren-Warberg, H. F. — Jägerhorn af Storby
Elmlund, A. G. — von Hauswolff
Elmlund, J. — von Hauswolff
Elowson, G. — Gyllenspetz
Emanuelson, C. E. — Björnberg
Emmelin, N. A. F. — Pählman
Enander, E. L. — Bäfverfeldt
Enderlein, E. R. — von Stapelmohr
Enell, A. E. V. R. — af Klinteberg
Enequist, N. T. — Wulffcrona
Engeström, H. G. — Breitholtz
Englund, C. G. — Tigerhielm
Englund, N. J. H. — Mörner af Morlanda
Engström, A. — Bäärnhielm
Engström, A. — af Uhr
Engström, A. A. — Lilliestråle
Engström, A. L. J. — Sparre af Rossvik
Engström, C. — Gyllenhammar
Engström, F. H. — Söderhielm
Engström, H. R. — Söderhielm
Engström, J. — Belfrage
Engström, J. A. L. — Hedenstierna
Engström, O. — von Essen af Zellie
Engström, O. A. — Dalman
Engström, P. E. — Raab
Engström, S. I. F. — von Walden
Engvall, P. — von Schéele
Enhörning, E. H. F. — von Rosen
Enlund, J. A. — de Maré
Enslöw, E. — Wolffradt
Erdmann, N. A. F. — von Schulzenheim
Erdmann, T. L. — Sergel
Erichs, I. A. — von Porat
Erickson, O. E. — von Krusenstierna
Ericson, A. G. — Nordenskjöld
Ericsson, A. — Aminoff
Ericsson, A. G. — Toll
Ericson, A. W. — Roos af Hjelmsäter
Ericsson, C. H. — Löwenhielm
Ericsson, C. L. — Walkendorff

Ericsson, F. — Breitholtz
Ericsson, G. A. — Hård af Segerstad
Erikson, C. B. — Psilanderhielm
Erikson, E. — Lilliesköld
Erikson, J. O. — Philp
Eriksson, A. — Wijnbladh
Eriksson, A. — Björnberg
Eriksson, C. R. — Schedvin
Eriksson, E. A. — Olivecrona
Eriksson, E. — Edelsvärd
Eriksson, E. — Uggla
Eriksson, G. A. — De Laval
Eriksson, I. P. — Wijnbladh
Eriksson, J. — Edelsvärd
Eriksson, J. — Winblad von Walter
Eriksson, J. P. — Edelsvärd
Eriksson, J. S. N. — Gyllensvärd
Eriksson, N. O. — Taube
Ernberg, J. P. L. — Riben
Ernberg, V. F. — Taube
Es-Shershell, R. — von Heidenstam
Esmarch, E. L. — Stiernstedt
Esseen, A. G. S. — De Laval
Essén, L. — Rosenquist af Åkershult
zu Eulenburg und Hertefeld, P. F. A. C. B. — Sandels
von Euler-Chelpin, H. C. A. S. — af Ugglas
Ewerlöf, J. G. — Tham
Ewert, A. F. — Uggla
Ewert, W. T. — Uggla

Fagergren, J. A. B. — von Schwerin
Fagerlund, C. A. V. — Ekströmer
Fagerlund, J. M. A. — Ekensteen
Fahl, G. A. — von Heideman
Fahlcrantz, G. E. — Montgomery
Fahlgren, C. E. — Åkerhielm af Margrethelund
Fahlstedt, C. A. L. — Åkerhielm af Margrethelund
Fahlström, C. R. B. — Edelstam
Falck, L. A. — Virgin
Falk, E. W. — Hjärne
Falk, G. A. — Ankarcrona
Falkman, L. C. H. — Tham
Fallenius, C. M. C. D. — Ribbing
von Feilitzen, A. M. — af Ekenstam
von Feilitzen, C. O. E. — Rosencrantz
von Feilitzen, E. — Rosencrantz
Felloms, D. W. — Breitholtz
Fenger, C. — Rosenmüller
Fernholm, A. J. — Hjärne
Fernlund, C. E. H. — Ekströmer
Fernlund, G. A. O. — Ekströmer
Festin, B. R. M. — Berencreutz
Fick, E. F. L. — Schmiterlöw
Fineman, C. G. — af Geijerstam
Fischer, A. F. — Danckwardt
Fischerström, N. — Adelsköld
Fisher-Childe, R. B. W. — Montgomery
Fjellman, J. M. — Stjernblad
Flach, K. G. — Ekensteen
Flanagan, T. D. — Adlercreutz
Fleischer, H. F. C. — Schmiterlöw
Fleming, W. L. — Philp
Flemming, J. A. — Rosencrantz
Fliesberg, E. A. M. — Virgin
Flodman, C. F. — Tigerschiöld
Florén, J. B. — von Moltzer
Flygarson, K. W. F. — von Schulzenheim
Fogelklou, C. B. — Hamilton
Fogelmarck, G. E. — af Ugglas
Fogelqvist, T. — Günther
Follin, A. G. — Lewenhaupt
Follin, P. M. E. — Lilliehöök af Fårdala
Forsberg, K. — Rappe
Forselius, A. H. — Gyllencreutz

Forsgren, P. J. — Treffenberg
Forslund, J. A. — Bergenstråhle
Forssberg, O. K. E. — Rappe
Forssell, C. N. O. — Natt och Dag
Forssell, F. — von Schantz
Forssman, H. O. F. — von Essen af Zellie
Forssman, R. A. — Adlercreutz
Frances, O. J. — Reuterskjöld
Francke, G. O. R. — Lewenhaupt
Francke, W. — von Seth
Franzén, J. A. — Kruuse af Verchou
Franzén, O. H. G. — af Burén
Fredelin, N. A. — Cederström
Fredell, J. T. — Ekenstierna
Fredell, O. — Uggla
Fredén, A. G. — von Post
Fredin, C. G. H. — Silfverhielm
Fredriksson, J. — Stenfelt
Freundt-Waldau, M. — Fock
Friberg, C. R. — Örnsköld
Frick, S. J. — Fock
Frickhoeffer, E. H. C. P. — Mörner af Morlanda
Frid, J. — de Laval
Fridlizius, P. A. — Rehbinder
Fridner, A. — von Strokirch
Fries, L. L. — De Geer
Fries, O. F. — Funck
Frisell, E. — Wærn
Frisell, K. A. F. — Nauckhoff
Frisk, K. M. A. — Lagerfelt
Frisk, N. E. — von Diederichs
Frithz, C. G. A. O. — von Hofsten
Fritsch, C. W. E. — Du Rietz
Frodell, C. H. — Hård af Segerstad
Fröberg, C. — Stråle af Ekna
Fröding, H. F. — Philp
Fürst, C. A. — Reventlow
Fürst, N. M. — Didron
Fürst, T. — von Hedenberg
Fåhræus, E. B. — Nordenadler
Fägersten, A. — von Essen af Zellie
Förtsch, C. G. A. — Riben

Gabrielsson, O. — Silfverhielm
Gadd, H. G. — Hagströmer
Gahn, H. J. F. — Silfverstolpe
Garde, K. R. — von Schinkel
Gardner, C. L. — von Schéele
Gardtman, J. G. H. — Ridderstedt
Gartz, C. G. W. — von Schwerin
Geijer, B. G. D. — Hermelin
Geijer, E. E. K. R. — Reuterskjöld
Geijer, E. W. — von Heijne
Geijer, G. A. — Nordenfeldt
Geijer, H. W. — af Ekström
Geijer, P. A. — Wærn
Geisler, E. G. T. — Klinckowström
Gelertsen, O. H. — Virgin
Gellerstedt, P. A. — Ridderstråle
Genberg, O. — Belfrage
Gentzschein, C. R. — Kuylenstierna
von Gerber, T. E. — Hultenheim
Gerle, G. — Hjärne
Gillgren, B. B. — Virgin
Gjerling, E. J. L. — Funck
Glas, K. W. — Ulfhielm
von Goeben, A. Q. H. W. — Mörner af Morlanda
von der Goltz, C. A. P. — Douglas
Gottfriedz, C. O. — Gyllenberg
Graf, L. — Belfrage
Grafström, E. F. M. — von Arbin
Graham, P. S. — Peyron
Grahl, N. G. H. — Boy
Grahn, C. O. A. — Ekenstierna
Grahn, G. — Söderhielm
Granberg, J. W. — Ulfsparre af Broxvik
Grandin, G. W. — Granfelt
Graneli, A. — Carlheim-Gyllensköld

Granlund, A. T. — von Rosen
Granlund, V. G. — von Mentzer
Granquist, C. A. — Gyllencreutz
Gravenhorst-Lövenstierne, A. L. J. A. — Ramel
Greayer, G. — Breitholtz
Grell, K. A. W. — Åkerhielm af Margrethelund
Grewell, J. J. A. — Mörner af Morlanda
von Greyerz, E. — Lilliestierna
Grill, A. E. B. — Söderhielm
Grill, A. G. — Lorichs
Grill, C. E. — Reuterskiöld
Grill, E. G. C. — Leuhusen
Grimberg, C. G. — Sparre
Gripenberg, O. — Söderhjelm
von der Groeben, H. E. L. A. — Wachtmeister af Johannishus
Groeger, G. L. — Fleetwood
Groen, C. W. L. — Piper
Groen, W. — von Scheven
Gruen, H. — Olivecrona
Grundberg, H. — Hiort af Ornäs
Grönberger, P. O. — Du Rietz
Grönqvist, K. G. — af Klercker
Grönvall, E. E. — Brakel
Grönvall, J. O. R. — Anckarsvärd
Grönvall, N. R. J. — von Hedenberg
Grönwall, S. A. — Nisbeth
Gueissaz, E. — Dardel
Guichard, J. P. — Marcks von Würtemberg
Guilletmot, O. A. — Rudbeck
Guinchard, A. J. J. — von Heland
Guinness, G. W. — af Sandeberg
Gullstrand, A. — Breitholtz
Gunström, J. A. — Ekenstierna
Gunterberg, A. W. — De Laval
Gurowski, M. D. B. — von Essen
Gussing, T. P. — Falkenberg af Bålby
Gustafsson, A. E. — Schedvin
Gustafsson, A. G. — Granfeldt från Dal
Gustafsson, P. — Lilliebjelke
Gustafsson, V. H. A. — Walkendorff
Gutenkunst, E. — Åkerhielm af Margrethelund
Guthrie, W. G. — Gyllenhammar
Gylle, P. G. — Wernstedt
Gärdin, E. G. — Wästfelt
Göransson, G. A. S. — Tham
Götherström, G. W. — von Unge
Götherström, R. L. — Lannerstierna
Götlind, J. A. — Tamm

Haase, T. O. — Nordenfeldt
Hadding, C. — Du Rietz
Hafström, C. B. — Påhlman
Hagberg, N. — Boije af Gennäs
Hagelberg, N. G. — Hiort af Ornäs
Hagelberg, S. O. S. — Knylenstierna
Hagelfeldt, A. G. — Lagergréen
Hagelin, J. W. — Lilliestierna
Hagelin, P. H. — Pfeiff
Hagelstein, A. H. — Stenfelt
Haggård, E. W. A. — von Oelreich
Hagström, S. — Nauckhoff
Hagy, G. A. J. — Danckwardt
Hahr, G. — von Hedenberg
Hahr, J. E. M. — Fleetwood
Haijlen, A. H. — von Schéele
Hall, K. A. T. — Ehrenström
Hallberg, E. G. — Blanckenfjell
Hallberg, S. D. B. — Sandels
Hallbäck, J. T. — Rosentwist
Hallenborg, O. — Carlheim-Gyllenskköld
Hallgren, C. G. — Rappe
Hallström, P. H. A. — Gyllenberg
Hammar, G. D. L. — Braunerhielm

Hammar, G. J. — Silfverhielm
Hammar, O. A. C. — Haij
Hammar, S. — Hamilton
Hammargren, C. O. — Ekenstéen
Hammargren, N. — af Rolén
Hammarlund, C. A. — Werdenhoff
Hammarstrand, N. R. — Bäärnhielm
Hamnström, K. P. E. — Mörner af Morlanda
Hamström, D. — von Engeström
Hannerz, A. A. — Ehrenborg
Hanning, J. A. S. — Tham
Hansell, B. — af Rolén
Hansell, S. B. — Armfelt
Hansen, O. R. — Borgenstierna
Hanson, A. — Rosenstråle
Hansson, L. — Stjernspetz
Hansson, O. W. — Günther
Harbon, F. N. A. — Påhlman
Harding, A. H. — Braunerhielm
Harding, H. — af Sandeberg
Hartelius, E. F. W. — von Stapelmohr
Hartman, C. G. L. — von Qvanten
Hasselrot, C. A. — Pereswetoff-Morath
Hasselrot, K. P. B. — Posse
Hasselrot, S. B. — Bildt
Hasselström, J. E. — Silfversparre
Haumann, H. — Gustafschöld
Hawermann, K. V. — af Klint
Hay, B. — Bråkenhielm
Hay, S. — Kuylenstierna
Hazelius, B. G. — Tamm
Hazelius, G. J. — Lilliehöök af Gälared och Kolbäck
Hazén, J. G. — Kuylenstierna
Hedberg, A. M. — Tigerschiöld
Hedberg, C. J. — Franc
Hedberg, J. A. — Taube
Hedberg, T. — Belfrage
Hedbom, K. J. — von Post
Hedborg, S. — Björnberg
Hedeby, E. R. — Danckwardt-Lilliestråm
Hedén, T. D. — von Stedingk
Hedenberg, G. A. L. — Silfverstolpe
Hedenblad, P. H. — Gripenberg
Hedengren, J. — Lilliehöök af Färdala
Hedin, C. A. — Bagge af Berga
Hedin, L. G. O. — von Konow
Hedqvist, C. A. — Schildt
Hedrén, A. E. — Freidenfelt
Hegardt, A. C. — von Koch
Hegardt, P. J. — Tamm
Heilborn, A. F. E. — Rudbeck
Heimer, A. E. A. — Ekenstierna
Helin, D. R. L. — Ridderstedt
Helin, I. — Falkenberg af Bålby
Hellberg, I. — Conradi
Hellberg, K. O. W. — Hård af Segerstad
Helleday, O. F. — Gripenberg
Hellenius, J. G. — Brunerona
Hellgren, O. J. — von Francken
Helliesen, H. M. — von Ehrenheim
Hellsing, J. E. — von Stockenström
Hellstedt, C. E. L. — von Krusenstjerna
Hellsten, G. E. — Lilliesköld
Hellstenius, A. A. T. — Skogman
Hellström, A. — Wrangel af Sauss
Hellström, C. F. — von Arbin
Hellström, E. G. — Påhlman
Hellström, T. G. — Klingspor
Hemström, D. — von Engeström
Henneberg, C. W. A. R. — Gyllenskepp
Hennig, G. A. — von Bahr
Henning, J. — Cederström
Henning, K. F. S. — Hamilton
Henning, N. E. L. P. — Falkenberg af Bålby

nriksson, V. — Bildt
nriz, E. H. N. H. — Brauner-
hielm
ntzell, J. G. — Gyllenhammar
rlenius, A. — Lilliehöök af
Jälared och Kolbäck
rlitz, G. W. — af Klint
rlitz, H. — Hamilton
rmansson, C. A. — Boije af
Jennäs
rnelius, I. — Roos af Hjelm-
säter
rrmann, H. — Bergenstråhle
rnlund, C. A. W. — Hård af
Segerstad
rtzman, G. A. — Wästfelt
sselgren, C. — Silfverstolpe
sselgren, H. — Taube
sselgren, H. E. W. — Almfelt
sselman, B. I. — von Post
ssle, N. B. — Svinhufvud i
Westergötland
urlin, C. H. — af Sillén
n Heyden-Linden, E. J. B. —
Flach
yman, H. J. — von Unge
yman, K. A. — Fock
yman, M. V. — Ridderstad
n Heynitz, R. K. B. E. —
Snoilsky
ldebrand, B. A. — Bergen-
stråhle
ldebrand, C. H. — Gyllenkrok
ldebrand, E. — af Klintberg
ldebrand, K. E. — af Geijerstam
lder, G. O. — Ankarcrona
nton, H. — Montgomery
elm, A. L. — Ulfhielm
elm, C. E. F. T. — af Klinteberg
elm, C. G. F. — von Koch
elm, C. O. E. — Rosencrantz
elm, J. W. — Taube
elmberg, J. A. — Montgomery
elmgren, S. A. — Charpentier
Hjeronymus, J. G. — Lilliestierna
Hjertén, K. H. R. — von Gedda
Hjertner, A. A. — Hallencreutz
Hjertström, K. J. H. — Gyllen-
hammar
Hjort, C. G. — d'Orchimont
Hofflander, C. O. P. — Tornér-
hjelm
Hoffmann, E. — Langenskiöld
Hollingworth, A. — Danckwardt-
Lilliestrom
Hollingworth, A. H. A. — Vult
von Steijern
Hollmin, N. G. — Paijkull
Holm, F. J. — Tham
Holmberg, A. R. — Hårleman
Holmberg, A. W. — Sparre af
Rossvik
Holmberg, E. G. — von Essen
Holmberg, J. B. — Stjernblad
Holmberg, O. — Björnberg
Holmberg, P. E. — von Gegerfelt
Holmberg, V. F. — Geete
Holmertz, C. E. M. — Ehrenkrona
Holmgren, A. F. — Tersmeden
Holmgren, C. A. — Ekenstierna
Holmgren, E. S. — Anrep
Holmgren, F. F. — von Koch
Holmgren, H. G. A. — Stjernstedt
Holmgren, J. — d'Albedyhll
Holmgren, T. A. F. — af Klint-
berg
Holmquist, E. G. O. — Tamm
Holmqvist, C. J. — Fock
Holmstedt, A. F. — Ekenstéen
Holmstedt, J. W. — Mannerstråle
Holmstedt, M. W. — von Heijne
Holmström, S. H. W. — Söder-
hielm
Holstein-Ledreborg, J. J. I. M. —
Hamilton
Holtermann, O. C. F. — von Rosen
von Homeyer, C. F. L. — Löwen
von Homeyer, F. A. F. — von Unge

von Horn, C. A. — Hårleman
von Horn, C. H. — Stiernswärd
von Horn, E. H. — Hamilton
von Horn, G. F. — Hallenborg
von Horn, G. H. — af Kleen
von Horn, L. R. — Bohnstedt
von Horn af Rantzien, F. L. — Clairfelt
Horney, J. G. S. — Ehrenborg
Hossenlopp, R. — Lagerheim
Huber, O. — Lilliesköld
Hullman, J. G. G. — Breitholtz
Hübinette, P. O. — Lilliebjelke
Hülphers, W. A. — af Uhr
Hultin, A. — Nordenskiöld
Hultin, I. A. — Hedenstierna
Hultin, S. — von Schwerin
Hultkrantz, A. F. — von Essen
Hultkrantz, J. W. — Maule
Hultman, J. A. R. — Uggla
Hultman, P. A. — Gyllencreutz
Humbla, C. G. P. — Goës
Huss, G. A. — von Essen af Zellie
Hyldahl, H. — Storckenfeldt
Håkansson, H. — Nordenadler
Hägg, C. A. A. — Gyllenberg
Häggander, B. M. — König
Häggbom, N. G. — Nisbeth
Häggquist, A. — Nisbeth
Häggström, O. — Edelsvärd
Hällberger, O. E. S. — af Sillén
Högberg, J. R. — von Hofsten
Höglund, A. F. — Reuterskiöld
Höglund, A. V. — Gyllengahm
Hök, Å. K. W. — Pauli
Hörberg, N. J. — Hårleman
Hörstadius, G. W. — Hård af Segerstad

Ibsen, H. — Stålhandske
Ingelman, C. A. E. — Palmstierna
Indebetou, G. D. — von Ficandt
Insulander, E. I. — af Klinteberg
Iohnson, T. A. — Wrangel af Sauss
von Irgens Berg, G. O. A. — Posse
Irwin, C. — Barnekow
Isakson, C. M. — Lilliesköld
Isoz, F. F. P. — Mörner af Morlanda

Jacobson, A. V. — Reuterskiöld
Jacobson, E. J. — Tham
Jacobson, H. E. — Gyllensvärd
Jacobson, O. J. B. — von Wachenfeldt
Jacobsson, A. F. — Taube
Jacobsson, B. — Brummer
Jacobsson, E. R. — Ekensteen
Jahnsson, K. A. — Stenfelt
Jakobsson, E. I. P. — Trolle
Jakobsson, G. T. — Silfverskiöld
Jancke, P. G. — Björkenstam
Janson, L. — Gyllensvärd
Janzon, A. — Toll
Janzon, A. W. — Danckwardt
Jarl, A. I. — Freidenfelt
Jelmoli, P. H. — von Axelson
Jenkins, J. H. — Taube
Jensen, F. — Bäfverfeldt
Jensen-Bäfverfeldt, S. — Rehbinder
Jentzen, C. H. — Bennet
Jepson, T. — Du Rietz
Jochman, E. A. — Uggla
Johansson, A. — Gyllengahm
Johansson, A. A. E. — von Koch
Johansson, C. E. A. — Lilliehorn
Johansson, C. P. O. — Walkendorff
Johansson, E. — Klingspor
Johansson, E. A. — Rudebeck
Johansson, E. J. V. — Walkendorff
Johansson, F. A. — Walkendorff
Johansson, G. A. — Bongenhjelm
Johansson, G. A. — Stiernspetz
Johansson, G. V. — Silfwerbrand
Johansson, J. — Carpelan
Johansson, J. E. — Ulfhielm

Johansson, M. — Ulfsax
Johansson, N. G. — Fock
Johansson, O. G. — af Winklerfeldt
Johnson, B. C. — Natt och Dag
Johnson, C. — Hallencreutz
Johnson, J. P. — Bergenstråhle
Johnsson, J. — Stenfelt
von Johnstone, G. — Adlerberg
Jones. — Liljenstolpe
Jones, I. H. — Adelsköld
Jonsson, A. — Virgin
Jonsson, J. E. — Silfversparre
Jonsson, J. W. — Gripenberg
Jonzon, B. I. J. — Montgomery
Josefsson, C. A. R. — Walkendorff
Josephsson, B. H. — Cederström
Juberg, M. L. — Lagerfelt
Juhlin, T. — Nisbeth
Jungmarker, C. G. L. — Påhlman
Jungmarker, M. S. — Uggla
Jungner, C. A. W. — Gripensvärd
Jungstedt, C. A. H. — Silfversvärd
Jäderlund, G. W. — Braunerhielm
Jäderlund, R. A. — Lagerheim
Jönsson, P. J. — Palmcrantz

Kahlmeter, T. — Löwenhielm
Kaijser, A. H. G. — Linroth
Kaijser, G. A. — Liljenstolpe
Kaldén, B. J. — Cederström
Kalén, T. W. — Nordencreutz
Kallenberg, E. A. — Silfversvärd
Kalling, S. P. — Bergenstråhle
Kampf, C. J. A. — Tham
Kant, G. F. — Wolffradt
Karlgren, A. — af Schmidt
Karlson, H. O. — Silfverskiöld
Karlsson, A. G. — Franc
Karlsson, C. A. — Hårleman
Karlsson, E. W. — Gyllenhammar
Karlsson, K. J. — Gyllengahm
Karlsson, O. — De Laval
Karsberg, S. — Anckarsvärd
Kastengren, V. C. C. — af Trolle
Kekoni, H. — Du Rietz
Kempe, F. C. — Treffenberg
Kempff, F. — af Petersens
Kennedy, J. G. — Kalling
Kennedy, J. T. — De Geer af Finspång
Kennedy, R. A. — Ribbing
Kennedy, R. D. — Hamilton
Kernell, A. S. T. — Kruuse af Verchou
Kihlstedt, G. — Ulfsparre af Broxvik
Kihlström, F. E. — Påhlman
Kilberg, S. O. S. — von Wachenfeldt
Kilman, M. S. — af Sandeberg
Kindlund, I. B. — Gyllenram
Kindlund, O. — Ehrenborg
Kindstrand, J. A. — Philp
Kinell, E. G. — Rudbeck
Kinnander, O. F. — Bergenstråhle
Kinnman, T. E. G. — Bergengren
Kirilin, G. N. — Flach
von Kiöhling, K. O. J. — af Sillén
Kjederqvist, J. O. G. — Leijonhufvud
Kjellberg, C. O. — Svedenborg
Kjellberg, G. J. E. — Belfrage
Kjellberg, K. E. O. — von Bahr
Kjellberg, W. G. — von Geijer
Kjellin, E. R. J. — Drakenberg
Kleberg, C. O. M. — Reuterskjöld
Kleman, J. C. P. — Hierta
Kling, J. A. — Fock
Klint, A. H. — Duse
Klintberg, C. T. — Oxenstierna af Eka och Lindö
Knoch, A. G. — af Trolle
von Knorring, A. W. — Klinckowström
Knös, B. A. O. — Hummerhielm
Koch, C. A. E. — Mannerstedt
Koch, J. Å. O. — Mannerstedt
Kolberg, N. O. — Fleetwood

Kollberg, M. — af Schmidt
Kollén, O. I. — Gyllensvärd
Kolmodin, J. A. — von Post
Kommer, R. F. C. — Åkerhielm af Margrethelund
Koraen, G. M. — Gripenstedt
Kraak, A. A. T. — Schmiterlöw
Kreüger, J. G. — af Geijerstam
Kreuger, N. E. — von Essen af Zellie
Kreuger, O. L. — Sparre af Söfdeborg
Kronlund, C. A. V. — von Hall
Kronlund, G. A. E. — Åkerhielm af Blombacka
Kronstrand, S. A. — Roos af Hjelmsäter
Kronvall, S. F. E. — Kruuse af Verchou
Krouthén, C. B. — Brakel
Kugelberg, A. W. — Cederbaum
Kugelberg, B. — Virgin
Kugelberg, C. — von Mentzer
Kugelberg, C. C. — Belfrage
Kugelberg, C. W. A. — von Malmborg
Kugelberg, E. V. — von Post
Kullgren, F. B. — Örnsköld
Kussner, K. — von Porat
Kyhlberger, G. A. — Taube
Kylberg, F. H. — Kruuse af Verchou
Kylberg, G. H. — von Essen
Källin, O. — Winblad von Walter
Källman, J. J. — Winblad von Walter
Källner, C. A. — Lagercrantz
Köhler, J. R. — Appelbom

Lagerborg, A. W. — Tigerhielm
Lagerholm, L. E. — Sergel
Lagerlöf, J. G. — Rappe
Lago-Lengquist, N. — Posse
von der Lancken, C. E. — Skytte af Sätra
Landahl, A. T. V. — Taube
Landegren, M. V. — Heijkenskjöld
Landelius, C. J. — von Stapelmohr
Landgraff, J. S. G. — Taube
Landin, A. H. — Virgin
Landin, E. G. — Gripenberg
von Landwüst, K. U. L. — Creutz
Lange, E. G. — Kaffle
Lange, G. O. — Vult von Steijern
Lange, K. H. — Lagercrantz
Lange, L. J. — von Porat
Lannerhjelm, O. A. — Taube
Larsén, G. A. — Gyllensvärd
Larsson, A. — Wijnbladh
Larsson, A. B. — Reuterfelt
Larsson, C. G. — von Wachenfeldt
Larsson, C. J. — Uggla
Larsson, C. J. M. — Kruuse af Verchou
Larsson, J. E. — Ehrenborg
Larsson, L. A. — Danckwardt
Larsson, L. A. — Ulfsax
Larsson, M. — Belfrage
Larsson, N. — Jägerhorn af Storby
Larsson, P. A. F. — von Porat
Larsson, P. L. — Estenberg
Larsson, S. — Gyllenhammar
Larsson, S. A. — Lilliestierna
Laurell, H. F. — Olivecrona
Lavén, O. — Leijonmarck
Leffler, H. — von Bahr
von Leithner, O. — Coyet
Lejdström, C. O. — Åkerhielm af Margrethelund
Lejdström, J. R. — Hedenstierna
Lemchen, J. C. — Didron
Lengnick, W. G. — von Axelson
Lennman, F. W. — von Heidenstam

Leth, A. N. F. — Fleetwood
Leth, F. J. — Klingenstierna
Levy, F. M. — Nieroth
Lewerentz, E. — Belfrage
Leyon, H. J. — Stiernspetz
Lidbeck, G. H. — Sparre
Lidberg, C. G. — Oxenstierna af Eka och Lindö
Lidbäck, J. A. — Rosenblad
Lidman, C. — Freidenfelt
Lidman, C. G. — Bergengren
Lidman, C. R. — Adlerstråhle
Lidström, A. E. — Gyllenberg
Lieberath, E. H. — Munck af Fulkila
Liecke, C. L. — Rosentwist
Liedberg, C. M. J. — d'Orchimont
Liedberg, P. O. — von Knorring
Liedén, A. — von Heland
Lilja, A. H. W. — Fock
Lilja, S. A. — Sandels
Liljebäck, J. G. — Taube
Liljeqvist, K. F. — Winblad von Walter
Liljeström, C. O. A. — Posse
Lilljebjörn, C. A. K. — Söderhielm
Lind, E. V. B. — Günther
Lindahl, A. R. — von Essen af Zellie
Lindbeck, C. A. — Nordenskiöld
Lindbeck, J. — Tamm
Lindberg, G. — af Uhr
Lindberg, J. E. — Treffenberg
Lindberg, L. R. N. — Charpentier
Lindberg, P. E. — Stårck
Lindberg, S. C. — Uggla
Lindblad, G. E. — Lagercrantz
Lindblom, A. A. F. — Planting-Gyllenbåga
Lindblom, C. O. — Gyllenkrok
Lindbohm, R. A. — Kruuse af Verchou
Lindby, J. S. — Ehrengranat
Lindeberg, J. H. — von Post
Lindegaard, W. K. — Hård af Segerstad
Lindenau, R. J. E. D. — Boltenstern
Linder, C. A. M. — Pfeiff
Linder, D. U. W. — Pfeiff
Linder, E. — Cederström
Linder, F. — Peyron
Lindfors, A. O. — von Porat
Lindgren, E. O. — af Trolle
Lindgren, J. E. — Pfeiff
Lindgren, J. G. — Bagge af Söderby
Lindgren, K. A. — Ekströmer
Lindgren, O. I. — Falkenstedt
Lindh, A. A. A. — Stenfelt
Lindhagen, L. T. — Lagerberg
Lindhagen, S. A. — Hjulhammar
Lindhé, C. A. — Sparre af Rossvik
Lindhé, C. J. H. — Tornérhielm
Lindhé, U. E. — Winblad von Walter
Lindholm, C. P. E. — Du Rietz
Lindholm, G. O. — af Rolén
Lindholm, K. J. — Lilliecrantz
Lindman, J. F. — Du Rietz
Lindqvist, C. G. — Rosenquist af Åkershult
Lindqvist, J. — Ridderstad
Lindqvister, C. A. L. — Åkerhielm af Blombacka
Lindqvister, K. A. N. — Uggla
Lindroth, C. F. — Bergengren
Lindskog, E. W. — Zengerlein
Lindskog, J. L. — Gyllenhammar
Lindström, A. G. A. — Lewenhaupt
Lindström, B. M. — von Schwerin
Lindström, C. E. — Montgomery
Lindström, C. J. — Posse
Lindström, C. J. V. — Kuylenstierna
Lindström, C. O. — Horn af Åminne

Lindström, G. — De Maré
Lindström, G. A. — von Gegerfelt
Lindström, H. A. — von Walden
Lindström, P. E. — Falkengren
Lindvall, A. V. G. — Reuterskiöld
Lindvall, N. J. — Tigerschiöld
Lindwall, G. A. C. — af Ekenstam
Ling, A. J. — Simmingsköld
Ling, A. K. — Natt och Dag
Linnrasson, A. N. — Nisbeth
Linnarsson, N. J. — Leijonflycht
Linnér, G. — Rydingsvärd
de Linsingen, A. — Horn af Åminne
Linton, V. E. — Örnsköld
Litle, O. A. — Löwenhielm
Ljung, J. A. — Kruuse af Verchou
Ljung, P. J. A. — von Ehrenheim
Ljungberg, K. G. — Mannerstråle
Ljungberg, L. — Anckarsvärd
Ljungdahl, C. G. — von Unge
Ljunggren, A. H. G. — Grubbe
Ljunggren, A. J. — Rosencrantz
Ljunggren, C. T. — von Krusenstjerna
Ljunggren, H. F. W. — Odelstierna
Ljunggren, J. S. — Gyllensvärd
Ljunggren, K. K. R. — Hiärne
Ljungqvist, T. E. — Ulfsparre af Broxvik
Ljungström, O. — Drakenberg
Lokrantz, C. W. — af Bornemann
Looström, J. L. — Lilliehöök af Gälared och Kolbäck
Lothigius, C. A. R. — von Malmborg
Lothigius, W. — Hård af Segerstad
Lovén, F. A. — von Essen af Zellie
Lovén, I. — Ekenstierna
Lovén, L. F. — von Rosen
Lovén, L. T. F. — af Ugglas
Lovén, S. A. — Printzsköld
Lovén, S. O. — von Koch
Lugner, A. — Ingelotz
Lund, J. F. — Wallenstråle
Lundberg, A. — Hummerhielm
Lundberg, A. G. A. — Psilanderskjöld
Lundberg, B. J. — Charpentier
Lundberg, C. J. T. — Lagerberg
Lundberg, E. F. O. — Stedt
Lundberg, E. J. — von Schulzenheim
Lundberg, K. A. — Ekströmer
Lundberg, K. A. W. — de Laval
Lundberg, O. V. — Kalling
Lundberg, V. — von Gegerfelt
Lundberg, V. S. — Natt och Dag
Lundblad, B. O. L. — af Sandeberg
Lundblad, O. O. — von Walden
Lundblad, P. O. — von Schulzenheim
Lundbom, C. E. — Munck af Fulkila
Lundborg, P. L. — af Ekenstam
Lundbye, A. R. — Ankarcrona
Lunddahl, H. — Rosenmüller
Lundeberg, F. F. — Tornérhielm
Lundeberg, G. A. — Söderhielm
Lundegard, T. — Edelstam
Lundén-Welden, S. H. — Rappe
Lundgren, A. — Wästfelt
Lundgren, A. A. — af Trolle
Lundgren, C. A. L. — Grönhagen
Lundgren, E. G. E. — Virgin
Lundgren, J. M. — Stenfelt
Lundholm, A. G. — Hiort af Ornäs
Lundin, I. A. G. — Linroth
Lundmark, P. O. — Ulfhielm
Lundquist, G. — Toll
Lundqvist, A. — Fock
Lundqvist, C. F. E. — Tersmeden
Lundqvist, G. R. — Gyllenhammar
Lundqvist, L. C. — Rosenborg

Lundström, A. F. — Crafoord
Lundström, A. H. — von Essen
Lundström, C. G. — Hårleman
Lundström, K. V. — Ribbing
Lundwall, J. A. — von Hedenberg
Lüning, K. K. K. N. — Silfverhielm
Lybeck, L. T. C. — Uggla
Lychou, N. G. — Gyllenberg
Lyon, H. T. — Ridderstolpe
Lyth, P. G. — Gripenberg
Låftman, E. — Reuterswärd
Lärn, T. — von Heland
Löf, J. A. — Ridderstråle
Löfgren, A. J. F. — von Gegerfelt
Löfgren, B. W. — von Hall
Löfgren, C. D. — Geete
Löfgren, C. I. — Svinhufvud i Westergötland
Löfgren, G. W. — Åkerhielm af Margrethelund
Löfmark, C. G. — Nisbeth
Löfstedt, H. E. H. — Günther
Löfstedt, P. K. — Borgenstierna
Lönberg, R. I. — af Schmidt
Lönnberg, C. A. — Sandels
Lönnbom, A. H. — Lilliehorn
Lönnerberg, R. W. — Brändström
Löwenadler, A. L. — Lilliecreutz
Löwenadler, U. M. — Munck af Fulkila
Lövenskiold, T. — Bergenstråhle
Lövgren, N. — Posse af Säby

Mac Caffrey, W. G. — Liljenstolpe
Mac Carthy-More, S. T. — Löwenhielm
Mac Donald — Franc
Mackeprang, J. E. M. — af Klintberg
Magni, G. — Flach
Magnuson, N. A. — Ankarcrona
Magnusson, K. M. L. — von Gegerfelt
Magnusson, P. M. — Du Rietz
Malm, C. G. — Hjärne
Malm, J. E. — von Krusenstjerna
Malm, O. B. — Barnekow
Malmberg, A. — Ridderbjelke
Malmberg, P. G. J. — Ribbing
Malmberg, P. J. — Mörner af Morlanda
Malmborg, K. — Danckwardt
Malmgren, F. — Lilliesköld
Malmgren, J. M. — Ulfsax
Malmström, A. B. — Kuylenstierna
Malmström, A. V. — von Gegerfelt
Mannerheim, C. A. L. — Nordenfelt
de Maré, C. A. L. — Staël von Holstein
de Maré, G. G. H. A. — Staël von Holstein
Mark, A. J. — Uggla
Mark, R. N. J. — von Geijer
Markstedt, O. A. — Wästfelt
Markstedt, W. — Fägerskiöld
Martin, F. H. — af Ugglas
Martin, H. A. — Creutz
Martin, J. A. S. — Kuylenstierna
Martin, K. G. H. — Breitholtz
Martin, S. G. R. — Riben
Martin, S. R. — Fock
Martin, T. — Barnekow
Mason, R. S. — Lilliestierna
Masreliez, A. A. — von Engeström
Masreliez, G. W. — von Porat
Masreliez, K. V. — von Porat
de Massai, F. G. A. — Cronhielm af Hakunge
Mathesius, W. — af Ekström
Matthiesen, M. G. — von Fieandt
Matton, C. G. — Toll

Mattson, A. — Gyllenhammar
Mattsson, A. G. T. — Manner-stråle
Meijer, C. A. R. — Wrede af Elimä
Meijer, J. Q. — Natt och Dag
Meinertz, T. — af Sandeberg
Meister, A. A. — Taube
Melén, C. R. — Raab
Melin, J. P. — von Walden
Melin, J. S. — Svinhufvud i Westergötland
Melin, K. A. — von Walden
Melin, K. G. T. — von Rosen
Melinder, A. — Ridderborg
Mellbye, C. S. — Höökenberg
Mellkvist, O. — Ramel
Meurling, H. A. L. — Bennet
Meyer, A. — Reutercrona
Meyerson, A. — Pauli
Michaelson, C. A. G. — Uggla
Mielck, E. J. — Åkerhielm af Margrethelund
Miles, E. A. — Montgomery
Milles, T. F. V. — Rutenskköld
Moberg, A. F. — Björnberg
Moberg, B. E. P. G. — Charpentier
Moberg, C. E. — Silfverstolpe
Moberg, E. H. — Hård af Segerstad
Moberg, P. D. — Silfverskjöld
Moberger, J. V. — af Trolle
Moe, J. C. E. — Flach
Moe, U. N. — Maule
Mogård, J. A. B. — Silfverbrand
Molander, C. O. — Lagerheim
Molander, J. — Reenstierna
Molander, J. F. — af Billbergh
Molander, J. R. L. — Walkendorff
Molander, R. G. — Sandels
Molin, T. — Sandels
Molinie, A. R. — Printzensköld
Moltke Huitfeldt, A. W. — Gyllenkrok
Montén, H. W. — Kuylenstierna
Morsing, P. F. — Creutz
Morssing, G. I. — Olivecrona
Morssing, P. G. — Lilliesköld
Morthensen, L. J. M. — Anrep
Moser, A. — Lagerheim
Mossberg, E. — Giös
Mossberg, J. — Giös
Mossberg, K. W. R. — von Krusenstjerna
Moström, F. A. — Malmerfelt
Muckenhirn, F. W. — Bogeman
Müller, E. G. — Svinhufvud i Westergötland
Müller, G. C. — Kruuse af Verchou
Müller, R. — Berencreutz
von Münchhausen, J. F. A. O. — Cederström
Münter, F. R. C. — Ankarcrona
Munthe, C. D. L. W. W. — af Klinteberg
Müntzing, R. F. — Adlercreutz
Murray, A. W. — Lagerhielm
Murray, O. A. — Mannerfelt
Murray, P. G. U. — Tamm
Murray, W. — Uggla
Muus, L. T. — Crafoord
Myrberg, I. — Stjernspetz
Myrgård, D. H. — von Malmborg
Måhlén, C. E. E. — Gyllenskepp
Månsson, S. — von Stockenström
Mårtensson, F. O. A. — Lillienberg
Mårtenson, N. U. H. — Silfverskjöld
Mällström, G. W. — Werdenhoff
Möller, C. J. — von Post
Möller, K. H. H. — Liljencrantz
Möller, L. M. — Pauli
Möllerberg, H. W. T. — Märner af Morlanda
Mörling, L. H. — Reventlow

Nannes, B. G. T. P. L. — Mannerfelt

Nasos, B. — von Heidenstam
Naumann, G. — von Essen af Zellie
de Neergaard, F. — Belfrage
Nelsson, N. — von Porat
Nerell, S. G. N. — Virgin
Nerman, C. A. — Dahlfelt
Nerman, E. K. H. — von Hedenberg
Neuman, C. J. — Zengerlein
Nicati, A. — Tham
Niklasson, K. P. A. — Uggla
Nilsson, A. — Bråkenhielm
Nilsson, A. — Hiort af Ornäs
Nilsson, A. — von Brömssen
Nilsson, A. L. — Hårleman
Nilsson, A. W. — von Schéele
Nilsson, C. H. — af Ekenstam
Nilsson, C. H. — Gyllensvärd
Nilsson, E. E. E. E. — Ehrenborg
Nilsson, J. — Beijerhielm
Nilsson, J. A. — Odencrantz
Nilsson, K. — Lilliehorn
Nilsson, N. A. — Taube
Nilsson, N. A. — Bergenstråhle
Nilsson, N. P. — Uggla
Nilsson, P. H. — Åkerhielm af Margrethelund
Nilsson, S. A. — Rudebeck
Nilsson-Rekke, N. T. L. — Psilanderhielm
Nilsson-Wiesel, A. G. K. — Lagerheim
Nissen, A. — Werdenhoff
Nissen, C. A. — Ladau
Nisser, E. M. W. — de Laval
Nitzén, G. R. — Tersmeden
Noble, P. — von Heidenstam
Norberg, C. A. N. — Murray
Norberg, J. O. C. — Rappe
Norbäck, P. A. — Freidenfelt
Nordberg, N. E. W. — Fahnehielm
Nordén, G. A. — Lilliestierna
Nordenson, H. — Lagercrantz
Norder, E. A. — Hård af Segerstad
Nordfors, A. B. — Uggla
Nordgren, G. G. — Rosentwist
Nordholm, O. R. — Charpentier
Nordin, G. E. — Hård af Segerstad
Nordin, P. F. E. — Anrep
Nordlund, C. J. — Svedenborg
Nordqvist, E. A. — Taube
Nordqvist, K. M. — Crafoord
Nordström, E. — Uggla
Nordström, E. A. — von Oldenskjöld
Nordström, F. G. D. — von Porat
Nordström, H. — von Porat
Nordström, L. A. — Stjernstedt
Nordström, S. T. P. — von Schantz
Nordvall, B. H. S. — Beijerhielm
Norelius, A. T. — Ulfhielm
Norelius, F. W. — von Oldenskjöld
Norelius, K. A. — Lagergréen
Norell, O. A. — von Porat
Norén, K. — af Sillén
Norlander, C. A. H. — von Porat
Norlin, J. A. R. — Silfversparre
Normann, E. V. — von Mentzer
von Normann, A. L. B. — Nordensvan
Normelli, J. E. H. B. — Tigerschiöld
Norrby, J. P. — Gyllenhammar
Norrlander, J. E. A. — Wästfelt
Norrman, A. F. — Lannerstierna
Norrman, H. J. — Lilliesköld
Norström, C. R. — Lagergréen
Norström, W. — von Essen
Nyberg, G. — von Krusenstjerna
Nyblad, G. C. — Wrede af Elimä
Nyblom, S. H. — Falkengren
Nydahl, A. A. R. — von Brömssen
Nylander, A. R. — Stjernspetz

Nylander, E. S. — von Post
Nylén, O. — Rosensvärd
Nyman, I. C. M — Bäärnhielm
Nymansson, E. J. — Gyllenram
Nyquist, J. I. — Fock
Nyqvist, J. I. — Goës
Nyström, A. C. — Appelbom
Nyström, B. G. — af Ekenstam
Nyström, M. A. — Ihre
Nyström, N. J. — Fock
Nyström, N. T. J. — Påhlman
Nyström, O. F. — Gyllenspetz

Odelberg, A. T. — Croneborg
Odelberg, A. W. — Mannerfelt
Odelberg, C. A. — Ammilon
Odell, G. — Bennet
O'Donnel, C. — Adelsköld
Ohlsén, R. — Gyllenram
Ohlson, C. G. — Mannerstråle
Ohlsson, A. A. W. W. — Bruce
Olander, J. — von Gegerfelt
Oldberg, G. A. — Tornérhielm
Oldenburg, E. — Ulfsax
Oléen, B. — Rosencrantz
Olin, C. A. — Wernstedt
Olofsson, A. H. — von Brömssen
Olofsson, C. A. — Bäärnhielm
Olofsson, V. A. — von Hedenberg
Olovsson, A. H. — Hård af Segerstad
Olrog, C. K. — Tersmeden
Olson, F. E. — von Wachenfeldt
Olsson, E. O. — Günther
Olsson, F. W. — Stålhandske
Olsson, J. A. — Stålhandske
Olsson, O. W. — Taube
Opperman, A. F. — Ekströmer
Opperman E. L. — Ekströmer
Orbe, F. — Örnskiöld
Osterman, O. F. — Skytte af Sätra
Ostram, A. — Winblad von Walter
Otrante, C. L. — Douglas
Ottosson, V. F. — Ridderbjelke
Owen, J. — Belfrage

Pahl, C. N. J. — Gripenstedt
Palm, A. A. E. — Nordenfeldt
Palm, C. G. — Falkenberg af Trystorp
Palm, C. H. — Stuart
Palm, C. M. — de Laval
Palm, G. H. — Ramsay
Palme, C. A. — Uggla
Palme, J. O. A. — Paijkull
Palmér, J. E. — Mörner
Palmgren, F. J. — Belfrage
Palmgren, G. — Reuterskiöld
Parck, K. J. T. — Rappe
Pardo, E. — Gyllenstierna af Lundholm
Paterson, C. — Seton
Paul, O. A. — Bagge af Berga
von Pawelsz, R. — Wachtmeister af Björkö
Peacey, W. H. — Seton
Pehrsson, P. — Hierta
Pentland, C. A. — Falkenberg af Trystorp
Pereswetoff-Morath, C. M. — Gyllensvärd
Personne, J. W. — von Knorring
Persson, A. — Stenfelt
Persson, A. — Tham
Persson, A. G. — von Mentzer
Persson, E. A. H. — Winblad von Walter
Persson, F. O. — Lagergréen
Persson, T. G. — Ekenstierna
Petersén, H. J. A. — Crafoord
Peterson, B. K. — Psilanderskjöld
Petersson, E. G. H. — Löwenborg
Petersson, F. E. L. — von Köhler
Petersson, M. — Lillichorn
Petre, F. T. — Mörner

Petrelli, D. T. J. — Eketrä
Petri, C. I. — Wrede af Elimä
Pettersson, C. J. M. — Flach
Pettersson, G. A. — Gyllenhammar
Pettersson, J. — Edelsvärd
Pettersson, J. G. — Thulstrup
Pettersson, J. G. L. — Stiernspetz
Pettersson, M. A. — von Essen
Pettersson, M. L. — Reuterswärd
Pettersson, O. F. — Schildt
Philipson, C. J. O. — de Maré
Philipson, F. T. — Roos af Hjelmsäter
Phillips, A. — Du Rietz
Piehl, J. O. — von Post
Pipping, H. R. — Jägerskiöld
Planck, H. K. M. — Mannerfelt
Platen, C. E. — Nordenfalk
von Platen, C. F. — Rosencrantz
von Platen, P. B. — Ankarcrona
von Platen, P. L. — Ehrenborg
von Platen, R. P. — Sparre
Pleijel, O G. — von Post
Poignant, P. G. E. — von Engeström
Poijes, R. A. K. — Malmerfelt
von Preen, J. F. A. — Tham
Printz, L. — Uggla
Prinzell, C. G. V. — Taube af Odenkat
Pripp, C. H. — Brauner
Prozor, M. — Bonde af Björnö
de Przybyszewski-Westrup, Z. S. — De Geer af Finspång
Puke, C. A. — Leijonhielm
Påhlman, D. E. — Bosin
Påhlson, S. E. — Montgomery

Qvarnström, I. D. — von Törne
Qvarnström, J. — Hård af Segerstad

Quensel, J. H. — von Mentzer
Quiding, V. — Staël von Holstein

Rabe, J. J. — Taube
Rabe, P. R. — Jennings
Ræstad, A. C. — Stjernstedt
Ramsay, A. W. — Tham
Ramström, C. A. — af Klintberg
Rasmussen, H. P. — Rosencrantz
Regnell, O. G. — Påhlman
Reich, H. — Lagercrantz
Reichenberg, H. A. — Roos af Hjelmsäter
Reichenberg, N. K. H. — Klingspor
Rekke, se Nilsson-Rekke
Retzius, M. G. — Hierta
Reutherborg, J. J. J. — Hjärne
Rezelius, J. — Leijonhufvud
Rhedin, M. W. — von Mentzer
Rhodin, E. C. L. — Fåhræus
Rhodin, J. H. A. — Lilliecreutz
Rhodin, S. — Svinhufvud i Westergötland
Ribom, N. F. — Taube
Richert, J. G. — af Billbergh
Richter, S. — Crafoord
Rieth, P. — Gyllencreutz
Rietz, N. B. E. — Rappe
Rignell, A. E. — Maule
Rignell, H. A. — Fock
Rinman, E. B. — von Essen
Rinman L. E. — Tham
Rinman, V. J. — Storckenfeldt
Risberg, N. — Löwenhielm
Risberg, P. — De Geer af Finspång
Rise, K. V. — Danckwardt
von Ritter zu Groenesteyn, E. A. A. H. T. — Peyron
Robbert, J. J. A. — Belfrage
Robsahm, C. G. E. — Björnberg
Robsahm, C. H. T. — von Sydow
Roempke, L. M. — Kruuse af Verchou

Roempke, W. — von Schwerin
Rogh, J. — Fåhræus
Rohde, A. E. — Odencrantz
Rohde, M. F. — von Mentzer
Rohrbach, H. J. — von Post
Rolf, B. — Rappe
Romare, E. A. — Lagerheim
Romberg, K. A. — af Schmidt
Roos, A. H. — Sjöcrona
Roos, A. T. — Olivecrona
Roos, A. W. — Nordenfalk
Roos, C. J. A. — Sjöcrona
Roos, J. P. L. — af Schmidt
Roos, O. W. — af Sillén
Ros, G. E. — Reuterswärd
Rosenberg, C. J. E. — Adlerstam
Rosenberg, H. M. — von Engeström
Rosenling, J. E. — Svedenborg
Rosenorn-Lehn, F. M. — Bonde af Björnö
Roslin, C. E. — Ulfhielm
Roslund, C. Å. J. F. — Wærn
Rosvall, L. H. — Ekenstierna
Roth, C. R. E. — von Knorring
Roug, N. — Nieroth
Rudberg, S. — Fock
Rudelius, A. T. — von Krusenstjerna
Rudelius, C. — Silfversparre
Rudling, A. E. — Breitholtz
Runberg, J. A. — Braunerhielm
Rundgren, P. A. — Maule
Rundqvist, V. A. — Klingspor
Rundström, J. S. — Creutz
Rusak, J. — af Harmens
Ruuth, H. — Lilliecrona
Ryberg, C. — Kruuse af Verchou
Ryberg, N. T. — Stuart
Rydberg, M. R. — Toll
Rydberg, O. — von Schwerin
Ryde, J. A. — Rosentwist
Rydin, A. H. — Roos af Hjelmsäter
Rydin, K. R. — Stråle af Ekna
Rydin, S. H. L. — Sparre
Ryding, B. T. G. — af Petersens
Rydström, H. K. — von Post
Rylén, E. E. — Charpentier
Ryman, F. V. A. — Lilliecreutz
Ryman, F. V. G. — Leijonhufvud
Råde, J. A. — Sodenstierna
Rådström, C. J. — Fahnehielm
Rötterberg, K. — Lilliebjelke

Sachse, E. F. B. — Nordenadler
Sahlin, C. Y. — Lilliehöök af Gälared och Kolbäck
Sahlin, J. L. — Walkendorff
Sat Cyr, R. P. — von Unge
Salander, N. — Söderhielm
Salén, E. — af Klintberg
Salin, K. B. — Drakenberg
Salmén, K. — Blanckenfjell
Sandahl, J. R. — Belfrage
Sandahl, J. W. — Stjernspetz
Sandberg, A. R. — Hiort af Ornäs
Sandberg, F. — von Essen
Sandberg, H. T. — Elgenstierna
Sandberg, J. E. — af Rolén
Sandberg, K. E. — Lagerheim
Sandberg, V. — Adelsköld
Sander, A. — von Moltzer
Sandler, J. A. — Wästfelt
Sandström, A. — Schedvin
Sandström, C. E. — Appelbom
Sandström, G. A. — Bråkenhielm
Sandström, J. W. — Nordenskjöld
Sandström, N. A. R. — Bråkenhielm
Sandström, P. A. — Belfrage
Sandwall, F. O. — Påhlman
Sanne, G. T. — Bildt
Sarauw, G. F. L. — Åkerstein
Saxelin, F. O. — von Diederichs
Schale, C. H. — Leuhusen
Schard, L. F. S. — Börtzell

Schedvin, K. W. — Ehrenpohl
von Scheel, J. — Brauner
Scheike, G. — von Utfall
Schenholm, E. — Belfrage
Schenström, C. G. — von Ficandt
Schiller, H. A. — Wästfelt
von Schlieffen, A. S. — Stenbock
von Schlitz-Görtz-Wrisberg, W. K. W. E. B. — Sparre af Söfdeborg
Schlytern, C. H. — Grönhagen
von Schmettow, B. G. A. — Wachtmeister af Björkö
Schneidler, J. C. — Cronhielm af Hakunge
Scholander, C. T. — Bråkenhielm
Scholander, S. — von Bahr
Schotte, G. V. — Drake af Hagelsrum
Schough, J. O. — von Diederichs
von Schoultz, E. G. W. A. — Tham
Schram, E. H. — Bäärnhielm
Schreiber, J. G. — von Hall
Schreiber, S. E. — Hård af Segerstad
Schuberth, J. N. O. — Gripensvärd
Schüllerqvist, F. W. — Danckwardt-Lillieström
Schult, F. E. — Tersmeden
von Schultz, C. C. T. A. — von Essen af Zellie
Schultz, C. D. D. F. V. W. — af Wetterstedt
Schultz, L. H. — Schürer von Waldheim
Schultz, P. R. — Bergenstråhle
Schultzberg, G. E. — Creutz
Schönbeck, H. — Ridderborg
von Schönberg, C. O. W. — Lagerberg
Schönmeyr, A. C. — Braunerhielm
Sederholm, G. R. — Wachtmeister af Johannishus
von Segebaden, L. A. B. — Sjöcrona
Segerberg, C. O. M. — Fock
Segerberg, I. E. — Reuterfelt
Segerdahl, C. G. F. — Sparre
Sehlstedt, E. E. — Gyllengahm
Seldén, G. — Lillienberg
Selldén, P. A. H. — von Otter
Sellergren, G. A. — Hallencreutz
Sellgren, E. T. A. — Posse
Setterblad, A. O. — Reuterswärd
Settergren, V. H. — Bergengren
Sevelius, A. M. — Stiernspetz
Shairp, N. W. — von Hedenberg
Shedden, J. S. — Taube
Sidén, E. P. — Ridderstråle
Sidenbladh, P. E. — Adelswärd
Sidenius, B. — Silfverhielm
Siedberg, L. L. — Bergengren
Sieurin, S. J. I. — von Mentzer
Sillén, H. F. — Stiernspetz
Silow, C. C. A. — Wästfelt
Simon, M. J. — Liljensparre
Simonsson, J. — von Brömssen
Sinander, C. J. N. — Gyllenhammar
Sivertz, G. A. L. — von Köhler
Siwers, C. A. — Fock
Sjöberg, J. A. — Silfversparre
Sjöberg, K. E. — Lagerbielke
Sjöberg, P. H. — Skytte af Sätra
Sjögreen, A. G. A. — af Burén
Sjögreen, C. A. P. A. — Cederschiöld
Sjögren, C. J. — von Engeström
Sjögren, C. R. A. — d'Albedyhll
Sjöholm, A. M. C. — Werdenhoff
Sjöholm, B. — af Klercker
Sjöholm, G. E. — Anrep
Sjöholm, K. E. — Hjärne
Sjöholm, L. A. — Hermelin
Sjöqvist, J. A. — von Hermansson
Sjöstrand, E. F. — Björnberg
Sjövall, P. G. E. — Freidenfelt

Skelton, J. W. — Gyllenhammar
Skipwith, P. A. — von Rosen
Skolleborg, C. J. — Gyllensvärd
Skoog, M. — Carlheim-Gyllensköld
Skårman, E. M. K. — Svedenborg
Sköldberg, K. — Breitholtz
Smedmark, H. G. L. — Leijonmarck
Sohlberg, K. H. — von Unge
Solfeldt, C. P. — Freidenfelt
von Sommaruga, H. H. T. — Weidenhielm
Sprengel, B. D. M. — von Krusenstjerna
Spångberg, J. — Bruce
Stadener, N. S. — af Klinteberg
Stahre, N. A. — Silfverskjöld
Stahre, R. — Bildt
Stanzén, O. T. W. — Söderhielm
Starbäck, J. — Aminoff
Steckzén, B. — af Sandeberg
von und zum Stein, H. S. — Rosentwist
Stenbeck, G. R. — Drake af Hagelsrum
Stenberg, I. J. E. G. — Hård af Segerstad
Stendahl, A. P. — Wolffradt
Stenfelt, K. A. R. — von Döbeln
Stenholm, A. E. — Silfverswärd
Stenmark, J. — Ehrenström
Sterky, C. R. — Tham
Sterner, A. I. — Lewenhaupt
Sterner, S. O. — Winblad von Walter
Stjernberg, P. H. — Hiärne
Stjerncreutz, W. — Lilliesköld
Stjernqvist, P. G. M. — Tersmeden
Stockbauer, G. — Odencrantz
Stockenberg, J. A. — Lilliecreutz
Storck, C. A. — Tham
Storde, F. H. — Jägersköld
Stousland, G. B. — Åkerhielm af Margrethelund
von Strahl, O. E. A. P. — Lagerbielke
Strandberg, A. G. — von Wachenfeldt
Strandberg, A. V. — Maule
Strandberg, F. A. — Walkendorff
Strindberg, C. O. F. — Skjöldebrand
Strindberg, E. — Skjöldebrand
Strindberg, J. O. — Skjöldebrand
Strindberg, S. — Skjöldebrand
Ström, A. S. — Bratt af Höglunda
Ström, H. R. — Silfverhjelm
Ström, P. A. — Crafoord
Strömberg, A. H. T. — Mörner
Strömberg, O. S. — von Platen
Strömbäck, K. L. — Walkendorff
Strömqvist, I. V. C. — Mörner af Morlanda
Stub, A. — Ulfsax
Ståhl, G. H. E. — Bonde af Björnö
Ståhle, A. T. F. — Odencrantz
Ståhle, A. P. — Fock
Ståhle, L. V. — Stålhammar
Ståhle, T. — von Schwerin
Stålfors, B. G. L. — Hammarskjöld
Stålfors, M. H. — Lagercrantz
Stålström, O. N. — von Köhler
Sundblad, A. — von Seth
Sundelin, M. S. — Ehrenstråhle
Sundholm, A. R. — Tigerschiöld
Sundin, C. H. T. — Bergenstråhle
Sundin, H. R. — Bäärnhielm
Sundin, N. C. G. — Ridderborg
Sundin, O. P. — Gyllenhammar
Sundin, R. A. — Sparre af Söfdeborg
Sundstedt, N. R. — Wulffcrona
Sundstrand, G. D. — af Trolle
Sundström, P. A. — Ankarcrona
Sutthoff, J. C. — Skogman
Svan, B. O. A. — Simmingsköld

Svanbeck, P. — Creutz
Swanström, E. E. V. — von Gegerfelt
Swanström, P. E. — Gyllenhaal
Swartling, R. M. — von Hofsten
Svartman, C. J. — von Brömssen
Swartz, C. E. — Tamm
Sved, E. — Winblad von Walter
Svedelius, C. — von Heijne
Swedlund, N. G. — Reuterskiöld
Svedman, E. — von Wachenfeldt
Swedman, J. E. — Silfverlåås
Svenander, J. C. — Adlerbielke
Svensén, E. G. — Lovisin
Svenson, K. A. — Kruuse af Verchou
Svenson, S. — Ulfsax
Svensson, A. — Björnberg
Svensson, C. A. — af Sillén
Svensson, C. G. — von Wachenfeldt
Svensson, C. G. W. — von Hedenberg
Svensson, F. — Taube
Svensson, H. E. R. — Uggla
Svensson, J. S. — von Wachenfeldt
Svensson, M. — Ulfsax
Svensson, S. I. — Stålhandske
von Sydow, C. O. A. — Mörner af Morlanda
von Sydow, D. P. N. — Grönhagen
von Sydow, E. F. N. — Charpentier
von Sydow, K. A. — af Sandeberg
von Sydow, L. M. K. H. — Nordenfeldt
von Sydow, N. A. — Staël von Holstein
Syk, I. G. A. — Du Rietz
Sylvan, C. A. — Lindersköld
Sylvan, C. R. — Bråkenhielm
Sylvan, V. L. — Grönhagen
Sylvander, H. A. — Montgomery
Sylvén, N. O. W. — Natt och Dag
Synnerholm, C. J. B. — von Köhler
Sädbom, J. A. — Mörner af Morlanda
Säflund, S. G. — von Walden
Sällström, J. — Taube
Särén, A. — Svedenborg
Söderbaum, G. E. — Lagercrantz
Söderberg, A. G. — Staël von Holstein
Söderberg, C. G. S. — Kruuse af Verchou
Söderberg, G. J. T. — Djurklou
Söderberg, J. A. E. — Gripenberg
Söderberg, T. O. — Aminoff
Söderborg, B. J. A. — Manderstråle
Söderhielm, J. O. — Ehrensvärd
Söderholm, C. S. — af Ekenstam
Söderholm, J. E. — Schildt
Söderholm, O. — Bergenstråhle
Söderquist, B. R. E. — Reuterswärd
Söderqvist, C. E. — von Köhler
Södersten, K. O. S. — Creutz
Sörensen, E. F. — Carleson
Sörensen, H. P. — Hummerhielm
Sörensen, N. G. — af Ugglas
Sörensen, O. T. — Gyllenram
Sörvik, L. M. — von Schwerin

Tarras-Wahlberg, B. A. — Mörner
Teden, W. F. — Taube
Tegnér, E. C. — Munck af Rosenschöld
Tegnér, U. V. — Stenfelt
Tellander, F. Y. — Lagercrantz
Tengberg, J. — Berg von Linde
Tengstrand, J. E. A. — Ehrenborg
Ternstedt, G. T. — Reenstierna
Thalén, F. A. — Lagerbielke
Thams, B. B. — Sparre
Thanner, B. E. — Mörner af Morlanda

Théel, E. F. — von Gedda
Théel, J. G. — Nauckhoff
Thel, F. G. — von Walden
Thelin, A. — Carlheim-Gyllensköld
Thiel, O. — af Burén
Thiel, R. — Stjernstedt
Thollander, A. F. — Leijonmarck
Thollander, H. A. — Pereswetoff-Morath
Thomas, H. — Horn af Rantzien
Thomas, W. W. — Törnebladh
Thomasson, G. A. — Winblad von Walter
Thomée, E. H. — Montgomery
Thomée, S. — Schildt
Thordeman, B. J. N. — von Post
Thordeman, S. J. J. — von Krusenstjerna
Thorén, C. M. — Hård af Segerstad
Thorén, R. V. A. — von Essen
Thorén, S. H. — Hamilton
Thornqvist, L. — von Unge
Thorpe, L. S. — Liljencrantz
Thorsell, J. F. — Falkenberg af Bålby
Thorsén, J. O. — Silfverlåås
Thufvesson, A. O. — Silfversparre
Thulin, O. D. — Ankarsvärd
Thunberg, K. R. — Gyllenram
Thunman, J. O. M. — Kuylenstierna
Thunwall, P. G. — af Rolén
Thurnberg, A. — Lagerberg
Tillberg, F. H. — Fock
Tillberg, I. B. — Carleson
Tingelöv, G. A. — Winblad von Walter
Tingvall, A. R. — af Ekenstam
Tisell, S. G. — Gyllenkrok
Tisell, S. G. M. — Lagerfelt
Tjernberg, B. A. — Gyllencreutz
Tjus, G. G. R. — Danckwardt-Lillieström
Tolleus, H. A. — Roos af Hjelmsäter
Tollstorp, A. G. — Gyllenram
Tommasi, L. — Leijonmarck
Tondén, A. F. — Gyllengahm
Torbiörnsson, G. — Ehrenström
Torén, E. D. — Rudbeck
Tornborg, C. H. — Rosenquist af Åkershult
Torrén, O. E. — Malmerfelt
Totten, G. O. — von Post
Tottie, C. H. — Söderhielm
Tottie, F. R. — Mannerstråle
Tottie, M. F. — Danckwardt-Lillieström
Treschow, J. A. — Reuterskiöld
vonTreuberg, L. M. F. F. X. F. — Bildt
Troili, E. U. P. — Zacco
Troilius, T. S. H. — Nordenskiöld
Troin, J. T. — von Malmborg
Trouberg, E. — Reuterswärd
Truelove, R. — Lillieskäld
Trygger, O. C. S. — Reuterswärd
Trägård, I. E. — af Wetterstedt
Tunelius, M. C. G. — af Schmidt
Turesson, T. — Ekenstierna
Tvermoes, C. H. — af Ekström
Tydén, A. E. — Mörner af Morlanda
Tydén, C. W. — von Schulzenheim
Tägtström, N. B. — von Hedenberg
Törnå, C. F. — Reuterswärd

Uddenberg, A. H. — Uggla
Ullgren, J. D. — Frölich
Ullgren, R. — Silfverhielm
Ullman, J. G. — Carlheim-Gyllensköld
Ullman, M. T. — Kuylenstierna
Ulrich, E. O. — von Axelson

Unander, W. A. — Crusebjörn
Underdal, A. — Reuterskjöld
Unger, A. — Gyllenberg
Uppling, M. F. — Posse af Säby

Valther, V. E. — af Robson
Vance, R. — Adelsköld
Varenius, C. E. — Lagercrantz
von Vegesack, A. — af Segerström
de Verdier, L. A. O. — Steuch
Vestberg, A. E. — Montgomery
Vesterlund, P. O. — Gyllenspetz
Vidlund, C. J. — Bergenstråhle
Viotti, J. D. — Mörner af Morlanda
Virgin, T. Y. — Wachtmeister
Vogel, C. A. — Svinhufvud i Westergötland
van Voorhees, C. — Ekensteen

Wænerlund, H. E. — Bråkenhielm
Wærn, A. W. — Malmborg
Wærn, A. C. — von Rosen
Wærn, O. — Gyllenhammar
Wahlberg, C. J. — Virgin
Wahlberg, E. G. — von Düben
Wahlin, C. M. — von Schoting
Wahlin, N. A. — Adlerstam
Wahlman, C. T. — Stiernström
Wahlstedt, A. — Åkerhielm af Blombacka
Wahlstedt, A. J. G. — Reenstierna
Wahlstedt, K. M. — Bergengren
Wahlström, A. G. O. — Stjernspetz
Wahlström, C. G. — Lagerberg
Wahlström, F. S. — Kuylenstierna
Wahlström, J. E. — Hammarskjöld
Wahlström, T. — Pauli
Walberg, M. H. — Drakenberg
Waldén, N. J. — Posse
Waldenström, F. — von Hedenberg
Wall, C. W. A. — Wästfelt
Wall, G. V. — Löwenhielm
Wallander, F. O. — Kjerrulf von Wolffen
Wallberg, G. G. — af Billbergh
Wallberg, O. J. — Ehrengranat
Wallberg, S. G. — Du Rietz
Walldin, A. — Vult von Steijern
Wallenberg, A. F. — Lilliehöök af Fårdala
Wallenberg, G. O. — Adelsköld
Wallenqvist, C. A. — Wästfelt
Wallensteen, J. A. — von Stedingk
Wallér, C. H. — Bildt
Wallerstedt, P. G. E. — Jennings
Wallerstedt, R. M. — Murray
Wallert, A. — Roos af Hjelmsäter
Wallin, E. A. L. — Danckwardt
Wallin, S. A. — von Essen
Wallis, A. E. — von Schwerin
Wallis, C. — Virgin
Wallman, C. E. — von Schéele
Wallner, J. J. — Kunckel
Wallner, N. O. F. — Nisbeth
Wallqvist, A. L. — von Strokirch
Warberg, A. G. A. — Hiärne
Warberg, C. A. C. — Lagercrantz
Warberg, J. A. A. C. — af Petersens
Warelius, C. G. S. — Gyllencreutz
Warfield, W. — Mörner af Morlanda
Warholm, D. R. — Odencrantz
Warlow, W. — Lilliesköld
von Wedel, C. J. L. — Hamilton
Weibull, E. K. — Lilliehöök af Gälared och Kolbäck
Weibull, N. R. M. — Breitholtz
Weibull, R. H. A. — Ribbing
Weijber, D. E. F. N. — Klingspor
Weijdling, U. P. O. — Silfversparre
Weinberg, A. F. — Nordenfeldt
Weinberg, B. A. — Leijonhufvud

Welin, K. S. V. — Hjärne
Welin, N. G. H. — Åkerhielm af Margrethelund
Welin-Berger, S. O. — Ehrenborg
Welinder, P. — Benzelstierna
Wellander, E. L. — von Kothen
Wellenius, C. I. — von Essen
Wellenius, J. G. G. — Reuterswärd
Wendel, C. A. — Sparre
Wendel, N. G. — Sparre
Wendt, O. A. — Påhlman
Wennersten, D. I. A. — Flach
Wenster, H. — Kuylenstierna
Werner, G. — Jegerhielm
Wernfelt, E. H. — Sparre
Wersäll, C. R. — Lewenhaupt
Wesslén, G. — Nauckhoff
Westbeck, H. — von Hedenberg
Wester, A. E. — Gyllensvärd
Wester, C. E. M. — Pfeiff
Wester, C. V. L. — Cronhielm af Hakunge
Westerlund, A. I. — von Schantz
Westerlund, C. A. — Reenstierna
Westerlund, F. H. F. — Freidenfelt
Westermark, N. J. H. — Weidenhielm
Westin, F. G. G. — Freidenfelt
Westin, J. F. — Silfverstolpe
Westling, E. A. — Stuart
Westman, E. A. — Schröderheim
Westman, J. C. A. — Sparre
Westrell, C. H. — von Schwerin
Westrin, J. T. — Silfverswärd
Westring, H. G. — Stackelberg
Wetter, F. G. P. — von Bahr
Wetterholm, C. G. — Reutercrona
Wetterling, O. A. — Belfrage
Wetterling, P. M. T. — af Trolle
Wettermarck, A. — Lilliecrona
Wetterström, A. C. W. — Hultenheim
Weylandt, H. E. — Schenfelt
Wibeck, J. E. — Rosenqvist af Åkershult
Wiberg, G. O. — Lagerberg
Wicander, G. A. — Wästfelt
Wichman, C. P. O. — Gyllenkrok
Wickbom, A. — de Besche
Wickbom, G. S. — Hamilton
Wickenberg, M. — von Unge
Wickstedt, A. — af Uhr
Wickström, J. K. — Lagercrantz
Widebeck, I. A. — Svinhufvud i Westergötland
Widegren, K. A. — Stjernstedt
Widell, C. A. — Falkenberg af Trystorp
Widén, H. W. — Drake af Hagelsrum
Widlund, C. A. — von Walden
Widmark, H. W. — Reuterswärd
Wiegert, J. A. E. — Hallencreutz
Wiens, C. A. W. — Tamm
Wiens, F. C. O. H. — Lilliecreutz
Wierth, C. J. O. — Philp
Wieselgren, T. B. — von Hofsten
Wieselgren, M. J. N. — Posse
Wigert, C. A. — af Wirsén
Wigren, C. G. — Arnell
Wijk, H. — Staël von Holstein
Wikström, B. — Silfwerbrand
Wikström, P. A. — von Essen
von Wilamovitz-Moellendorff, W. H. H. — Fock
Wilckens, R. — Crafoord
Willoff, P. A. — Walkendorff
Wilms, E. — Hård af Segerstad
Wilson, A. — Bagge af Söderby
Wiman, C. J. J. E. — Uggla
Wiman, E. A. — Philp
Winbergh, G. — Skjöldebrand
Winbladh, O. B. — Tamm
Winther, H. T. A. — von Heland
Winther, O. W. — Kuylenstierna
Winther, W. A. C. — von Gegerfelt

af Wisborg, C. O. B. — De Geer af Leufsta
af Wisborg, O. C. A. B. — Munck af Fulkila
Wistrand, B. H. — von Liewen
Wistrand, C. O. H. — Nauckhoff
Wistrand, P. F. — Klingspor
Witte, W. C. L. — von Mentzer
Wollin, A. W. H. W. — Nordenskjöld
Wood, B. — af Ekenstam
Wood, L. F. — Adlerstam
Woods, F. — Franc
Wrede af Elimä, K. H. — Ihre
Wretman, J. — Natt och Dag
Wägner, S. — Ulfsparre af Broxvik

Ydén, E. E. — Hermelin

Zachrison, J. A. — Giös
Zamore, O. K. — Sodenstierna
Zander, B. I. — Cronhielm af Hakunge
Zeinwoldt, J. A. — Crafoord
Zethelius, F. A. — Storckenfeldt
Zethelius, G. E. — Sparre
Zetterlund, F. O. — Natt och Dag
Zetterstrand, S. J. H. — Silfverswärd
Zickermann, G. — Nordenstierna
Zielfelt, A. — Duse
Zielfelt, A. H. — von Boisman
Zotterman, N. G. R. — von Schéele
von Zweigbergk, J. A. — Kruuse af Verchou
von Zweigbergk, T. G. A. — Stackelberg
Zätterström, E. G. — Riben

Åberg, A. G. A. — Hultenheim
Åberg, C. R. — Palmcrantz
Åberg, E. G. — d'Orchimont
Åberg, F. A. — Stjernspetz
Åberg, G. J. — von Hofsten
Åberg, J. A. — Leijonmarck
Åberg, P. — Wästfelt
Åbom, H. T. — Dahlfelt
Åderman, E. C. — Klingspor
Ågren, G. — Freidenfelt
Ågren, H. O. N. — Freidenfelt
Åhlander, A. W. — Ladau
Åhlén, S. W. — Flach
Åhman, C. G. — Armfelt
Åhrén, B. — Riben
Åkerberg, O. T. — Hård af Segerstad
Åkerblom, K. A. — Schmiterlöw
Åkerlind, K. U. — Wästfelt
Åkerman, G. F. V. — Rappe
Åkerman, G. R. J. — Björnstierna
Åkerman, H. — Liljencrantz
Ångman, A. J. — Ribbing
Årmann, R. N. A. — Wachtmeister af Johannishus
Åsard, E. A. — Kruuse af Verchou
Åsbrink, J. A. L. — Carleson
Åselius, K. H. — Ehrenström
Åslund, O. G. — Gyllenram
Åslund, P. J. F. — Uggla
Åstrand, E. A. — Wästfelt
Åström, J. E. F. — Schauman

Öberg, E. S. — von Brömssen
Ödmann, C. E. S. — Lilliesköld
Öhman, E. — Edelfelt
Öhman, E. H. — Rudebeck
Öhman, O. R. — Schildt
Öhnell, P. A. — von Oelreich

Örn, C. G. — Wästfelt
Örn, R. G. — Tham
Örner, S. R. — Hård af Segerstad
Örtenblad, J. O. — von Matérn
Östberg, G. A. O. — von Stedingk
Österberg, C. A. — Svenske
Österberg, P. E. — Hjulhammar
Österlin, G. B. — Reutercrona
af Österrike, ärkehertig K. A. N. L. G. — Ankarcrona
Östlund, G. L. — von Walden
Östlund, J. E. — Walkendorff
Östrand, J. N. — Schürer von Waldheim
Östring, K. E. — Zacco

Kvinnliga (nu lefvande).

Abelin, H. A. — de Laval
Abelin, H. C. — Fåhræus
Abelmann, H. — von Gegerfelt
Abrahamson, I. A. M. — Silfwerbrand
Abrahamsson, A. M. C. — Apolloff
Abrahamsson, E. D. — Hård af Segerstad
Abrahamsson, E. G. — von Post
Abrahamsson, M. S. — Törnebladh
Abrahamsson, S. E. — Boije af Gennäs.
Abramson, A. E. — Hamilton
Abramsson, E. — Uggla
Acharius, S. L. — Ehrenborg
Adams, A. F. — Rydingsvärd
Adamson, E. — Rudbeck
Adelöw, O. W. — Nordenskjöld
Adler, E. S. — von Essen
Adrianson, A. M. — von Platen
Afzelius, C. — Hiärne
Afzelius, F. G. M. — Nordenfeldt
Agelin, C. E. — Palmcrantz
Agerström, P. E. — Gyllenhammar
Ahlberg, A. T. P. — Leuhusen
Ahlberg, A. U. E. C. — Åkerhielm af Blombacka
Ahlberg, H. E. — Ehrenström
Ahlberg, S. I. — Åkerhielm af Margrethelund
Ahlberg, T. M. — Björnberg
Ahlgren, M. K. E. — Svedenborg
Ahlmark, E. K. H. M. — von Heideman
Ahlnander, S. A. — af Sandeberg
Ahlstedt, A. A. S. — Gyllenhaal
Ahlström, A. H. — Hård af Segerstad
Ahlström, A. H. E. — Silfverskjöld
Ahlström, K. E. L. — Kruuse af Verchou
Ahrenberg, O. N. — Uggla
Ajander, S. J. M. — von Essen af Zellie
Albrecht, A. M. — Nisbeth
Albrecht, C. — Hederstierna
Alexisson, E. E. A. — Ehrengranat
Allen, M. A. — von Otter
Allmén, J. H. — af Sandeberg
Allström, H. M. L. — Lindersköld
Almer, D. V. — Rappe
Almfeldt, H. A. — Falkenberg af Trystorp

Almgren, D. A. — Hammarskjöld
Almgren, E. M. A — Stiernstedt
Almgren, E. M. E. — Lannerstierna
Almgren, H. K. L. — Söderhielm
Almquist, A. M. K. — Hammarskjöld
Almquist, B. — Gyllensvärd
Almqvist, G. K. E. — von Schantz
Almqvist, O. E. E. — Belfrage
Almström, M. W. — Sparre
Altberg, A. — von Engeström
Améen, I. J. — Hermelin
Améen, K. E. H. J. — Silfverskiöld
Ameln, G. M. — Söderhielm
Ameln, M. E. — von Matérn
Amnéus, H. L. C. — Sandels
Amundson, M. T. A. — von Essen
Andell, E. I. — Natt och Dag
Anderberg, A. E. — Taube
Andersdotter, A. B. — Björnberg
Andersdotter, A. F. — Belfrage
Andersdotter, G. A. — Estenberg
Andersdotter, H. — Björnberg
Andersdotter, S. M. — Estenberg
Andersen, T. H. — Ulfsparre af Broxvik
Anderson, A. K. — Virgin
Anderson, I. — Tornérhielm
Anderson, L. — Bagge af Söderby
Andersson, A. — Lilliebjelke
Andersson, A. C. — Walkendorff
Andersson, A. C. — af Donner
Andersson, A. C. J. — von Köhler
Andersson, A. E. — Ekenstierna
Andersson, A. L. — von Brömssen
Andersson, A. L. — Lilliesköld
Andersson, A. O. — Edelsvärd
Andersson, A. S. — Tigerhielm
Andersson, C. — af Klinteberg
Andersson, E. — von Heland
Andersson, E. — Goës
Andersson, E. — Bäärnhielm
Andersson, E. E. — von Porat
Andersson, E. L. — Nordenskjöld
Andersson, E. M. — Reuterswärd
Andersson, E. T. — Treffenberg
Andersson, E. T. — Nisbeth
Andersson, E. V. — Taube
Andersson, F. — Belfrage
Andersson, G. — Lilliebjelke
Andersson, G. D. — af Bornemann
Andersson, G. E. — Tersmeden
Andersson, G. F. — Ekströmer
Andersson, H. A. — Schedvin
Andersson, H. C. — af Rolén
Andersson, H. E. — Hård af Segerstad
Andersson, H. M. — von Hedenberg
Andersson, H. M. — Ulfsax
Andersson, H. M. J. — Gripenskiöld
Andersson, H. S. — Boije af Gennäs
Andersson, H. W. — Rosencrantz
Andersson, J. — Wästfelt
Andersson, J. B. — Nordensvan
Andersson, J. C. L. — Ehrenborg
Andersson, K. I. — Hegardt
Andersson, L. J. — Taube
Andersson, M. — von Wachenfeldt
Andersson, M. — Björnberg
Andersson, M. C. — Silfverhjelm
Andersson, N. U. — Ehrenstråhle
Andersson, R. H. C. — Pfeiff
Andersson, S. — De Geer af Finspång
Andersson, S. — Gyllenberg
Andersson, S. — Gyllensvärd
Andersson, S. E. — af Klinteberg
Andersson-Kinsky, E. J. — Boije af Gennäs
Anderzén, T. M. J. — Hederstierna
Andræ, V. T. I. — Danckwardt-Lilliestöm

Andreasson, A. — Lilliebjelke
Andrén, H. S. — Björnberg
Andrewsen, E. — Liljencrantz
Angelin, H. C. — Spens
Ankar, F. — Flach
Ankar, R. I. — af Geijerstam
Anstrell, J. M. — Adlerstråhle
Anstruther, M. G. S:t C. — Bonde
Anthony, L. M. — Anrep
Appelberg, I. H. — von Heine
Areschoug, A. C. N. — Schmiterlöw
Areschoug, G. B. E. N. — Bielke
Arfwedson, E. L. H. — Posse
Arfwedson, H. M. S. — Ribbing
Arhusiander, E. L. — Bäärnhielm
Arnborg, A. J. L. — Lilliecreutz
von Arnold, H. C. M. — von Heijne
Aronsson, A. C. — von Roxendorff
Arpi, S. — Silfverstolpe
Aschan, A. E. E. — Hierta
Aschan, A. K. S. E. — Koskull
Aschan, E. E. — Rosenblad
Aschan, E. F. S. — von Krusenstjerna
Aschan, F. O. K. — af Klinteberg
Aschan, J. S. — af Klercker
Asklund, E. E. J. — Ankarcrona
Asklund, H. J. M. — Reuterskjöld
Aspelin, M. — af Klinteberg
Aspelin, S. — Bergengren
Aspgren, K. S. — von Essen af Zellie
Aspling, I. T. W. — Fägerskiöld
Asplund, M. — Wrangel af Sauss
Atkinson-Jowett, D. — Lilliesköld
Audley, M. H. V. G. S. I. V. T. T. — af Klercker
Augustin Winter, R. — Lilliesköld
Augustsson, A. S. — von Porat
Aurell, E. — Nordenskjöld
Aurell, E. H. M. — von Brömssen
Axberg, J. S. — Klingspor
Axell, I. E. — Tamm

von Bach, J. L. E. — von Nolcken
Backlund, E. C. — Celsing
Backman, A. — Gyllenhammar
Backman, A. — Ehrenström
Backman, M. O. — Stjernspetz
Bagge, A. — von Mentzer
Bagge, E. — Lagerhjelm
Bagge, T. C. — Bråkenhielm
Bahlcke, E. M. H. — Tamm
Bailey, L. Y. — Seton
Bailey, M. B. — Fock
Baines, K. E. — von Hofsten
Bancroft, P. — Flach
Baour, L. C. S. — Wrangel af Sauss
Barck, M. L. — von Gedda
Barfoth, I. D. — Sparre
Barkander, E. — Schmiterlöw
Barkman, B. G. — Björnberg
Barkman, I. C. — von Schoting
Barnes, F. — Lagerheim
Bartels, M. M. — von Döbeln
Barth, J. S. G. — Sparre af Söfdeborg
Barthelson, I. — Grönhagen
Barxel, S. W. — Uggla
Bass, A. — Uggla
von Bassewitz, G. D. A. M. L. — Ehrensvärd
Bastin, E. — von Heland
von Baumgarten, K. F. C. A. — Posse
Beamish, H. — Fock
Beck, I. J. M. — Hård af Segerstad
Beckman, A. M. L. — von Boisman
Beckman, E. L. A. — Nordenskjöld
Beckman, G. O. P. — Virgin
Beckman, H. E. — Adlerbjelke
Bedoire, H. A. — Mannerstråle
Beermann, A. S. E. — Nordensvan
von Beetzen, N. S. — von Essen af Zellie
Beijer, C. O. — von Heidenstam

Beijer, F. I. A. — Munck af Rosenschiöld
Benckert, E. — von Krusenstjerna
Bendelin, L. — von Schantz
Benedicks, H. C. — Uggla
Benedicks, H. S. — Reuterskiöld
Benedictson, M. B. — af Geijerstam
Bengtson, M. — Skjöldebrand
Bengtsson, E. — von Kothen
Bengtsson, G. A. P. — Clairfelt
Bennich, J. E. — Åkerhielm af Margrethelund
Benson, E. — Reuterskjöld
Berg, A. S. — Reenstierna
Berg, C. — von Wachenfeldt
Berg, C. F. A. — Löwenhielm
Berg, C. S. — von Gertten
Berg, D. E. — Ridderstråle
Berg, E. M. — Ribbing
Berg, G. E. — Lagerfelt
Berg, H. A. — Klinckowström
Berg, K. A. — Nordenskjöld
Berg, K. H. — Tham
Berg, M. C. — von Hauswolff
Berg, O. M. — von Strussenfelt
Berg, O. M. J. — von Post
Berg, S. C. — Lilliestierna
von Bergen, M. — Falkenberg af Trystorp
Bergendahl, I. C. V. — Schmiterlöw
Bergendahl, O. Z. — von Malmborg
Bergendal, A. H. — Tamm
Bergenheim, S. E. — von Schéele
Bergenheim, T. A. — von Schéele
Berggren, E. M. — Hamilton
Berggren, K. L. — König
Berggren, S. A. M. — von Krusenstjerna
Bergh, M. L. E. — von Malmborg
Bergholtz, A. M. — Lilliecreutz
Bergin, K. M. — Lilliehöök af Gälared och Kolbäck
Bergius, S. M. — Natt och Dag
Berglund, E. — Dalman
Berglund, G. C. — von Scheven
Bergman, A. C. — af Trolle
Bergman, A. C. — Weidenhielm
Bergman, A. T. M. — von Bahr
Bergman, B. D. — Hamilton
Bergman, B. V. — Cederström
Bergman, E. G. — Charpentier
Bergman, E. I. J. — von Friesendorff
Bergman, E. S. E. — Söderhielm
Bergman, G. — Wästfelt
Bergman, G. A. M. — Wærn
Bergman, G. L. — Gyllenhammar
Bergman, G. S. K. — af Klintberg
Bergman, I. E. — Ridderstråle
Bergman, J. H. C. — af Ekenstam
Bergman, K. M. — Flach
Bergman, M. S. — Franc
Bergman, S. F. — Taube
Bergmanson, G. S. W. — von Stapelmohr
Bergmansson, A. C. — Lagerberg
Bergqvist, M. E. — Montgomery
Bergstedt, B. A. A. — Nordenskjöld
Bergstedt, E. L. — Ulfhjelm
Bergsten, G. M. — Hamilton
Bergsten, S. C. — Bäärnhielm
Bergstrand, A. M. A. M. — Rabenius
Bergström, E. K. — von Heidenstam
Bergström, G. C. — af Trolle
Bergström, H. K. — Sodenstierna
Bergström, M. T. — von Essen af Zellie
Bergström, N. F. C. — Ramsay
Bergström, S. — von Porat
Bergvall, E. H. G. S. — Gyllenhammar

Bergvall, J. M. — Gedda
Berlin, E. E. M. — von Hofsten
Berndes, E. M. — Lilliehöök af Gälared och Kolbäck
Berndes, H. F. I. — von Essen af Zellie
Berndes, W. M. A. — Fleming af Liebelitz
Berndsson, H. E. — von Rosen
Berner, A. W. — Kuylenstierna
Bernhardt, I. — Hermelin
Berzelius, M. H. — Raab
Bexelius, E. — Gyllengahm
Bilén, A. M. J. — Wolffelt
Biller, M. O. — von Krusenstjerna
Billing, L. W. — Belfrage
Billqvist, M. — Lilliesköld
Billström, C. M. S. — Creutz
Bingham, E. — von Strokirch
Birgh, S. — Hederstierna
Bishe, H. M. C. — Påhlman
Bissmark, A. A. C. — Silfverstolpe
Biörck, M. U. C. — af Geijerstam
Bjurström, M. — Mörner
Björck, T. — Lilliehöök af Fårdala
Björck, T. C. — Freidenfelt
Björk, J. M. S. — von Sydow
Björkegren, E. E. A. — Uggla
Björkenheim, A. C. O. — Cronhielm af Hakunge
Björkenheim, S. A. M. — Alströmer
Björkenheim, T. S. H. — Ihre
Björklund, A. A. V. — af Sillén
Björklund, G. K. — Ankarsvärd
Björklund, G. M. — Lagerheim
Björkman, A. — Påhlman
Björkman, A. W. — Silfverstolpe
Björkman, G. S. — Svinhufvud i Westergötland
Björkman, H. A. — Horn af Rantzien
Björkman, K. A. — Tersmeden
Björkman, L. C. — Rudebeck
Björling, S. L. V. — von Wachenfeldt
Björnström, E. M. A. — Breitholtz
Björnström, I. — Weidenhielm
Björsell, I. C. — Karlström
Blaauw, A. — Lilliehöök af Gälared och Kolbäck
Blaauw, S. — Douglas
Blidberg, A. E. — Wästfelt
Blixén, L. M. A. A. — Silfverstolpe
Blixt, A. F. — Gyllensvärd
Blom, C. G. A. — Tham
Blom, C. L. — Gyllenberg
Blom, G. M. — Gyllenhammar
Blomberg, E. — Fleetwood
Blomberg, G. E. O. — Du Rietz
Blomberg, H. A. M. — Goës
Blomberg, S. — Belfrage
Blomdahl, A. V. — von Kræmer
Blomqvist, A. S. — Simmingsköld
Blomqvist, H. M. — Kruuse af Verchou
Blomqvist, L. L. — Falkenstedt
Blüm, L. W. M. — Posse
Boberg, A. C. J. — Gyllencreutz
Boberg, S. I. H. — Freidenfelt
de Bodisco, M. C. I. — von Post
Bogren, E. O. W. — Björnberg
Boheman, G. E. — af Geijerstam
Boheman, M. I. A. — af Klercker
Bohlin, A. W. — Sergel
Bohnstedt, L. E. L. — Nordenfeldt
Boije, H. L. — Edelsvärd
Bokqvist, E. C. — Wijnbladh
Boldt-Christmas, C. C. — Lilliebjelke
Bohlin, B. J. C. — Ehrenström
Bohman, E. G. — von Strokirk
Bolinder, E. A. — Crafoord

Bolinder, E. A. — Mörner af Morlanda
Bolinder, H. M. — Natt och Dag
Bolinder, M. D. M. — Mörner af Morlanda
Bolling, H. A. E. — Kuylenstierna
Boman, A. W. — Schauman
Boman, G. F. M. — Belfrage
Bonthron, E. E — Du Rietz
Borell, G. O. M. — Rehbinder
Borg, H. M. — Palmcrantz
Borg, H. S. O. — Stenfelt
Borg, M. J. — Ehrenborg
Borg, S. K. A. — Bildt
Borgvall, B. E. — Gyllenkrok
Borin, N. — Wijnbladh
Borssén, E. C. — Charpentier
Bosell, A. K. — Estenberg
Boström, H. W. C. — Gyllencreutz
Boström, M. E. — von Bahr
Boström, M. L. — Bergenstråhle
Boström, S. L. — Reuterskiöld
Botjkarowa, N. — Hjärne
Bourghardt, S. M. — Stenfelt
Bourquin, L. H. M. — Tham
Bowden, L. M. — Schauman
Boy, I. — Stålhandske
Boysen, S. — Anrep
Braconier, C. M. — Carlheim-Gyllensköld
Brag, A. N. S. — Gyllenhammar
Brammer, C. E. A. — Rosencrantz
Brand, M. E. — af Schmidt
Brandel, J. I. K. — Rudebeck
Brandelius, A. W. — af Jochnick
Brander, E. D. — Silfverskjöld
Brandin, I. — Ribbing
Brandt, E. B. E. — Paijkull
Brase, I. — Almfelt
Bratt, C. W. — af Klinteberg
Bratt, E. A. A. — Lilliehöök af Gälared och Kolbäck
Bratt, K. M. U. — Haij
Braune, A. E. — Mörner
Bredberg, S. C. F. — von Gegerfelt
Bredelius, V. C. — Stjernspetz
Bredenberg, S. M. — Påhlman
Bremberg, H. L. F. — af Ekenstam
Bring, M. A. E. — von Arbin
Brink, A. V. S. E. — Stjernsvärd
Brink, O. S. — Crusebiörn
Brisman, M. L. O. — Höökenberg
Brisman, O. H. — Hegardt
Broberg, D. A. M. — Berg von Linde
Broberg, E. — Tamm
Brochier, C. L. T. — von Platen
Brock, E. — Hård af Segerstad
Brogren, M. M. — Hamilton
Brolin, S. G. — Adelsköld
Broman, G. M. — Lagercrantz
Broocman, B. M. — von Engeström
Broomé, E. M. — af Ekenstam
Broström, E. E. — Adelswärd
Brown, H. L. — Lagerberg
Brown, J. V. — Hårleman
Brown, M. G. S. — af Sandeberg
Brown, S. I. M. — Stierngranat
Bruhn, E. L. — Reuterfelt
Brulin, A. J. — Reuterskiöld
Brulin, O. F. M. — Virgin
Brunner, M. H. — Reutercrona
Brunnström, H. E. — Staël von Holstein
Brusewitz, H. — Ridderstad
Brusewitz, M. H. E. — Reuterskjöld
Bruunberg, A. E. — Gyllenberg
Bruze, E. M. C. — von Stapelmohr
Bruzelius, J. C. — Bergengren
Bryn, H. O. — Wærn
Brynteson, E. L. — Brummer
Bräcke, E. T. C. — Posse af Säby
Brändström, A. H. C. — Åkerhielm af Blombacka

Brännström, M. C. — Tham
Brännström, S. M. — Hermelin
Bull, E. M. B. — Stiernstedt
Bull, S. W. — Hård af Segerstad
von Bülow, E. A. B. E. — Stålhandske
Bülow, E. C. — von Porat
Bülow, N. M. — Schauman
Burén, A. M. L. — Dardel
Burén, G. A. — Wrede af Elimä
Burman, M. — Skytte af Sätra
Burman, M. — Du Rietz
Burman, O. M. C. — Cedercrantz
Buscher, A. L. C. — af Kullberg
Busck, D. E. — von Matérn
Busck, F. E. — Hamilton
Butt, A. C. — Roos af Hjelmsäter
Bye, G. L. — Bergenstråhle
Byström, F. A. S. — Danckwardt
Bång, E. L. — Uggla
Bång, H. K. — von Malmborg
Bång, N. S. K. — Ulfsax
Bäck, M. F. — Kuylenstierna
Bäckgren, H. K. — Drake af Hagelsrum
Bäckström, A. M. — Söderhielm
Bäckström, E. K. — Fock
Bäckström, G. — Klingenstierna
Börjesson, E. E. — von Matérn
Börjesson, M. — Ehrenborg
Böttiger, J. C. M. — Wachtmeister af Johannishus
Böös, R. U. — Zacco

Cadman, E. — Rappe
Cahling, G. A. — Breitholtz
Callerström, A. C. S. — von Essen af Zellie
Callin, A. E. — Skytte af Sätra
Campbell, I. J. — Taube
Carbonnier, A. L. — Ramel
Carlander, C. I. — Virgin
Carlander, M. I. — von Hofsten
Carlberg, L. A. — Wærn
Carlborg, A. G. — Löwenhielm
Carlén, H. C. — Haij
Carlenberg, S. D. — Breitholtz
Carlmark, A. S. E. — Liljenstolpe
Carlsdotter, J. C. — von Porat
Carlsdotter, L. S. — Wendel
Carlson, A. C. — Heijkenskjöld
Carlson, A. E. W. — Ekströmer
Carlson, E. E. — Gedda
Carlson, E. H. — af Sandeberg
Carlson, M. G. — Charpentier
Carlson, S. K. — Lilliestierna
Carlson, T. — Lilliesköld
Carlsson, A. L. — von Schantz
Carlsson, E. C. A. — af Robson
Carlsson, E. E. — Wachtmeister af Johannishus
Carlsson, E. J. — af Rolén
Carlsson, E. M. — Franc
Carlsson, G. M. — Fock
Carlsson, H. A. M. — von Gegerfelt
Carlsson, H. E. — Sandels
Carlsson, I. C. E. — Ulfsax
Carlsson, M. M. — Boy
Carlsson, R. A. E. — Ridderbielke
Carlsson, S. W. — Lilliestierna
Carlström, A. S. M. — Lind af Hageby
Carlsund, A. C. — Nordensvan
Carpelan, F. T. C. B. — Börtzell
Carpenter, E. — von Koch
Case, M. L. — von Hofsten
Casparsson, A. M. — af Ekenstam
Caspersson, E. C. M. — Lilliehöök af Fårdala
Castenschiold, T. G. S. — Carlheim-Gyllenskiöld
Castenskiold, B. H. M. — von Blixen
Caulwine, A. L. A. — von Mentzer

Cawallin, A. H. M. — Stråle af Ekna
Cawallin, H. M. — von Engeström
Cederberg, E. M. — von Hauswolff
Cederberg, H. S. — Aminoff
Cederborgh, E. F. — Adlercreutz
Cedergren, H. L. — Mörner af Morlanda
Cederlund, A. M. — von Hofsten
Cederlund, E. M. C. — Klingspor
Cedervall, E. M. — von Schwerin
Centerwall, J. A. G. — af Burén
de Cerjât, E. A. — Reuterskiöld
Cervin, N. L. — Wernstedt
Cervin, R. C. — Dardel
Challoner, E. — Adelswärd
Chevallier, L. A. — Tamm
Christen, H. H. A. — Kantzow
Christensen, H. R. — Ehrenborg
Christerson, D. H. B. — Nordenfeldt
Christiansdotter, A. — Tham
Christmas-Dirckinck-Holmfeld, T. S. M. M. J. — Berg von Linde
Christmas-Dirckinck-Holmfeld, V. T. — Berg von Linde
Christophersen, M. S. — af Ekenstam
Claëson, A. C. I. C. — Sparre af Söfdeborg
Claeson, H. — Stålhammar
Claréus, E. E. — von Krusenstjerna
Claréus, H. M. S. — Silfverstolpe
Clason, H. C. A. — Hiort af Ornäs
von Clausen, C. D. — Ekensteen
Clevander, M. — von Brömssen
Cnattingius, G. A. — Croneborg
Cohrs, G. — Conradi
Collén, M. H. — Geete
Collijn, G. H. — Scheffer
Collijn, H. C. — Murray
Collins, F. J. — Wästfelt
Colombani, M. C. — von Rosen
Conkling, M. M. C. — Barnekow
Cooper-Hubbell, B. — Wachtmeister af Johannishus
Corin, A. — Hammarhielm
Crockford, S. M. — af Kleen
Cronholm, T. M. — Belfrage
Crook, L. — Cronstedt af Fullerö
Cronstedt, E. — Falkenberg af Bålby
Cyrus, U. M. B. E. — af Ekenstam
Cöster, A. S. — Rosenquist af Åkershult

Dahl, A. D. T. — Heijkenskiöld
Dahl, A. E. — von Wachenfeldt
Dahl, B. A. — Uggla
Dahl, E. A. A. — Åkerhielm af Blombacka
Dahl, H. M. — Bielke
Dahl, I. A. A. — Bennet
Dahl, J. E. G. — Breitholtz
Dahlberg, E. M. C. — Marcks von Würtemberg
Dahlberg, I. — Heijkenskiöld
Dahlberg, S. M. — Toll
Dahlén, E. A. — Duse
Dahlgren, A. — Reuterswärd
Dahlgren, E. — Spens
Dahlman, M. V. — Stierngranat
Dahlquist, E. E. M. — von Heijne
Dahlquist, S. W. — Lowisin
Dahlqvist, M. T. D. — von Höpken
Dahlström, A. K. — Ekensteen
Dahlström, H. A. — von Scheven
Dahlström, I. H. E. — von Malmborg
Dahlström, J. M. — Weidenhielm
Dahlström, M. — von Otter
Dalström, R. E. N. — Stiernstedt
Dam, E. — Werdenhoff
Damkier, E. E. — Ankarcrona och Dickson

Damkier, I. A. L. — Dickson
Danielsen, G. — von Düben
Danielsson, A. K. — Borgenstierna
Danielsson, E. E. — Stiernstedt
Danielsson, G. — Wallenstråle
Darild, I. M. — Uggla
Davidson, H. K. — Odelstjerna
Dean, H. — Falkenberg af Trystorp
Degerman, S. J. — Silfwerbrand
Dehli, M. — Gyllenhammar
Delén, H. S. — Ekenstierna
Denninghoff, H. R. M. — Sparre
Depierre, J. M. — Trolle
Derkert, I. E. — Schmiterlöw
Deurell, A. M. — Freidenfelt
Devéria, C. J. B. — Lagerheim
Dickinson, H. P. — Edelstam
Dickson, A. A. E. — Barnekow
Dickson, A. M. — Mörner
Dickson, E. C. E. — von Essen
Dickson, E. E. B. — Hummerhielm
Dickson, H. E. M. — von Essen
Dickson, H. L. A. — Hamilton
Dickson, J. — af Sandeberg
Dickson, J. E. — Kantzow
Dickson, M. — Löwenhielm
Dieden, A. — Rappe
Dieden, E. M. — Edelstam
Diedrichs, E. M. — Ribbing
Dillner, I. M. C. — von Gegerfelt
Dinesen, K. C. — von Blixen
Diot, M. L. G. O. — Edelfelt
Djurson, E. M. M — Lagercrantz
Docrell, A. L. — Ekensteen
Doepping, C. M. C. — Hermelin
Dominick, M. A. C. — af Klint
Donnellan, E. — af Sandeberg
Drew, L. B. — von Krusenstjerna
Drufva, M. C. A. — Stierngranat
Dubois, M. — Posse
Duer, M K. Y. — Tham
Duguesne, P. M. — af Robson
Duryea, M. M. A. — Anckarsvärd
Dyberg, A. — Leijonhufvud
Dymling, M. A. — Gripenstedt
Dyrssen, A. S. M. — Thott
Dyrssen, G. E. S. — Cederström

Eaton, M. G. — Taube
Eberlin, J. — Barck
Eberstein, E. R. — af Klercker
Eberstein, I. W. — von Seth
von Eckermann, C. J C. — Wachtmeister af Johannishus
Eckert, C. J. M. — Tigerhielm
Edberg, E. S. — von Walden
Eder, B. B. — Fägerskiöld
Edling, A. J. — Schildt
Edlund, A. G. G. S. — Staël von Holstein
Edlund, G. R. C. — Nauckhoff
Edqvist, N. T. — Ridderstråle
Edström, E. C. — Bergenstråhle
Edström, M. H. — Lilliestråle
Edström, O. — Järnefelt
Edwards, E. — Toll
Eek, A. O. — von Unge
Egerström, H. F. W. — Aminoff
Eggertz, J. A. C. — Hegardt
Ehnström, A. — Hård af Segerstad
Ek, S. J. — Bergenstråhle
Ekberg, E. C. — Ankarcrona
Ekeblom, A. A. — Braunerhielm
Ekelund, A. M. — Lilliehöök af Gälared och Kolbäck
Ekelund, T. M. — Rääf i Småland
Ekengren, F. V. K. — Mörner af Morlanda
Ekeroth, A. — Reuterskiöld
Ekestubbe, J. — Bonde af Björnö
Ekholm, E. — Simmingsköld
Eklund, A. — af Rolén
Eklund, E. M. — Reenstierna

Eklund, E. W. — von Unge
Eklund, G. A. — Lagerberg
Eklund, J. L. C. — Cederström
Eklundh, L. E. A. — Steuch
Ekman, A. — Braunerhielm
Ekman, A. G. M. — von Schéele
Ekman, A. M. — Langenskiöld
Ekman, H. D. C. — Tham
Ekman, H. S. M. — Piper
Ekman, S. H. E. — Odencrantz
Ekman, S. L. A. — Falkenberg af Trystorp
Ekman-Hansen, E. — Taube
Ekmark, A. M. — Beck-Friis
Ekstrand, J. M. E. — von Mentzer
Ekström, A. C. C. — Ekensteen
Ekström, A. E. — Lilliesköld
Ekström, B. E. — von Blixen
Ekström, H. E. — Ramel
Ekström, H. S. C. — Ribbing
Ekström, K. M. — Borgenstierna
Ekström, L. L. S. — Hård af Segerstad
Ekström, M. C. — Du Rietz
Ekström, S. E. — Breitholtz
Elfström, A. L. — Franc
Elfström, E. M. — Drake af Hagelsrum
Elfström, M. I. L. — Hjärne
Elfversson, S. — Carleson
Elfvin, S. I. — Lagergréen
Eliason, S. A. — Tersmeden
Elliott, C. — Edelsvärd
Ellis, M. — Anrep
Elmquist, R. — Rosenquist af Åkershult
Emanuelsson, G. L. — von Porat
Embring, H. M. — Staël von Holstein
Enander, E. M. H. — Gripenberg
Enblom, K. W. A. — Crafoord
Enbohm, A. E. — Svinhufvud i Westergötland
Enell, A. A. W. — Ehrensvärd
Enell, A. F. M. — Lilliehöök af Gälared och Kolbäck
Enell, A. G. E. — Lilliehöök af Gälared och Kolbäck
Enell, E. E. E. — Gyllensvärd
Enell, H. A. G. — Tamm
Enell, L. M. — Sparre
Enell, N. H. — Bergenstråhle
Eneroth, C. — Bennet
Enestam, A. A. — von Hedenberg
Engberg, K. — von Wachenfeldt
Engdahl, A. B. M. — af Sandeberg
Engdahl, A. M. — Åkerhielm af Margrethelund
Engelhart, A. A. M. — Gyllenhammar
Engelmark, H. E. — von Törne
Englund, A. S. — von Wachenfeldt
Engquist, E. E. — Soop
Engstedt, B. C. E. — Svedenborg
Engstedt, H. A. A. — Muhl
Engstrand, E. C. T. — Möllersvärd
Engström, A. A. W. — Freidenfelt
Engström, A. J. R. — Löwenhielm
Engström, A. M. H. — Sparre af Rossvik
Engström, A. M. S. — von Schwerin
Engström, E. A. — Boije af Gennäs
Engström, E. E. U. — Nordenskjöld
Engström, M. M. — Mannerfelt
Engström, S. V. — Treffenberg
Engwall, B. M. — af Trolle
Enhörning, E. S. — Spens
Enhörning, M. — Rosenblad
Enhörning, S. A. — Löwenhielm
Enhörning, T. I. — von Post
Enroth, A. E. — Nisbeth
Enström, F. K. — Charpentier
Envall, T. A. — Ridderstråle
Erasmie, M. D. E. — Crafoord
Erickson, E. R. W. — Hallenborg

Ericsen, E. M. — Hierta
Ericson, A. — Diurklou
Ericson, A. L. — Schulman
Ericson, E. E. — Wrangel af Sauss
Ericson, L. E. — Nordenskjöld
Ericsson, A. M. — Montgomery
Ericsson, A. M. — Hård af Segerstad
Ericsson, E. S. W. — Boy
Ericsson, H. E. C. — Hård af Segerstad
Erikson, T. — Bratt af Höglunda
Eriksson, A. — Ehrenstråhle
Eriksson, A. C. — Wästfelt
Eriksson, A. L. — Ulfsparre af Broxvik
Eriksson, C. — Stiernström
Eriksson, E. — von Mentzer
Eriksson, H. — von Moltzer
Eriksson, J. — Flach
Eriksson, J. M. — von Porat
Eriksson, K. — Gyllenhammar
Eriksson, K. — von Oelreich
Eriksson, M. K. — von Wachenfeldt
Eriksson, M. L. — Brakel
Eschelsson, E. A. — von Hofsten
Escuberri, A. — de Maré
Espeg-Wallace, M. — von Köhler
Esping, M. J. — Klinckowström
Esplund, I. M. T. — Tham
Esseen, K. — Wästfelt
Evander, A. E. — af Sandeberg
Evers, K. I. E. C. — von Hofsten
Evers, S. M. — Lagerbielke
Ewerlöf, H. H. S. — Ramsay
Ewerlöf, O. M. W. — Wirgin
Ewert, S. M. — Gyllenram

Fagerberg, E. C. — Schedvin
Fahlström, I. M. — Påhlman
Falck, D. A. M. — Gyllenspetz
Falck, S. I. — Nordenfeldt
Falk, G. — Weidenhielm
Falk, T. M. — Pfeiff
Falkman, O. G. T. — Rabenius
Fay, A. B. — Ladau
von Feilitzen, M. — af Ekenstam
Fellers, I. C. — Cederström
Ferguson, M. — Drakenberg
Fernandez, C. M. — Adlercreutz
Fernlundh, B. M. — Planting-Gyllenbåga
Fernstedt, I. C. — von Oelreich
Fernström, A. C. — von Rosén
Ferreira, L. A. — Gyllenram
Fex, M. H. — von Gegerfelt
Fidler, E. L. — Bildt
Fincke, A. B. R. — Löwenhielm
Finnberg, E. W. — Breitholtz
Fischer, H. R. H. — Belfrage
Fischerström, H. C. — Leijonhufvud
Fisker, J. C. — Stedt
Fjæstad, R. — Hummerhielm
Flemming, H. E. — von Gedda
Floderus, A. M. — Danckwardt-Lilliestråle
Floderus, E. K. C. — Tham
Flodqvist, A. C. — Lilliesköld
Flohr, M. — Sparre
Florelius, A. E. — d'Albedyhll
Flyborg, E. M. — af Ekenstam
Fog, L. E. — Hadorph
Fogelberg, R. A. M. — Schedvin
Fogelin, M. M. — von Strussenfelt
Fogelmarck, S. E. A. — Gripensvärd
Fohrman, E. K. — Schedvin
Follin, E. A. — Lagerberg
Follin, E. A. E. G. — von Geijer
Follin, H. A. — Hamilton
Fonzes-Lafoux, F. J. — Creutz
Fornell, L. B. — Wrede af Elimä
Fornell, M. L. C. — Palmqvist

Forsberg, D. H. — Reuterswärd
Forsblad, A. V. — Hjärne
Forsbom, A. A. — Ulfhielm
Forsbäck, E. M. — Rennerfelt
Forsell, D. M. W. — Fåhræus
Forsell, V. C. — Stålhane
Forslund, A. M. E. — Giös
Forsman, G. G. — Staël von Holstein
Forsmark, T. — Aminoff
Forssbeck, B. S. — Ehrenborg
Forssberg, A. M. — Duse
Forssenius, A. S. A. — Tigerstedt
Forsslind, J. C. — Beijerhielm
Forsslund, G. G. — Fock
Fouqué, M. M. — Aminoff
Fourgeson, H. — Mörner af Morlanda
Fraissinet, C. L. S. — Peyron
Francke, A. O. — Cronstedt af Fullerö
Francke, E. — af Burén
Francke, O. — Reuterskjöld
Francke, O. M. — Charpentier
Francke, S. — Rosenblad
Frankenfeldt, H. J. — Wästfelt
Franzén, E. K. — af Uhr
Franzén, G. S. W. — von Platen
Frazier, S. M. — Posse af Säby
Frederick, E. M. P. — Berg von Linde
Fredlund, G. L. — Åkerhielm af Blombacka
Fredriksson, I. — Leijonflycht
Fresk, R. E. — Silfverhielm
Frestadius, F. C. — von Matérn
Frestadius, M. — Leijonhufvud
Frestadius V. — Leijonhufvud
Friberg, G. A. E. — Winblad von Walter
Friberg, T. — von Gertten
Friberg, T. A. W. — Lagercrantz
Frick, E. E. U. — Gyllenkrok
Frick, M. E. — von Rosen
Friederici, C. — von Axelson
von Friedrichs, A. A. C. — von Heijne
Fries, L. M. — Mörner af Morlanda
Fries, S. M. — Hammarskjöld
Friesendahl, F. M. — Danckwardt-Lilliestrôm
Frigelius, F. E. L. — Oldevig
Fritsch, M. E. C. — af Klinteberg
Frodell, K. — Munck af Fulkila
Frostenson, C. K. Å. — Ankarcrona
Frunck, E. C. — von Post
Frykman, E. M. M. — Silfverhielm
Fröberg, E. A. — de Besche
Fröderberg, N. A. C. — Tornérhielm
Frölén, H. V. A. — Fägerskiöld
Funch, H. — Tersmeden
Fundahn, M. L. — Kuylenstierna
Funder, A. — af Ekström
Furberg, S. E. — Gyllengahm
Fyhrvall, E. — Hamilton
Fåhræus, I. — Palmstierna
Förberg, K. W. — Klingspor

Gablenz, L. — Kalling
Gadd, I. S. — Virgin
Gadd, M. F. — Pfeiff
Gadd, S. A. — Söderhielm
Gadelius, S. E. S. — Söderhielm
Gagge, E. M. — Silfverstolpe
Gahn, C. F. C. — Cronhielm af Hakunge
Gahn, E. M. C. — Lilliehorn
Gahn, H. W. C. — af Kleen
Gahn, I. — Nisbeth
Gahn, M. M. C. F. — von Heijne
Garcia, S. J. — von Hauswolff
Gardell-Ericson, Y. H. E. — von Matérn
Gardèz, M. A. G. S. — Crafoord
Garnham, I. — Stenbock

Gauffin, H. C. — Bergengren
Gehle, E. — Schmiterlöw
Geijer, S. M. A. A. — Gyllensvärd
Geijer, H. E. A. — Charpentier
Geijer, T. E. C. — Adelsköld
Gelhaar, W. C. — von Stedingk
Gellerstedt, G. H. A. — Zacco
von Gerber, M. L. — Palmcrantz
Gerlach, E. F. — von Mentzer
Gestrin, A. S. K. — Kuylenstierna
Gfeller, J. J. — Nordenskjöld
Gibson, C. — Wærn
Giers, A. S. — Gripensköld
Giesecke, C. I. — Hamilton
Gihl, H. A. — Odencrantz
Gilljam, H. K. L. — Kuylenstierna
Gillström, A. — von Schulzenheim
Giménez-Amo, M. C. — Schmiterlöw
Gisslén, C. F. — Åkerhielm af Margrethelund
Gistedt, E. A. — Löwenhielm
Gistrand, A. S. M. — Tornérhielm
Gleerup, A. F. M. — Reuterskiöld
Gleerup, E. D. — Nordenfalk
Godima, J. W. — Silfverskjöld
Goding, M. — Ehrenborg
von Goldacker, I. R. R. I. — af Klercker
Gore, V. A. — von Heidenstam
Gosling, I. F. G. L. — Lewenhaupt
Gottfriedz, E. M. — von Schéele
Gottschalk, B. — Reuterswärd
Graad, I. C. — Gyllenhammar
Grabau, G. E. — Ladau
Grabow, E, M. E. — Taube
Grace, E. T. C. — von Post
Grady, E. G. — Franc
Graff, F. A. — Hamilton
Graham, F. — Cronstedt af Fullerö
Grahn, A. G. — Löwenhielm
Grahn, I. W. — af Forselles
Grahn, M. U. M. — Ekenstierna
Grahn, S. E. — Ulfhjelm
Gram, G. I. J. A. — af Kleen
Granbeck, M. E. — Nauckhoff
Granberg, A. A. L. — Svinhufvud i Westergötland
Granbom, F. M. O. — Staël von Holstein
Granbom, V. G. — af Uhr
Granell, K. M. — Reuterskiöld
Granite, M. — Rennerfelt
Gravenhorst-Lövenstierne, L. M. N. J. — Ehrensvärd
Grenander, H. C. K. — Wernstedt och Wrede af Elimä
Grenander, S. M. J. C. — Beck-Friis
Grewesmühl, H. A. S. — Günther
Grevesmühl, K. D. — von Otter
Gries, H. C. — af Sandeberg
Grill, C. F. R. — Anckarsvärd
Grill, E. F. R. — Lagerfelt
Grill, H. — Rehbinder
Grill, S. W. C. — Tersmeden
Grip, V. C. — Hamilton
Grischotti, A. K. — Palander af Vega
Grossmann, H. C. T. H. — Banér
Groth, A. E. — Schauman
Grubbens, G. — Raab
Grubbens, R. — Lilliesköld och Cronstedt af Fullerö
Grundal, I. A. — de Laval
Grönlund, E. C. — Wästfelt
Grönvald, M. C. — Schauman
Grönvall, E. L. — Gyllensvärd
Grönvall, J. H. L. — von Gegerfelt
Grönvall, R. H. — Fägerskiöld
Grönwall, M. C. — Drakenberg
Grönwall, R. — Schürer von Waldheim

Guilletmot, I. V. S. — Muhl
Gullstrand, E. E. — von Hall
Gullström, M. E. — Drakenberg
Gundersen, L. M. — Hedenstierna
Gunnarson, I. — Gyllenberg
Gussander, E. — Wrangel af Lindeberg
Gustafson, A. E. — Falkenberg af Trystorp
Gustafson, C. M. A. — Belfrage
Gustafsson, A. J. — von Walden
Gustafsson, A. M. — Odencrantz
Gustafsson, E. M. K. — Du Rietz
Gustafsson, H. E. A. — von Essen af Zellie
Gustafsson, W. W. — von Porat
Gustavsson, J. S. E. — Lilliehorn
Gutmann, A. M. H. R. — von Essen
Gyberg, A. — Hjärne
Gyldén, S. M. T. — Klinckowström
Gårdman, H. A. — Edelsvärd
Göransdotter, K. — Edelsvärd
Göransson, C. — Giös
Göransson, L. — Lilliehöök af Gälared och Kolbäck
Görner, E. K. — Rosentwist
Göthlin, H. M. — Hammarskjöld
Götlin, S. M. — Svedenborg

von Haartman, E. R. E. — Rålamb
Hæger, E. M. A. — Skjöldebrand
Hæger, I. R. U. — von Utfall
Hærén, A. E. R. — Hårleman
Hagberg, A. L. — Ankarcrona
Hagberg, M. C. — af Petersens
Hagborg, E. — Dardel
Hagelqvist, A. C. — Boltenstern
Hagelin, I. M. M. — Nordenskjöld
Hagen, B. — Toll
Haglund, A. E. — Schröderheim
Haglund, E. M. M. — af Petersens
Haglund, O. H. — von Bahr
Haglundh, I. A. — Franc
Hagman, S. M. — Creutz
Hagren, H. S. — Hårleman
Hagström, A. M. V. — Stiernspetz
Hagström, E. G. — Reuterswärd
Hagvall, A. M. O. — Virgin
Hahn, M. J. A. — Lilliehöök af Gälared och Kolbäck
Hain, S. O. A. — De Laval
Hajdukiewicz de Pomian, M. C. J. O. — Armfelt
Hallberg, A. C. — Coyet
Hallberg, A. S. I. — Hamilton
Hallberg, B. M. — Lilliehöök af Gälared och Kolbäck
Hallberg, E. L. — Sandels
Hallberg, E. U. — af Burén
Hallgren, E. — Rappe
Hallgren, I. — Ekenstierna
Halling, A. C. — Lindersköld
Halling, H. E. — Mörner af Morlanda
Hallman, K. U. M. — Liljenstolpe
Hallström, M. C. — von Hedenberg
von Hallwyl, I. I. M. — von Geijer
Halvarsson, M. M. B. — Heijkenskjöld
Hamel, G. — af Kullberg
Hamilton, H. B. — Rennerfelt
Hammar, A. M. C. — Philp
Hammar, E. J. S. — Mörner af Morlanda
Hammar, K. S. — Hamilton
Hammarberg, A. C. E. — Knylenstierna
Hammarhjelm-Strokirk, J. — Tersmeden
Hammarsten, M. G. C. — Lagerbring
Hammarstrand, C. — Stårck
Hammarstrand, E. K. — af Jochnick
Hammarström, H. O. R. — Belfrage
Hammarström, Z. C. — Gyllenhammar

Hanisch, A. M. P. — Carlheim-Gyllenskköld
Hanks, A. E. — Barnekow
Hansdotter, A. C. — Borgenstierna
Hanngren, G. S. — Wolffelt
Hanngren, L. M. — von Holst
Hanngren, S. E. — af Ekenstam
Hansen, A. — Montgomery
Hansen, A. M. — Queckfeldt
Hansen, D. — Bratt af Höglunda
Hansen-Egholm, A. B. L. N. V. — Carlheim-Gyllenskköld
Hanson, C. S. — von Hofsten
Hanson, G. — Wachtmeister af Johannishus
Hansson, A. C. — Ekensteen
Hansson, A. M. — Belfrage
Hansson, E. V. — Armfelt
Hansson, G. E. A. H. G. — Lilliehöök af Gälared och Kolbäck
Hansson, H. S. — af Klinteberg
Hansson, M. H. — Silfversparre
Hansson, S. M. — Ridderstad
Harboe, C. J. E. — Cederström
Hardenbergh, K. W. — von Saltza
Harding, M. V. — Stråle af Ekna
Harling, R. O. — von Gegerfelt
Harnesk, A. V. — Ulfhielm
Harris-Sanne, A. T. E. — Silfverbrand
Hartman, A. C. — Brauner
Hartman, E. G. R. — Grönhagen
Hartman, S. U. T. — Bruce
Hartmann, I. H. J. — von Krusenstjerna
de Harven, M. — Åkerhielm af Margrethelund
Hasenoehrl, G. J. S. — Wrangel
Hassel, E. L. — Ehrensvärd
Hasselblad, G. E. — Bildt
Hasselbom, N. V. — Uggla
Hasselgren, V. V. — Kuylenstierna
Hasselrot, G. C. S. — af Sillén
Hay, I. — Wrede af Elimä
Hay, O. — Lagerberg
Hay, T. — Gyllenhammar
Hector, E. — Lilliehöök af Gälared och Kolbäck
Hedberg, B. A. — Wrangel af Sauss
Hedberg, E. C. — Zacco
Hedberg, M. C. — Drake af Hagelsrum
Hedberg, S. L. — von Vicken
Hedborg, M. — Nisbeth
Hedelius, T. — Hård af Segerstad
Hedenblad, G. — Frölich
Hedendahl, A. M. — Liljenstolpe
Hedendahl, E. — Jägerskiöld
Hedengren, B. G. — af Wetterstedt
Hedengren, L. — af Ugglas
Hedin, O. H. — de Maré
Hedlund, E. J. G. — Bäfverfeldt
Hedlund, H. E. F. — Cederström
Hedquist, A. F. — Winblad von Walter
Hedrén, S. E. A. — von Bahr
Hedström, K. — von Wachenfeldt
Hegardt, M. — Hamilton
Hegel, E. J. — Falkenberg af Trystorp
Heiberg, S. C. — Nauckhoff
Heide, E. — von Post
Heijl, S. S. L. C. — von Döbeln
Heiligering, M. K. A. — Roos af Hjelmsäter
Hejdström, A. C. C. — Sandels
Hejll, E. M. — Lewenhaupt
Hejll, S. C. — Storckenfeldt
Helberg, J. M. — Anrep
Hellberg, E. G. — Cederström
Hellberg, E. M. — Ekenstjerna
Hellberg, H. K. F. — Kuylenstierna
Hellberg, I. C. — von Oelreich

Helleberg, S. — Ehrengranat
Helleday, G. I. — Giertta
Helleday, N. H. — Giertta
Hellgren, A. S. T. — Printzensköld
Hellhoff, R. K. — von Unge
Helling, H. E. — af Klint
Helling, V. A. — Raab
Hellman, A. M. D. — Hammarskjöld
Hellman, L. M. J. — Drakenberg
Hellman, K. K. U. A. — Kuylenstierna
Hellström, A. K. — Edelstam
Helms, O. M. H. A. Z. — Adlercreutz
Henckel, E. — von Geijer
Henderson, C. — Ehrenborg
Henderson, J. — Rappe
Henneberg, M. L. H. — Hamilton
von Hennigs, T. T. E. — Stuart
Hennings, E. A. — Adelsköld
Henrikson, E. A. — Braunerhielm
Henriksson, A. — Svinhufvud i Westergötland
Henriksson, S. L. — Gyllenberg
Henriques, A. G. — Stålhammar
von Henriques, M. I. — Wrangel
Henschen, A. — Douglas
Hensel, M. — Wästfelt
Herdin, K. — Reuterswärd
Herlin, S. W. — Falkenstedt
Hermansdotter, I. J. — von Brömssen
Hermanson, E. — Sjöcrona
Hermmarck, E. H. H. — Lagercrantz
Herrmann, C. M. — Ekströmer
Hertzman, S. M. — Crafoord
Hesselberg, F. A. O. — Manderström
Hessle, U. L. — Nordenfeldt
Heyman, J. — Lagerberg
Higgins, E. M. — Barnekow
Hildebrand, E. E. C. — af Wirsén
Hildebrand, G. — Mörner af Morlanda
Hill, E. — Ekensteen
Hill, G. P. — Leijonmarck
Hillgren, E. — Gripenskold
Himmelman, E. N. — Roos af Hjelmsäter
Hintze, S. G. — Gyllensvärd
von Hippius, M. E. F. — Stenbock
Hirsch, H. — Pauli
Hirsch, R. — Olivecrona
Hisinger, S. M. V. — Jägerskiöld
Hjelm, A. A. — Wernstedt
Hjelm, A. M. T. A. — Dalman
Hjerpe, A. A. — Silfwerbrand
Hjerpe, H. M. — Stuart
Hjorth, E. C. — Kuylenstierna
Hjorth, E. S. — von Platen
Hjorth-Hansen, E. — Palmcrantz
Hjortsberg, A. C. H. — von Björnmarck
Hochapfel, S. — Muhl
Hoff, E. M. E. — Uggla
Hofstrand, A. S. — von Essen af Zellie
Hogeberg, H. E. — Du Rietz
Hogner, E. M. A. — Reuterswärd
Holcomb, M. L. — Bergengren
Hollander, A. M. — Muhl
Hollander, T. A. — Ehrenpohl
Holm, A. — af Winklerfelt
Holm, A. E. E. — Svedenborg
Holm, A. H. G. E. — von Axelson
Holm, A. K. A. E. — Lilliehöök af Gälared och Kolbäck
Holm, A. M. E. — Fock
Holm, G. O. — De Geer af Finspång
Holm, H. C. K. — Klingenstierna
Holm, H. K. S. — Söderhielm
Holm, K. W. — von Heland
Holm, M. W. — Ankarcrona
Holm, S. I. — Leijonflycht

Holmberg, A. J. — Boije af Gennäs
Holmberg, E. C. E. — Schauman
Holmberg, H. E. M. — Ridderstad
Holmberg, H. V. — Charpentier
Holmer, E. — Nordenskiöld
Holmer, L. — Nordenskjöld
Holmertz, M. O. C. — von Döbeln
Holmgren, I. S. — von Knorring
Holmqvist, E. M. — Hård af Segerstad
Holmskog, A. E. W. — Bagge af Berga
Holmstedt, G. C. — Giertta
Holmström, A. S. — Silfverlåås
Holmström, E. C. — Rydingsvärd
Holmström, H. W. — Danckwardt
Holmström, M. T. C. C. — Hiort af Ornäs
von Holten, H. A. D. — Gyllenspetz
von Holten, H. C. — Rääf i Småland
Holterman, C. A. — Peyron
Holtermann, S. M. E. — De Geer af Finspång
von Horn, E. W. S. A. F. — von Rosen
von Horn, I. H. C. F. E. — Silfverschiöld
von Horn, S. E. U. C. — Stiernsvärd
Hornberg, V. U. — Åkerhielm af Blombacka
Hotvedt, A. E. — Uggla
Hovey, H. B. — Sparre
Howard, J. L. H. — Ladau
Hübbinette, M. E. — von Post
Huet, M. L. — Conradi
Huitfeldt, G. E. W. — Oxenstierna af Korsholm och Wasa
Huitfeldt, S. M. W. — Wachtmeister af Johannishus
Hülphers, U. C. W. — Rennerfelt
Hult, E. — De Geer af Finspång
Hult, I. — Stålhammar
Hultgren, E. J. — Sandels
Hultin, C. C. — Armfelt
Hultin, M. C. — Stenfelt
Hultman, W. W. I. — Gyllensvärd
Hummel, A. C. — Aminoff
Hurn, A. — Silfwerbrand
Husberg, S. A. M. — Nordenadler
Huss, E. S. S. — Silfverhjelm
Huss, M. C. — Stålhandske
Hygrell, M. S. — af Petersens
Hådén, K. J. — Winblad von Walter
Håkanson, H. A. — von Schéele
Håkansson, E. C. — Wästfelt
Håkansson, H. V. — Silfversparre
Hård, J. M. — Stålhane
Hägerström, A. E. — de Besche
Hägerström, M. — Gyllenberg
Häggblad, L. M. — Söderhielm
Hägglöf, K. — De Geer af Finspång
Häglund, E. C. — Uggla
Härkönen, L. — Hiort af Ornäs
Härlander, B. K. S. — Björnberg
Härlin, H. C. C. — Malmerfelt
Höckert, A. F. P. — Odencrantz
Höglund, A. V. — Mannerfelt
Högstadius, A. — af Klercker
Hök, A. — Cedercrona
Hök, A. — Björnstjerna
Höök, A. E. — Belfrage

Ifvarsson, C. — Gyllensvärd
In de Betou, S. E. — Wrangel af Sauss
Ingelman, B. E. — Bergenstråhle
Ingelman, C. M. E. — Lilliestierna
Ingelson, M. — Cronstedt af Fullerö
Ingeson, S. C. — Gyllenhammar
Ingeström, M. M. — af Kleen
Inkinen, I. — Hjärne

Isacksson, A. D. — Ankarcrona
Isoz, M. — von Plomgren
Iversen, J. M. C. — Uggla
Iversen, M. — Palmcrantz

Jackson, I. W. — Rydingsvärd
Jacobsen, A. W. — af Wetterstedt
Jacobson, A. E. R. — Stenbock
Jacobson, E. S. M. — Gyllensvärd
Jacobson, S. A. — Söderhielm
Jacobsson, E. H. — af Forselles
Jacobsson, I. M. — Lagercrantz
Jacobsson, J. S. — Taube
Jacobsson, M. S. — Estenberg
Jacobsson, V. H. — von Bahr
Jacquier, A. A. — De la Gardie
Janke, B. F. M. — Ridderstedt
Jahnsson, A. E. — Lagercrantz
Jahnsson, A. S. — Wijnbladh
Jakobsson, H. M. — af Ekenstam
Jakobsson, J. — Kuylenstierna
James, F. M. — Oxenstierna Eka och Lindö
Janson, A. — Silfverhjelm
Janson, K. J. — Stiernström
Jansson, A. K. L. — von Walden
Jansson, E. A. I. — von Hauswolff
Jansson, E. M. — von Walden
Jansson, H. C. E. — Fock
Jansson, M. O. — af Trolle
Janzon, E. — Toll
Janzon, S. C. J. — Ankarcrona
Jaworski, I. — Hiort af Ornäs
Jeanson, N. A. A. — Cederschiöld
Jenkins, H. B. — Virgin
Jensen, E. T. O. E. — Gyllenspetz
Jernberg, A. G. M. — Coyet
Johannesdotter, E. M. — von Moltzer
Johannesdotter, H. C. — Wendel
Johannsen, S. A. A. — Gripenberg
Johansdotter, E. C. — Bongenhielm
Johansdotter, I. O. — Edelsvärd
Johansson, A. — von Gegerfelt
Johansson, A. — Lillienberg
Johansson, A. — von Post
Johansson, A. C. — Wästfelt
Johansson, A. C. — Belfrage
Johansson, A. C. — Adelsköld
Johansson, A. C. — Gyllenhammar
Johansson, A. C. S. — Rudebeck
Johansson, A. H. — von Brömssen
Johansson, A. L. — Ekenstierna
Johansson, A. M. — Ekenstierna
Johansson, A. S. — von Hall
Johansson, B. — Winblad von Walter
Johansson, E. — Hård af Segerstad
Johansson, E. F. — Danckwardt
Johansson, H. K. — Gyllenhammar
Johansson, H. L. — Hedenstierna
Johansson, I. M. — Wästfelt
Johansson, J. S. — Crafoord
Johansson, M. — Gedda
Johansson, M. E. — Uggla
Johansson, M. K. N. — Hård af Segerstad
Johansson, M. W. — Bennet
Johansson, S. K. — Flach
Johansson, T. E. — Winblad von Walter
Johansson, T. L. — Påhlman
Johansson, T. M. — Ekenstierna
Johansson, W. S. — Silfwerbrand
Johnsén, I. W. — von Walden
Johnson, A. — af Klinteberg
Johnson, C. — Ulfsax
Johnson, N. L. I. — Ekenstierna
Johnsson, A. M. — Gyllensvärd
Johnsson, T. J. — Ridderbjelke
Johnsson, M. M. — Vult von Steijern
Johnt, A. — Uggla

Jonasdotter, A. L. — Malmerfelt
Jonsdotter, E. M. — Lilliehorn
Jonsdotter, K. C. — Walkendorff
Jonsdotter, K. — Edelsvärd
Jonsdotter, M. S. — Gustafschiöld
Jonsson, A. — Ulfhielm
Jonsson, A. — Stålhane
Jonsson, A. E. — von Brömssen
Jonsson, E. — Cederström
Jonsson, E. A. — Stenfelt
Jonsson, E. M. E. — Uggla
Jonsson, G. A. — Gyllenhammar
Jonsson, M. — von Walden
Jonsson, M. C. — Reventlow
Jonzon, E. M. — Björnstjerna
Jonzon, E. M. — Mannerstråle
Josephson, H. S. — Åkerhielm af Margrethelund
Josephson, M. L. — Reuterswärd
Juhl, A. S. M. — Gustafschiöld
Juhlin-Dannfelt, H. A. E. — Björkenstam
Junggreen, C. — Maule
Jungstedt, A. M. — De Geer
Jungstedt, E. C. — Montgomery
Jungstedt, E. C. M. — Reuterswärd
Jungstedt, L. — von Matern
Jürgensen, I. M. — Taube
Juringius, J. T. C. — von Scheven
Juringius, S. J. — Lind af Hageby
Jäderin, A. M. C. — von Kræmer
Jäger, A. M. — Fåhræus
Järta, M. A. — Hammarskjöld
Jönsson, C. K. — von Krusenstjerna
Jönsson, F. H. L. — von Wachenfeldt
Jönsson, H. A. — Du Rietz
Jönsson, H. M. — Bergenstråhle
Jönsson, I. B. — Bergengren
Jönsson, I. C. — Rosencrantz
Jönsson, L. C. — Ekenstierna
Jönsson, M. S. — von Bahr

Kahn, E. K. — Rydingsvärd
Kaijser, H. O. — af Segerström
Kaiser, M. A. — Seton
Kallander, N. M. — von Stapelmohr
Kallenberg, E. D. — von Essen
Kallenberg, R. H. G. — von Hauswolff
Kallin, W. C. A. — af Klinteberg
Kallingh, H. E. B. — von Heideman
Kamph, B. — Oxenstierna af Korsholm och Wasa
Kantzow, G. E. — Kantzow
Karlsson, A. E. — von Gegerfelt
Karlsson, E. K. — von Schantz
Karlsson, E. M. E. — Gyllenhammar
Karlsson, J. M. — von Walden
Karlsson, K. A. — Linderskköld
Karlström, S. M. L. — Kuylenstierna
Karlund, E. R. A. — Belfrage
Karth, A. S. — Ridderstad
Kastmann, G. R. O. E. — Lowisin
Kätz, J. V. — Schürer von Waldheim
Kaunitz, M. M. — von Schwerin
Keiller, H. A. — Bildt
Keiller, I. H. L. W. — Dardel
Kellgren, M. W. — Kuylenstierna
Kemner, T. E. R. — von Matérn
Kempe, V. — Mörner af Morlanda
Kempff, E. A. E. D. — Cederström
Kennedy, E. — Liljencrantz
Kennedy, E. M. — Hamilton
Kennedy, S. C. G. — Nordenskjöld
Kent, L. — Nordensvan
Keppler, E. — Åkerhielm af Margrethelund
Key Aberg, E. L. C. C. — Du Rietz
Keyes, A. C. — Lewenhaupt

Keyler, I. — Tham
Kierkegaard, A. M. — Skjöldebrand
Kihlstedt, G. S. C. — Svinhufvud i Westergötland
Kilén, M. E. — Gedda
Kilman, G. — af Sandeberg
Kilman, K. F. E. — Fleetwood
Kindbom, K. A. — Lagergréen
Kindborg, S. E. — Roos af Hjelmsäter
Kindeström, M. C. — von Heidenstam
Kinell, M. — Silfverhielm
King, M. E. H. S. — Rappe
Kinnman, Z. E. C. — af Sandeberg
Kjelén, E. M. S. — Mannerheim
Kjellberg, E. H. — Ankarcrona
Kjellberg, H. — Cederschiöld
Kjellberg, H. W. — de Maré
Kjellberg, I. A. H. — af Zellén
Kjellberg, R. M. — Skjöldebrand
Kjellström, E. C. E. — von Plomgren
Kjellgren, E. J. C. — Rosencrantz
Kjellgren, I. E. — Falkenberg af Trystorp
Kjellin, H. V. C. — af Uhr
Kjellin, I. C. — Palmcrantz
Kjellman, K. J. — von Gegerfelt
Kjellson, S. A. — Löwenhielm
Kjörling, B. — Gripenstedt
Kleman, A. S. W. — von Krusenstjerna
Kling, A. M. — von Krusenstjerna
Kling, E. A. A. — Mannerstedt
Klinghammer, E. W. E. — Pantzerhielm
Klingwall, E. A. — Schildt
Klusemann, M. K. A. — von Engeström
von Knorring, A. H. B. — Kalling
von Knorring, E. E. — Bergenstråhle
Knudtzon, C. — Akrell
Knutsson, C. M. D. A. — Roos af Hjelmsäter
Knös, E. A. M. — Löwenhielm
Koch, E. — Åkerhielm af Margrethelund
Koch, G. E. P. — Rappe
Koch, L. G. — Svinhufvud i Westergötland
Kock, V. — Gyllenpalm
Kockum, E. M. L. — Peyron
Kollberg, J. M. — Reuterskiöld
Kolmodin, S. M. E. — von Schantz
Kolthoff, E. — Starck
Kolthoff, H. G. U. M. — Ribbing
Kolthoff, I. C. — Söderhielm
Kommonen, M. — Hiort af Ornäs
Korsman, H. C. — Gyllenberg
Kotzian, O. C. C. — Marcks von Würtemberg
Krafft, R. A. M. — Uggla
Kraft, I. E. — Pfeiff
Krag-Juel-Wind-Frijs, C. A. B. — von Blixen
Kramer, A. F. S. — Nordenskiöld
Krantz, T. T. — Wernstedt
Kreüger, H. A. — von Diederichs
Kreüger, I. B. — Bergenstråhle
Krieg, A. S. H. — De Geer af Leufsta
Krokstedt, J. C. — von Heland
Kron, A. N. — Flach
Kronlund, T. M. L. — Hamilton
Krook, E. — von Otter
Krook, H. M. — Uggla
Krook, L. L. — Staël von Holstein
Krook, N. — Wrangel af Sauss
Kruckenberg, E. S. — Reuterswärd
Kruse, A. E. A. — Leijonhufvud
Kröyer, E. B. J. — Pålhlman
Kugelberg, A. M. — Lagerfelt
Kugelberg, H. C. C. — af Ekenstam
Kugelberg, R. C. — Cedercrona
Kullberg, K. S. — Lagerberg

Kullberg, M. E. — Sandels
Kumlin, E. O. K. — Crafoord
Kuntz, M. M. — Riben
Kvicklund, E. R. — Natt och Dag
Källström, E. A. — Lilliestierna
Källström, G. — Wachtmeister af Johannishus
Köhler, I. M. L. — Werdenhoff
König, W. M. P. T. — Tornérhielm

Lagerberg, K. E. — Kuylenstierna
Lagerborg, N. E. M. — von Stedingk
Lagergren, B. A. — Breitholtz
Lagergren, D. G. C. — Granfeldt från Dal
Lagergren, S. L. — af Ekenstam
Lagerholm, A. — Kuylenstierna
Lagerholm, J. L. F. — Mannerfelt
Lagerholm, S. M. — Wallenstråle
Lagerlöf, E. — Bäärnhielm
Lagerlöf, J. E. G. — Belfrage
Lagerquist, A. E. — Hård af Segerstad
Lalin, J. W. — Didron
Lallerstedt, E. — Wästfelt
Lambart, M. H. — von Essen
Lamberg, H. M. — Kalling
Lamberg, J. A. M. — Klintberg
Lamberg, L. W. — Montgomery
Lambert, M. I. K. — von Düben
Lamm, E. — Reuterswärd
Lamm, I. — Ehrenborg
Landberg, S. M. — af Ekström
Landelius, I. W. — Armfelt
Landgraff, S. F. — Akrell
Landin, H. C. — Walkendorff
Landtman, M. — Hård af Segerstad
Lang, O. — Wrangel von Brehmer
Lange, H. D. — Natt och Dag
Lanner, A. — Aminoff
Lanner, E. V. — von Essen af Zellie
Lannge, L. M. — Fitinghoff
Larouche, M. L. — Ekströmer
Larsen, A. N. — Gyllenhammar
Larsen, C. A. — Hjärne
Larsen, E. — Lilliecrona
Larson, A. A. — Belfrage
Larson, H. — Tham
Larson, H. E. W. J. — Rehbinder
Larson, M. — Schedvin
Larson, N. C. — Taube
Larsson, A. — von Walden
Larsson, A. J. — von Gegerfelt
Larsson, A. K. — Schedvin
Larsson, A. M. — Uggla
Larsson, B. M. — Mörner af Morlanda
Larsson, E. C. — Hjärne
Larsson, E. M. — Ridderborg
Larsson, E. V. — von Wachenfeldt
Larsson, H. T. — Lilliesköld
Larsson, J. P. — Gyllenkrok
Larsson, K. A. — Boije af Gennäs
Larsson, K. E. — Schedvin
Larsson, M. J. — Staël von Holstein
Larsson, M. L. — Wästfelt
Larsson, S. — Svinhufvud i Westergötland
Larsson, S. — Uggla
Larsson, S. M. V. — Tamm
Lasch, A. S. F. — Brauner
Laser, K. C. C. — Rennerfelt
Laurent, N. V. — De Geer af Finspång
Lech, M. — af Ström
Lee, S. F. — Creutz
Leffler, A. V. — Dalman
Leffler, E. A. — Wolffradt
Lemke, K. C. L. — Kuylenstierna
Lemming, A. L. — Hamilton
Lendahl, L. G. — Gyllenspetz
Lenngren, R. — Uggla
Lennström, A. C. — von Waldén
Leonard, E. — Virgin
Lessing, H. B. L. — Mörner af Morlanda
Leth, A. C. — Berg von Linde

Levan, H. M. — Spens
Lewander, H. C. — Löwenhielm
Leverin, A. M. — Ehrenpohl
Levin, H. E. D. — af Billbergh
Levin, I. A. C. — af Billbergh
Lewin, M. A. E. — de Laval
Lexell, C. E. — Skjöldebrand
Lexell, R. C. — af Geijerstam
Liberg, E. K. — Hamilton
Lichtenberg, L. K. — Lilliecrona
Lidén, J. C. N. — Breitholtz
Lidman, A. C. — von Post
Lidman, E. — von Post
Lieben, M. C. — von Strussenfelt
Liedholm, I. A. H. — Gyllenram
Liedholm, S. H. A. — Natt och Dag
Liljeblad, L. E. — Hård af Segerstad
Liljedahl, K. M. — Gedda
Liljefors, B. H. — Tersmeden
Liljegren, H. — Falkenstedt
Liljenroth, A. — Cederström
Liljenroth, M. L. — von Krusenstjerna
Liljeqvist, A. S. — Silfwerbrand
Lilljekvist, I. E. — Kalling
Lilljequist, M. — Falkenberg af Bålby
Limnell, S. M. H. — Kruuse af Verchou
Lind, E. K. — Ridderstråle
Lind, H. J. — Ulfhielm
Lind, J. C. C. — Stiernstedt
Lind, R. S. — Silfwerbrand
Lindahl, A. — Wästfelt
Lindahl, G. M. — von Walden
Lindahl, I. C. — Odelstierna
Lindberg, A. A. — Walkendorff
Lindberg, A. L. — Schildt
Lindberg, B. — Uggla
Lindberg, E. — Winblad von Walter
Lindberg, H. C. I. — von Friesendorff
Lindberg, H. E. — Mörner af Morlanda
Lindberg, H. H. — Taube
Lindberg, H. M. — Skjöldebrand
Lindberg, J. O. — Reuterskiöld
Lindberg, M. K. E. — Bennet
Lindberg, S. D. K. — Adlercreutz
Lindblad, E. C. — Cronhielm af Flosta
Lindblad, M. G. — Lilliecreutz
Lindblom, G. W. — Borgenstierna
Lindblom, K. A. M. — Gyllenhammar
Lindbom, E. J. K. — Svinhufvud i Westergötland
Lindbom, M. — Mannerfelt
Lindbäck, B. L. — Montgomery
Lindeberg, A. M. — von Malmborg
Lindell, S. V. — von Heland
Linder, I. H. — Hård af Segerstad
Linderqvist, J. S. M. — Adlersparre
Linderstam, A. E. G. — af Uhr
Lindeström-Sneckenström, A. J. — Åkerhielm af Margrethelund
Lindgren, A. — Löwenhielm
Lindgren, E. — Tersmeden
Lindgren, M. K. — Munck af Rosenschiöld
Lindgren, S. E. — Grönhagen
Lindgren, S. K. — von Hauswolff
Lindh, K. G. — von Engeström
Lindman, E. E. S. — Dardel
Lindman, E. S. V. — Aminoff
Lindqvist, E. A. — Schedvin
Lindqvist, E. M. — Taube
Lindqvist, J. S. — Arnell
Lindqvister, L. A. T. — von Schoting

Lindroth, I. J. M. — von Bahr
Lindskoug, N. A. — Wästfelt
Lindstam, N. M. E. — Belfrage
Lindstedt, E. — af Wåhlberg
Lindstedt, H. C. — Reutercrona
Lindström, A. — Uggla
Lindström, A. A. — Winblad von Walter
Lindström, A. C. — Ehrenhoff
Lindström, A. F. — Lilliesköld
Lindström, A. J. G. — von Rosen
Lindström, A. M. — Falkenstedt
Lindström, A. M. — Karlström
Lindström, E. — Reuterswärd
Lindström, E. J. — Gyllenstierna af Lundholm
Lindström, E. M. — Sandels
Lindström, E. S. — Hård af Segerstad
Lindström, H. S. F. — Raab
Lindström, L. C. — Reuterfelt
Lindström, M. — Wachtmeister af Johannishus
Lindström, M. J. — Aminoff
Lindström, O. — Svedenborg
Lindvall, E. A. — von Malmborg
Lindvall, I. G. E. — Bagge af Berga
Linnander, E. C. — von Schantz
Linnerantz, F. E. C. — Sparre
Lithén, R. I. M. — Hammarskjöld
Littorin, E. B. — Ros
Livén, L. E. — Skjöldebrand
Ljung, J. M. — Klingspor
Ljung, K. S. E. — de Laval
Ljungdahl, J. T. — Lagercrantz
Ljunggren, A. M. — von Scheven
Ljunggren, E. A. N. — Stenfelt
Ljunggren, G. C. — Odencrantz
Ljungholm, A. J. R. — Gyllenhammar
Ljungholm, E. C. M. — af Klint
Ljungkrantz, U. W. S. — Stiernström
Ljungman, E. C. A. M. — von Porat
Ljungquist, S. U. — Löwenhielm
Ljungqvist, F. K. K. — Stiernstedt
Lobes, M. L. J. — Bratt af Höglunda
Lohrman, S. F. T. — Lagerheim
Lokrantz, M. E. — Hårleman
Looström, I. M. — Kuylenstierna
De Loss, H. — Stråle af Ekna
Lossius, H. N. — de Maré
Loudon, E. J. — Reenstierna
Lovén, E. C. — af Klercker
Ludin, A. — Du Rietz
Lund, A. C. — Gyllenspetz
Lund, A. C. — von Schéele
Lundahl, M. — Drakenberg
Lundbeck, A. J. E. — Fleetwood
Lundberg, E. K. — Belfrage
Lundberg, J. L. C. — von Geijer
Lundberg, G. C. — Lilliecrona
Lundberg, H. H. — Berencreutz
Lundberg, M. C. — Adelsköld
Lundberg, T. M. — Schedvin
Lundborg, A. — Nauckhoff
Lundborg, H. M. W. — Rappe
Lundeberg, H. — Lagerheim
Lundeberg, S. E. U. — Lilliehöök af Gälared och Kolbäck
Lundell, A. E. — Söderhielm
Lundgren, A. E. — Stålhane
Lundgren, C. E. — Tham
Lundgren, E. M. — Roos af Hjelmsäter
Lundgren, E. S. G. — Nordenskjöld
Lundgren, G. C. — Tham
Lundgren, J. C. — Du Rietz
Lundgren, K. — Heijkenskjöld
Lundgren, M. E. — af Klercker
Lundgren, O. A. K. — Nordenankar
Lundgren, R. J. M. — Uggla
Lundgren, R. M. — Gyllenberg
Lundgren, S. W. — af Harmens
Lundgren, T. E. — Lilliecreutz

Lundh, E. A. — von Gegerfelt
Lundh, H. M. — Hummerhielm
Lundin, E. M. E. — af Klercker
Lundin, E. M. J. — Gyllensvärd
Lundin, I. C. — af Robson
Lundin, K. M. T. — Svinhufvud i Westergötland
Lundin, M. A. — Ulfsparre af Broxvik
Lundin, O. M. — von Sydow
Lundmark, L. A. E. — Taube
Lundquist, E. A. — af Geijerstam
Lundqvist, A. F. — Walkendorff
Lundqvist, D. W. — von Post
Lundqvist, M. C. — Crafoord
Lundström, A. L. — Gyllengahm
Lundström, A. S. B. — Posse
Lundström, A. T. — Heijkenskjöld
Lundström, C. M. — Akerhielm af Margrethelund
Lundström, C. T. — Edelstam
Lundström, J. A. — Winblad von Walter
Lundström, M. F. — Boy
Lundvall, C. — Hedenstierna
Lüning, C. E. — von Porat
Lüning, G. — af Sandeberg
Lunn, A. — Leijonhufvud
Luthander, E. S. — Pauli
Lyckberg-Ahlberg, A. M. F. — Lilliecreutz och af Zellén
Lydecker, F. — Hårleman
Lykseth, M. — Skogman
Lyons, E. C. — Lagerfelt
Lyshöi, E. H. — Rosencrantz
Läckgren, H. A. E. — Schedvin
Löding, F. L. — Horn af Rantzien
Löfdahl, E. C. E. — Krause af Verchou
Löfgren, A. A. — Rennerfelt
Löfgren, A. M. — Rudebeck
Löfgren, G. U. E. — Belfrage
Löfgren, L. S. — Stålhandske
Löfgren, M. C. — Uggla
Löfroth, H. L. — Adlerstam
Löfvén, E. E. — von Heijne
Lönbom, A. M. — Charpentier
Lönnberg, J. M. — Stålhandske
Löthner, D. — Hermelin
Löwe, E. M. — Stedt
Löwenadler, E. A. — Gyllencreutz
Löwenadler, G. — von Ficandt
Lovenskiold, E. V. — Akerhielm af Margrethelund
Lööwh, W. K. — Hårleman

Mabel, M. — Winblad von Walter
Mac Cave, M. L. — Palander af Vega
Mac Connel, D. R. W. — Sabelfelt
Mac Creery, A. L. — Nordenskjöld
Mac Gauley, J. C. — Belfrage
Mac Gregor, M. S. — Horn af Åminne
Mac Guire, K. E. — Creutz
Mac Nelly, K. E. — Ekströmer
Magnell, K. M. — von Koch
Magnét, R. — von Essen
Magnus, S. E. — Lagererantz
Magnusdotter, C. E. — Bongenhielm
Magnusdotter, J. — Bongenhielm
Magnusson, A. — Hummerhielm
von Malapert-Neufville, A. — von Mentzer
Malm, A. I. M. — Haij
Malm, E. K. E. — Rabenius
Malm, E. S. K. — von Scheven
Malm, J. — Schauman
Malmberg, B. G. M. D. — Raab
Malmgren, C. — Raab
Malmqvist, E. M. — Nordenstierna
Malmqvist, E. S. — von Porat
Malmqvist, H. G. — Reenstierna

Malmros, H. K. — Leijonhufvud
Malmsten, A. B. E. — Falkenberg af Trystorp
Malmström, M. M. — Pfeiff
von Maltzahn, M. A. F. M. — Bennet
von Manteuffel-Szoege, T. E. — von Nolcken
Marcus, S. H. — Uggla
Marcusson, H. T. W. — Taube
de Maré, H. E. — Ulfsparre af Broxvik
de Maré, M. C. — Sandels
Marin, G. M. O. — Breitholtz
Marin, V. E. E. — von Wachenfeldt
Markstedt, J. V. — von Schulzenheim
Marull, M. M. J. L. — Adlercreutz
Marsh, M. — Gyllenhammar
Martin, R. P. — Fitinghoff
de Marval, A. U. A. — Dardel
Matlack, E. M. — Ekströmer
Matson, H. A. M. — Gyllenhaal
Matter, S. — Lindencrona
Matton, I. L. — Löwenhielm
Matton, V. U. — Gyllenstierna af Lundholm
Mattson, A. I. — von Friesendorff
Mattson, E. — Gyllenhammar
Maury, E. — Tham
Maxe, A. M. L. — Ankarcrona
Meidell, H. — Borgenstierna
Melander, I. — Printzsköld
Melin, A. H. U. — von Rosén
Melin, G. S. C. — Tigerhielm
Melin, R. W. — Rehbinder
Melin, V. — Ribbing
Mellin, H. E. L. — Åkerstein
Mellqvist, A. L. — Ehrenborg
Mellqvist, A. M. — Åkerhielm af Blombacka
Mesterton, H. M. C. — Posse
Meyer, A. — Gyllensvärd
Meyer, C. S. — Ribbing
Meyer, E. T. L. — Zacco
Meyer, L. M. — Cederström
Michel, L. B. J. — Montgomery
Michaelson, A. R. L. — von Hermansson
Millberg, J. I. — Tersmeden
Millde, E. M. — Cederström
Milow, T. — Boy
Mittelstead, M. H. — de Laval
Moberg, L. — Breitholtz
Moberger, D. H. V. — Lilliehöök af Gälared och Kolbäck
Moberger, H. G. C. A. — Hårleman
Mogreen, H. C. — von Post
Mohn-Olsen, C. M. — Schmiterlöw
Moll, A. J. — Leijonhielm
Moll, R. — Edelstam
Mollén, G. — Tamm
Mollerius, C. A. — Breitholtz
Moltke af Noer, I. M. — Reventlow
Mont d'Or Norderling, L. E. W. — Palmstierna
Moog, N. E. — Bergenstråhle
Moore, E. B. — Jägerhorn af Storby
Moran, A. J. — Du Rietz
Morén, T. C. — Strömfelt
Morin, H. N. — Bergengren
Moritz, H. G. — Silfverhielm
Morsing, H. M. J. — Creutz
Mortensen, L. J. — Kruuse af Verchou
Moynihan, A. — Cedercrona
Muhr, M. — von Porat
Müller, E. S. — Maule
Munktell, A. S. M. — von Unge
Munktell, E. H. M. — af Edholm
Munter, M. L. — von Schantz
Munthe, B. F. W. E. — von Björnmarck
Munthe, C. E. — Silfversparre
Munthe, N. T. — Nordenskjöld
Munthe, V. H. M. — Breitholtz

Müllern, S. — Wästfelt
Münter, M. E. K. — Ehrensvärd
Müntzing, A. C. — Adlercreutz
Murray, M. F. — von Stedingk
Mustad, E. — Leuhusen
Måhlén, I. A. — Storckenfeldt
Mårtensson, A. T. I. — Uggla
Mårtensson, E. K. W. — Taube af Odenkat
Möller, E. M. T.— af Malmborg.
Möller, H. C. — Lagercrantz
Möller, H. S. — Lewenhaupt
Möller, S. G. I. — Kruuse af Verchou

Næsman, A. M. C. — Fock
Nagel, E. — Odencrantz
Nauclér, H. E. — Bäfverfeldt
Neel, E. — Hamilton
de Neergaard, W. A. H. — Flach
Neijber, A. C. — Gyllenstierna af Lundholm
Neijber, E. M. A. — Tigerschiöld
Neijber, G. C. — Hammarskjöld
Neijber, S. S. C. — von Koch
Nelson, I. — Kruuse af Verchou
Nelson, M. A. — Stockenström
Nelson, T. E. — Mörner af Morlanda
Nennes, G. M. N. — von Konow
Nennes, S. C. E. — Hermelin
Neovius, E. F. — Hamilton
Neovius, H. A. — Leijonhufvud
Nettelblad, A. G. A. — Gyllenhammar
Neubert, E. M. M. — Belfrage
Neuendorff, E. H. — von Koch
Neuman, S. C. — de Laval
Neumann, M. M. — Kalling
Nezzer, E. M. — Lilliecrona
Niklasson, T. C. — Lilliecreutz
Nilsdotter, B. — Freidenfelt
Nilsdotter, L. M.— Bergenstråhle
Nilsen, M. F. B. — Bäfverfeldt
Nilson, A. S. — Påhlman
Nilson, H. A. B. — Roos af Hjelmsäter
Nilson, K. H. A. — Sparre
Nilson, M. K. — Falkenberg af Bålby
Nilson, S. M. — Reutercrona
Nilsson, A. — von Seth
Nilsson, A. E. M. — Kuylenstierna
Nilsson, A. G. S. — af Uhr
Nilsson, A. K. — Gyllensvärd
Nilsson, A. V. — Belfrage
Nilsson, B. — Rosenstråle
Nilsson, C. A. P. — von Hauswolff
Nilsson, E. — Ekenstierna
Nilsson, E. A. — Berg von Linde
Nilsson, E. G. — von Schantz
Nilsson, E. J. — Ehrenström
Nilsson, H. A. B. — Roos af Hjelmsäter
Nilsson, H. M. — von Porat
Nilsson, I. A. — von Schoting
Nilsson, J. S. — Reuterfeldt
Nilsson, K. — von Krusenstjerna
Nilsson, K. T. — Lagercrantz
Nilsson, L. — Uggla
Nilsson, M. C. — Åkerhielm af Margrethelund
Nilsson, M. L. — von Porat
Nilsson, R. E. — Ekensteen
Nilsson, S. S. — Montgomery
Nilsson, S. W. R. — von Porat
Nissvandt, G. M. — Mörner af Morlanda
Nobel, I. R. — Ridderstolpe
Nogaschewski, E. B. — Ekströmer
Nolund, N. M. — Tigerhielm
Norberg, E. S. — Gyllenram
Norberg, K. — Schildt
Norberg, S. A. — Schedvin
Nord, H. M. — Lillienberg
Nordenadler, E. D. — Liljencrantz
Nordensson, E. C. — Ridderbielke
Nordensson, J. S. — Tamm

Nordenström, B. M. — Cronstedt af Fullerö
Nordgren, C. A. — af Zellén
Nording, E. A. — Ridderstråle
Nordlander, A. A. E. — Hjärne
Nordlander, G. — Tham
Nordling, E. — Ribbing
Nordqvist, A. S. — Ehrenborg
Nordstén, R. — Reuterskjöld
Nordström, A. B. M. — von Post
Nordström, A. E. — Gyllenberg
Nordström, E. C. W. — Stålhammar
Nordström, M. C. L. — Cederskiöld
Nordvall, S. R. — Hamilton
Nordwall, E. — Creutz
Nordwall, G. A. — Svinhufvud i Westergötland
Nordwall, I. M. C. — Jegerhielm
Nordwall, J. A. — Uggla
Norgren, H. E. — Bagge af Söderby
Norlin, E. M. L. — von Köhler
Norlin, F. C. I. — Påhlman
Norlin, S. M. — Dardel
Norman, E. A. — Påhlman
Norman, E. — Uggla
Norman, G. E. M. — Virgin
von Normann, L. C. — Psilanderhielm
Norrbin, J. E. S. — Lilliehöök af Gälared och Kolbäck
Norrman, E. — von Porat
Norrman, M. — von Döbeln
Norström, A. M. — Ulfsax
Norström, M. — Celsing
Nyberg, B. S. — Ehrenström
Nyberg, C. T. — Stiernstedt
Nyberg, E. C. — von Platen
Nyblad, A. H. — Bäärnhielm
Nydahl, A. K. — Mörner af Morlanda
Nygren, D. C. — af Petersens
Nygren, E. K. — Charpentier
Nygren, E. K. — Gyllenberg
Nykopp, S. H. E. — Tham
Nylén, G. A. — Breitholtz
Nylén, S. A. — Breitholtz
Nylund, A. A. F. — Trafvenfelt
Nyman, D. S. A. S. J. — Wolffelt
Nyman, R. E. M. — Klingspor
Nymansson, E. — Pfeiff
Nymansson, L. — Adelsköld
Nyquist, E. L. — Klöfverskjöld
Nyqvist, U. E. — Queckfeldt
Nyström, A. O. E. — Pauli
Nyström, B. M. — Skjöldebrand
Nyström, G. S. E. — Löwenhielm
Nyström, S. — Tersmeden
Nyström, Z. A. — Gyllenspetz

Ocklind, M. G. T. — Hiort af Ornäs
Odelberg, A. A. S. — Edelstam
Odelberg, D. E. — Rudbeck
Odelberg, D. M. E. — von Heijne
Odelberg, I. M. W. — Leijonhufvud
Odelberg, M. F. J. — Breitholtz
Odelberg, M. W. — Bennich
Odén, G. V. — de Besche
Odenius, G. S. C. — Reuterskiöld
von Oertzen, I. L. E. A. W. C. G. A. — Wachtmeister af Johannishus
Ogden, I. M. — Philp
Ohlin, M. K. E. — Schedvin
Ohlsen, C. — Taube
Ohlson, H. E. J. C. — Fägerskiöld
Ohlson, M. M. — Wernstedt
Ohlsson, A. S. — Hermelin
Ohlsson, E. I. — von Wachenfeldt
Ohlsson, E. O. — von Platen
Ohlsson, H. E. — Ekenstierna
Ohlsson, M. J. — Stålhane
Ohlsson, R. K. W. — Grönhagen
Olander, E. M. — Bergengren
Olander, M. C. C. — Lilliestierna
Olausson, A. — Gyllensvärd
Oldenburg, E. — Ridderstolpe
Olin, E. H. F. — Ehrenborg

Olofsdotter, K. — Palmcrantz
Olsdotter, A. — Belfrage
Olsdotter, S. — Winblad von Walter
Olsén, E. T. — Svedenborg
Olson, A. I. — von Hedenberg
Olson, C. K. — Estenberg
Olson, H. — von Krusenstjerna
Olson, S. H. C. — Taube
Olson, M. — von Krusenstjerna
Olson, T. U. J. — Ehrenborg
Olson, W. — Winblad von Walter
Olson-Kemner, A. M. — von Otter
Olsson, A. — Lilliesköld
Olsson, A. G. K. — Gyllenhammar
Olsson, A. M. — von Hall
Olsson, A. M. — von Mentzer
Olsson, E. A. — Gyllenstierna af Lundholm
Olsson, E. K. — von Wachenfeldt
Olsson, F. S. — Björnberg
Olsson, H. W. — Berg von Linde
Olsson, J. E. — Stiernstedt
Olsson, K. — Hård af Segerstad
Olsson, R. A. I. — Danckwardt
Olsson, S. — Söderhielm
Olsson, S. A. C. — Gyllenberg
Olsson, S. K. — Reuterskjöld
Onderka, P. A. A. — Gyllenkrok
Orre, E. — Nordenskjöld
Ortman, S. A. V. M. — Nordenskjöld
Osterman, K. E. M. — Taube
d'Otrante, A. A. F. — Peyron
Otter, M. C. — Stockenström
Otterström, A. M. E. — Lewenhaupt
Ottosson, O. — Åkerstein

Paavilainen, H. M. — Gyllenberg
Palin, A. F. — af Trolle
Palm, S. H. E. — Mörner af Morlanda
Palmær, M. A. — Reuterswärd
Palme, E. A. M. — Lagercrantz
Palmi, E. U. A. — af Ekenstam
Palmqvist, C. — d'Albedyhll
Palmqvist, R. P. — Crafoord
Palmqvist, S. N. — Klingenstierna
Pantzar, R. E. — Du Rietz
Patrick, M, S. — de Laval
Paulus, G. L. A. M. — Sandels
Pehrsdotter, B. — Ekenstierna
Pehrsson, B. — Trolle
Pehrsson, E. L. — Lövenhielm
Pehrsson, H. M. C. — af Sandeberg
Peipke, J. A. C. — Lidströmer
Perlström, I. M. — Silfverlåås
Persén, R. — von Stapelmohr
Person, I. E. A. — von Gegerfelt
Persson, A. — Rosencrantz
Persson, A. — Svedenborg
Persson, A. L. — von Krusenstjerna
Persson, B. — Belfrage
Persson, H. — von Wachenfeldt
Persson, R. J. — Nordensvan
Persson, S. F. — Ridderstråle
Persson-Henning, H. L. — Peyron
Persson-Henning, L. H. L. — Fock och von Essen
Persson-Unger, D. G. O. — Bråkenhielm
Peterzén, J. K. — Blomstedt
Peters, H. C. — Ulfsparre af Broxvik
Peters, S. M. — von Kræmer
Petersdotter, A. S. — Wendel
Petersdotter, I. M. — Ulfsax
Petersen, E. — Drakenberg
Petersen, E. — Liljencrantz
Petersen, G. — Fleetwood
Petersen, G. — von Schinkel
Petersén, I. E. A. — Uggla
Peterson, E. F. — Flach
Peterson, H. A. — von Gedda

Peterson, I. H. — Freidenfelt
Peterson, N. — Gripenberg
Peterson, S. C. S. — af Schmidt
Peterson, S. M. M. — af Ekenstam
Peterson, S. W. — von Scheven
Petersson, A. A. — Stjernspetz
Petersson, A. I. T. — Freidenfelt
Petersson, C. A. — Hummerhielm
Petersson, E. O. — Gyllenhammar
Petersson, G. C. — Natt och Dag
Petersson, H. — Stenfelt
Petersson, I. E. — Trolle
Petersson, S. M. — Bagge af Söderby
Petterson, H. A. — Ekensteen
Petterson, S. E. — Starck
Pettersson, A. — Fock
Pettersson, A. — Hierta
Pettersson, A. D. — Appelbom
Pettersson, A. M. — Hamilton
Pettersson, C. — von Scheven
Pettersson, E. — Hultenheim
Pettersson, E. M. C. — Walkendorff
Pettersson, E. S. — Fock
Pettersson, H. — Odelstierna
Pettersson, H. — Silfversparre
Pettersson, H. C. — Freidenfelt
Pettersson, H. S. — af Uhr
Pettersson, K. A. — Schaumann
Pettersson, M. K. — Lagerheim
Pettersson, S. S. — Wijnbladh
Pettersson-Söderlund, A. C. A. — Du Rietz
Petteröe, H. — Gyllenhammar
Piehl, E. T. — Söderhielm
Piehl, J. K. — Riben
Pihl, J. C. — Reuterskiöld
Pihl, G. I. — von Konow
Pira, G. J. — Tamm
Pira, S. M. E. — Lagerberg
Plantin, T. W. — af Ekenstam
Platen, K. H. A. — Rudebeck
von Platen, A. G. — Cederschiöld
von Platen, E. — Sjöcrona
von Platen, E. S. I. — Wrede af Elimä
von Platen, W. A. — Stjernblad
Plazikowski, S. M. E. — Uggla
de Pletneff, H. — Rappe
Plunkett, N. I. M. — Gyldenstolpe
Plym Forshell, E. E. M. — von Koch
Pohl, A. H. — Rudbeck
Pohl, E. A. H. — Montgomery
Poignant, M. C. — Stålhandske
Pollack, A. E. — Söderhielm
Popoff, C. — Klöfverskjöld
Poppius, M. — Cederström
Postinkowa, M. G. — Fleetwood
de Pourtalès, M. J. — Adelswärd
Prehn, E. U. — Du Rietz
Prescott, P. B. — Liljenstolpe
Prince, J. — Dardel
Pripp, J. J. — von Schwerin
Pritchard-Morgan, K. A. — Piper
Procopée, O. H. — af Wetterstedt
von Proschwitz, A. — Tigerschiöld
von Proschwitz, E. M. — Drakenberg
Prytz, G. — Taube
de Przybyszewska-Westrup, I. — Bennet
Puck, M. C. A. — Gripenberg
Pålsson, K. O. — Åkerhielm af Blombacka

Quiding, A. W. E. — Åkerhielm af Margrethelund
Qvarnström, S. A. E. — Gripenberg
Qvillström, A. — Lilliehorn
Qvist, A. B. — von Wachenfeldt
Qvistgaard, D. E. — von Vicken

Rada, M. H. — Stålhammar
Ræder, S. F. — Rosenblad

Ræder, V. — Gyllenhaal
Rahm, T. B. — Drake af Hagelsrum
Ramberg, A. M. C. — Hård af Segerstad
Ramberg, E. M. — Silfversparre
Ramsay, A. W. J. — Jägerskiöld och Ramsay
Ramsten, H. C. A. — Leuhusen
Rasmusson, E. E. — Crafoord
Rasmusson, I. M. E. — Crafoord
Rathman, V. S. — von Krusenstjerna
Raven-Lindblom, V. — Pauli
Ray, M. — Carleson
Redlund, N. — Silfwerbrand
Redtz, F. W. — von Schinkel
Regnell, A. M. E. — Lilliesköld
Regnholm, L. M. — Silfversparre
Rehbinder, E. F. — Wrangel af Sauss
Reinstedt, E. — von Seth
Renström, S. G. — von Hedenberg
Repetto, J. E. — Lilliecreutz
Rettig, E. C. — Silfverstolpe
von Rettig, A. M. — von Stedingk
von Rettig, K. M. — Toll
de Reuter, C. M. — Stenbock
Rewentlow, J. A. H. — Wallenstierna
Reynold, J. E. — Lilliestierna
Rhedin, H. A. I. — von Koch
Rhenström, E. C. — Stuart
de Richelieu, L. — Bonde af Björnö
Richter, C. — Hamilton
Richter, H. G. L. — von Otter
Richter, S. E. — Ehrenborg
Richter, S. F. G. — Ramsay
Ridderstad, H. K. S. — Danckwardt
Rihley, F. M. — Liljenstolpe
Ringblom, K. E. — von Rosen
Ringborg, C. S. M. — Staël von Holstein
Ringborg, H. M. — Wernstedt
Ringborg, L. M. — von Rosen
Ringborg, M. C. M. — Wernstedt
Ringborg, O. M. — Staël von Holstein
Ringdahl, H. E. — Anrep
Ringström, S. C. — Drake af Hagelsrum
Rinman, E. — Odelstierna
Rinman, L. V. — Reuterswärd
Ripa, E. — af Petersens
Risberg, E. L. — Fleetwood
Risberg, K. E. — Aminoff
Roback, A. — Kuylenstierna
Roberts, M. — Gyllenhammar
Robson-Holmgren, E. E. — Ulfsparre af Broxvik
Rodhe, E. — Sabelfelt
Rodhe, H. — Cronstedt af Fullerö
Roempke, F. M. — Drakenberg
Rogberg, M. E. E. — Schröderheim
Rohleder, E. L. M. S. — von Rosen
Romero, T. — Örnsköld
Rooney, S. — von Essen
Roos, E. M. — de Laval
Roos, I. H. — von Essen
Roos, M. L. — Hamilton
Rooth, N. — Grönhagen
Rosberg, A. A. — Nordenankar
Rose, D. B. — Virgin
Rosén, G. M. M. — Nauckhoff
Rosendahl, A. E. — Braunerhielm
Rosengren, H. M. A. — af Jochnick
Rosenlund, E. C. — Rappe
Rosenström, A. C. — af Winklerfelt
Rosin, A. A. — Rosenquist af Åkershult
Rubin, A. H. E. — Uggla
Rudberg, A. M. — Liljencrantz
Rundgren, A. M. C. — Gyllenram
Rundgren, L. M. — von Walden

Rundqvist, K. M. — Klingspor
Runer, H. — von Schéele
Runnqvist, M. D. I. — Adelborg
Runqvist, E. N. H. — von Gegerfelt
Runsten, H. I. M. G. — Bråkenhielm och Reenstierna
Ruppert, J. — af Burén
Russberg, A. H. — Virgin
Ruth, H. A. — Conradi
Ruthberg, N. C. — Rosenquist af Åkershult
Ruthström, H. W. A. — von Heijne
Rydberg, M. C. H. A. — Charpentier
Rydell, E. C. M. — Hiort af Ornäs
Rydén, A. — Lagercrantz
Rydén, A. M. E. — Rosenblad
Rydén, B. A. E. — Stenfelt
Rydén, E. — Lilliesköld
Rydén, H. T. M. — Björnberg
Rydholm, B. — Nauckhoff
Rydström, G. A. T. — Silfverhielm
Rydström, M. C. — Lilliecreutz
Rylander, S. E. — d'Albedyhll
Ryman, M. C. — Kuylenstierna
Ryman, N. H. E. — Sparre
Ryning, L. — Wästfelt
Rythén, A. — von Hofsten
Rådberg, E. S. — von Heland
Röhss, E. W. A. — Hamilton
Rönblom, A. E. — Riben

Sabelström, E. E. — von Krusenstjerna
Sahl, C. M. E. — von Koch
Sahlberg, A. H. — Rosencrantz
Sahlholm, E. L. — Ekenstierna
Sallander, A. V. — Reuterskiöld
Salmonsson, S. A. — Gyllenhammar
Salomon, E. G. — Wrangel af Lindeberg
Samuelsdotter, J. M. — Du Rietz
Samuelsson, C. M. — Bagge af Berga
Samuelsson, J. — Löwen
Samuelsson, S. A. — Kruuse af Verchou
Sanchez, R. — von Düben
Sandahl, A. — Rappe
Sandahl, M. C. — Gyllenhammar
Sandberg, C. E. — Elgenstierna
Sandberg, E. A. — Ehrenstråle
Sandberg, H. E. C. — Haij
Sandberg, S. A. E. — Uggla
Sandberg, T. C. — af Sillén
Sandblad, T. G. S. — Drakenberg
Sandelin, A. E. T. — Rennerfelt
Sandelin, J. — Tham
Sandell, H. E. — af Ekström
Sandell, S. S. — Montgomery
Sandin, H. E. — Olivecrona
Sandström, C. O. — Nauckhoff
Sandström, H. M. E. — Bergenstråhle
Sandström, J. M. — Danckwardt
Sandström, L. O. — af Geijerstam
Sandström, R. K. G. — Hedenstierna
Sandwall, A. M. — Lilliecreutz
Sandwall, A. V. — Pauli
Santesson, H. B. — Ehrenborg
Santesson, K. W. — von Hofsten
Saphir, M. A. — von Heidenstam
Savage, C. M. — Ekströmer
Savoye, E. R. — Lewenhaupt
Sawers, A. E. — Tamm
Schacke-Andersen, P. — Ridderbielke
Schager, R. I. — Silfverswärd
Schagerström, M. L. — von Vegesack
Schale, B. C. — Stålhane
Schard, M. M. L. — Hamilton
Schartau, A. M. E. — Frölich
von Schéele, G. G. K. — Lilliesköld

Scheller, J. H. S. — Mörner af Morlanda
Schenström, S. M. L. G. — Ridderborg
Scherdin, B. J. — Stiernström
Schindler, E. — Lagercrantz
von Schlichting, M. M. H. — Douglas
Schlumberger, C. B. S. — De Geer af Leufsta
von Schmalensée, B. A. — von Brauner
von Schmalensée, C. — von Heidenstam
von Schmettow, J. F. — Hamilton
Schmidt, A. H. — Stråle af Ekna
Schmidt, H. A. S. — Lagercrantz
Schmidt, L. K. A. — Fleetwood
von Schmiterlöw-Grapow, E. F. A. — Schmiterlöw
Schnéevoigt, B. — Cronstedt af Fullerö
Schnell, M. — Koskull
Schoeller, L. M. — von Hedenberg
Schoug, A. H. M. — Posse af Säby
Schough, I. E. M. — von Malmborg
Schreiber, A. — Kantzow
Schröder, G. M. — Creutz
Schubert, A. — Hjulhammar
Schubert, G. E. — Lagerfelt
Schubert, M. — Lagerfelt
Schubert, T. — Flach
von Schultz, M. M. L. — von Essen af Zellie
Schumacher, D. V. — Reuterswärd
Schunk, G. — Wrangel
Schwartz, A. M. — Rosenmüller
Schädel, M. — Schmiterlöw
Schöning, G. — Löwenhielm
Schöyen, F. — af Ekenstam
Scorisbrick, M. D. — Åkerhielm af Blombacka
Seaton, E. M. — Ankarcrona
Sebardt, A. C. — af Sillén
von Sewald, M. M. E. — Wachtmeister af Johannishus
von Segebaden, H. S. — Rosencrantz
von Segebaden, S. M. — Uggla
Segerdahl, K. E. C. F. — Nauckhoff
Segrell, H. G. — Rosenquist af Åkershult
Sellberg, H. A. — Taube
Selmer, S. V. — von Porat
Semler, E. — Cederström
Sernander, B. — af Robson
Serrander, E. M. T. — Silfversvan
Setterlund, I. — Aminoff
Setterwall, A. S. C. — von Mentzer
Setterwall, E. B. H. — Silfverstolpe
Sewén, E. A. C. — Aminoff
Sherry, D. — Bratt af Höglunda
Shirley, A. — Tigerhielm
Sidenius, H. K. M. E. — Adelswärd
Siebert, F. I. — Lagercrantz
Sieder, M. — Gyllensvärd
Siegbahn, E. — Crafoord
Siegmund, A. W. — Rosenquist af Åkershult
Siewers, R. — Gyllensvärd
Sigurdsen, I. — von Krusenstierna
Silén, K. — Uggla
Silfberg, E. K. — Flach
Siljeström, A. L. — Silfverswärd
Siljeström, E. C. — Nordenadler
Siljeström, E. M. — Törnebladh
Sillén, A. A. W. — Tersmeden
Sillén, G. W. — von Koch
Silvander, H. E. E. — Klingenstierna
Simmons, J. S. — Hamilton

Simonsen, M. — Odelstierna
Sinclair, A. C. A. — Ridderstolpe
Sinclair, E. — Wærn
Sinclair, G. I. — Nordenadler
Sirenius, E. — Wasastierna
Sirenius, H. — von Post
von Sivers, J. J. — von Kothen
Siöstéen, C. U. W. — von Malmborg
Sjöberg, G. E. — von Seth
Sjöberg, H. C. — Tersmeden
Sjöberg, I. — Günther
Sjöberg, K. S. — Flach
Sjöberg, S. A. — Ankarcrona
Sjöblom, A. A. — Uggla
Sjöblom, K. E. — Svedenborg
Sjögreen, U. E. — af Klinteberg
Sjögren, E I. — Reuterswärd
Sjögren, E. J. — Marcks von Würtemberg
Sjögren, G. A. E. — Hård af Segerstad
Sjögren, M. — Belfrage
Sjöholm, E. T. — Hamilton
Sjöholm, S. — Liljenstolpe
Sjölander, G. S. T. — Sandels
Sjölander, T. — Schedvin
Sjölin, J. — Ridderstråle
Sjöqvist, E. H. — Hegardt
Sjöstedt, A. — Lagercrantz
Sjöstedt, A. M. — Kruuse af Verchou
Sjöstedt, G. E. G. — Gyllensvärd
Sjöstrand, E. E. C. — Björnberg
Sjöström, E. A. G. — Nordenstierna
Sjöström, O. S. F. — von Post
Skantz, K. R. — Gyllenberg
Skarstedt, S. E. — Bennich
Skerdahl, A. C. B. — Werdenhoff
Skroth, A. C. — Walkendorff
Sköldberg, T. — Wrangel
Slettengren, K. — Lillienberg
Slingsby, L. — Skjöldebrand
Smailes, N. van W. — Uggla
Smedberg, E. C. I. — Sinclair
Smerling, E. L. C. — Fåhræus
Smidt, E. M. — Adlerstam
Smith, A. — af Geijerstam
Smith, A. M. — von Gedda
Smith, A. F. — Odencrantz
Smith, E. H. A. — De la Gardie
Smith, L. — Lagerbielke
Smith, S. P. — Reuterswärd
Smitt, A. H. R. — Nordenskjöld och Pauli
Smärling, I. A. — Goës
Sneedorff-Willemoes, F. C. — Bildt
von Sneidern, G. E. — Schedvin
Snellman, E. E. — Skjöldebrand
Snäll, K. — Ulfsax
Sooth, A. E. — Giertta
Sooth, H. A. — Giertta
Spilhammar, E. S. — Falkenberg af Trystorp
Sporon, A. L. M. — Ribbing
Spånberg, S. E. — Reuterskjöld
Stabell, A. — von Köhler
Stackell, E. — Wachtmeister af Johannishus
Stahre, A. W. — Silfversparre
Stahre, I. C. — Ankarcrona
Stang, G. C. — Silfverskjöld
Stangebye, S. E. A. — Natt och Dag
Stanzén, E. C. M. — af Geijerstam
Stanzén, M. H. F. — Kruuse af Verchou
Starck, E. — Flach
Stasinowsky, A. M. — Leijonhielm
Statlander, R. C. M. — Carpelan
Steen, A. S. F. — von Brömssen
von Steenbergk, E. — Barnekow
Steendorff, E. C. — Tersmeden
Steffen, E. M. — Cederschiöld
Steinwall, F. A. — af Edholm
Steinwall, M. — Hamilton

Stenberg, A. — Reuterskiöld
Stenberg, E. M. — af Geijerstam
Stenberg, M. S. — Silfverhielm
Stenberrij, H. M. C. — Drake af Hagelsrum
Stenderup, W. H. F. — Crafoord
Stenhammar, C. L. G. — Hermelin
Stenlund-Lindqvist, T. A. — Ulfhielm
Stenman, E. J. — Åkerhielm af Margrethelund
Stenman, M. C. — Silfverhielm
Stenström, E. — Nauckhoff
Sterky, A. H. M. — Cederschiöld
Sterky, G. E. M. — Mörner o. Wrangel
Sterling, F. C. — Liljencrantz
Sternhagen, I. — Hamilton
Steuart, M. — Seton
Stiebel, F. — Carlheim-Gyllensköld
Stillström, A. L. — Taube
Stillström, C. — von Liewen
Stillström, R. M. — Rydingsvärd
Stjerneman, A. I. B. — Mörner af Morlanda
Stockenberg, A. M. O. — Wachtmeister af Johannishus
Stockenberg, O. B. T. — von Malmborg
Stockhaus, J. A. C. — von Gedda
Stoddard, E. W. — von Essen
Stolpe, H. — Rudenschöld
Stolpe, M. F. E. — Leijonhielm
Stoltz, A. S. M. — Stedt
Strandberg, H. — Werdenhoff
Strandberg, J. K. — Freidenfelt
Strandberg, J. V. — Reuterfeldt
Stranne, Z. M. — Bildt
Strettenberg, N. E. — af Sillén
Stridsberg, M. — Kuylenstierna
Strindberg, A. M. — Philp
Strokirk, A. G. — Rudbeck
Strokirk, C. — Uggla
Strokirk, H. A. — Staël von Holstein
Strokirk, H. U. — von Hofsten
Ström, A. N. A. — Bratt af Höglunda
Ström, D. G. — Wästfelt
Ström, G. M. — von Stedingk
Strömbeck, W. C. — Belfrage
Strömberg, E. A. C. G. — Jägerhorn af Storby
Strömberg, L. — Tersmeden
Strömberg, M. L. — Silfverhielm
Strömbäck, A. — Nordensvan
Stuxberg, A. E. — Du Rietz
Ståhle, E. I. M. — Coyet
Ståhle, H. — Horn af Rantzien
Ståhle, W. E. — Fock
Suber, M. L. — Mannerfelt
Sund, N. — Rosenstråle
Sundberg, A. I. A. — Stiernspetz
Sundberg, S. A. — Sparre af Rossvik
Sundblad, A. M. — Maule
Sundblad, E. A. — Löwenhielm
Sundén, G. M. — Uggla
Sundgren, V. A. — Lilliestråle
Sundholm, A. J. — Ehrenström
Sundia, A. — von Heidenstam
Sundin, E. H. J. — Kantzow
Sundler, J. A. — Fock
Sundqvist, S. K. — Taube
Sundqvist, V. I. E. — von Wachenfeldt
Sundström, H. E. S. — Lagercrantz
Sundvallsson, M. K. — Nisbeth
Suwe, H. E. F. — Söderhielm
Svahn, I. M. A. — Grönhagen
Svahn, M. B. M. — Nordenskjöld
Svalling, E. K. — Hammarskiöld
Swanson, C. J. — Liljenstolpe
Svanström, S. M. — Stålhammar
Svanöe, T. — Breitholtz
Swartling, E. C. — Pauli

Swartz, G. E. — Falkenberg af Bålby
Swebilius, S. H. — Lowisin
Svedberg, S. — Palmstierna
Swedel, A. M. — Rosencrantz
Svedlund, A. M. J. — Philp
Swedmark, J. M. E. — Haij
Swenander, E. M. E. — Leijonhufvud
Svenson, M. G. — Rappe
Svenson-Linde, A. M. — Adelsköld
Svensson, A. C. — Lilliestråle
Svensson, A. D. K. — Oxenstierna af Eka och Lindö
Svensson, A. G. M. — Leijonhufvud
Svensson, A. L. — von Schantz
Svensson, A. M. — Belfrage
Svensson, E. — de Besche
Svensson, E. — Sparre af Söfdeborg
Svensson, J. S. — Kuylenstierna
Svensson, S. I. — Toll
Svensson, W. — Stålhammar
Swenson, A. W. — Gyllencreutz
Swensson, L. A. M. — Stjernstedt
von Sydow, E. E. — Lindencrona
von Sydow, I. K. E. — Munck af Rosenschiöld
von Sydow, S. J. S. — Odencrantz
Sylvan, A. C. — Krause af Verchou
Sylvan, E. C. — Lagerheim
Sylvan, I. E. C. — von Boisman
Sylvan, J. A. F. — Rosencrantz
Sylvan, M. J. H. C. — Mörner
Såndberg, F. E. V. — Belfrage
Säfström, S. — Gyllenberg
Säfström, Z. W. — Klingspor
Säll, A. M. — von Schantz
Särne, F. — Breitholtz
Särnmark, C. N. — Krause af Verchou
Säve, G. — Leijonhufvud
Söder, E. E. — Edelsvärd
Söderbaum, I. — Cronstedt af Fullerö
Söderberg, A. M. — Winblad von Walter
Söderberg, C. — von Törne
Söderberg, C. M. A. — Sergel
Söderberg, E. M. — Posse
Söderberg, G. H. — Vult von Steijern
Söderberg, H. L. C. — Adlersparre
Söderberg, I. — Belfrage
Söderberg, J. M. — Gyllenhammar
Södergren, J. — Djurklou
Söderholm, A. E. — Nordenstierna
Söderholm, B. T. — Adlerstam
Söderling, A. I. S. — von Stapelmohr
Söderlund, S. — Heijkenskjöld
Söderman, I. — Karlström
Södermark, C. E. — Stjernspetz
Söderström, E. H. S. — af Klercker
Sörensen, A. E. — Leuhusen
Sörensen, M. M. — De Geer af Finspång
von Tangen-Sivertsen, A. — von Hartmansdorff
Tappen, A. M. P. — Virgin
Taube af Carlö, H. J. — Taube
Tauvon, D. A. — Schauman
Tegnér, D. H. J. — von Post
Telander, H. E. — Hamilton
Tengman, K. — Nordenskjöld
Tengvall, J. S. — von Krusenstjerna
Ternstedt, W. M. — Uggla
Terrey, S. A. — Goës
Terserus, W. — af Sillén
Tesch, M. — Ramel

Thalén, A. E. C. — Lagerbielke
Thalén, E. M. C. — von Bahr
Thalin, K. — af Donner
Thavenius, A. B. N. — Sodenstierna
Théel, L. J. M. — Leijonmarck
Thelander, B. K. E. — von Vegesack
Thelander, R. E. S. — Gyllenkrok
Theorin, G. J. A. — von Wachenfeldt
Theotoky, D. E. — Gyllenram
Thestrup, O. V. — Posse
von Thielen, E. — Fock
Thioly, P. J. S. — von Stapelmohr
Thollander, M. E. — Zacco
Thomæus, S. M. M. — Sparre af Söfdeborg
Thomas, R. H. — Falkenberg af Bålby
Thomée, M. S. — Reuterskjöld
Thorberg, E. W. — Åkerhielm af Margrethelund
Thoresen, K. — Uggla
Thorin, H. L. — Ribbing
Thornton, E. M. — von Heidenstam
Thorson, D. I. — Nordenskjöld
Thorssell, A. M. C. — Lagerheim
Thuring, A. I. — Oxenstierna af Eka och Lindö
Thuröe, I. M. — von Post
Thyresson, E. M. — Du Rietz
Thyselius, A. L. U. — Ramel
Thörnqvist, N. O. — von Gegerfelt
Tiblin, G. M. — af Sillén
Tidbeck, A. S. E. — Cronhielm af Hakunge
Tigerstedt, E. O. — von Knorring
Tillander, I. A. — Löwen
Tillberg, E. M. — Nordenadler
Tillberg, E. S. W. — Carleson
Tillberg, K. M. — Mannerstråle
Tillberg, O. E. — af Petersens
Tingström, I. E. — Posse
Tiselius, K. — Hammarskjöld
Tisell, A. E. L. — von Seth
Tisell, T. — Mannerstråle
Tjernström, S. — Zacco
Torell, M. A. — Söderhielm
Torén, A. S. — von Friesendorff
Torén, E. M. — Flach
Tornberg, M. C. — Lilliehöök af Gälared och Kolbäck
Tornell, S. C. L. — Malmerfelt
Tranæus, H. I. — Belfrage
Tranchell, E. A. — Björkenstam
Traung, J. M. — Leijonmarck
Treacher, L. — Boy
Treschow, E. — Tham
Treschow, E. F. — Löwenborg
von Troil, M. J. — E. Leijonhufvud
Trolle, C. W. — Berencreutz
Trozelli, C. S. W. — af Klercker
Trozelli, H. C. M. — von Porat
Trueman, K. M. — De Geer
Trygger, U. M. C. — af Ugglas
Tunelius, M. F. L. — Danckwardt
Tunelli, A. E. E. — Sodenstierna
Tunelli, H. M. — Möllersvärd
Tvermoes, R. M. — Hamilton
Törnblom, J. W. C. — Nordencreutz
Törngren, A. H. S. — Funck
Törngren, T. S. L. — Falkenberg af Bålby
Törnros, M. O. — Gyllenhammar
Törnsten, H. V. C. — Rutensköld
Törsleff, W. S. M. — Kalling

Uddén, E. C. — Nordencreutz
Uhlfeldt, M. W. — Uggla
Uhr, E. M. — Hierta

Uhr, H. A. — Pauli
Uhr, I. M. — af Geijerstam
Uhrberg, J. A. — Ridderstråle
Ulfsberg, E. E. A. V. — Stålhane
Unander, H. F. — Freidenfelt
Unger, M. — Gyllensvärd
von Ungern Sternberg, R. E. F. — Reuterswärd
Unonius, M. C. — Tamm

Valdes, G. G. H. — Flach
Valentiner-Branth, E. — Tornérhielm
Valerius, A. A. A. — Leuhusen
Vannerus, R. C. — Löwenborg
de Vasconcellos, E. P. — Kantzow
Veit, M. A. F. J. — Wachtmeister af Björkö
Versteegh, H. M. K. — Tersmeden
Vidinghoff, T. G. — von Malmborg
Vikander, E. — von Malmborg
Vikström, H. A. — Silfverbrand
Vilhelmsson, A. E. — Gedda
Vougt, E. F. G. — Nisbeth
Vullmahn, L. S. D. — Cederström

Wadin, D. — Kuylenstierna
Wadstein, A. J. — Barnekow
Wærn, E. C. — Montgomery
Wagner, M. G. — Björnberg
Wahlberg, A. T. — von Seth
Wahlberg, E. L. — Tamm
Wahlberg, H. E. — Tersmeden
Wahlberg, J. C. — Nordenskjöld
Wahlberg, L. — von Rosen
Wahlbom, A. S. — Kruuse af Verchou
Wahlén, J. L. E. — Raab
Wahlgren, B. C. — Hammarskjöld
Wahlin, G. G. E. — Stuart
Wahlstén, L. M. — Fahnehielm
Wahlström, J. E. M. — Söderhielm
Wahren, A. C. — von Unge
de Wakulowski, I. — Strömfelt
Walberg, E. L. — Drakenberg
Wall, A. C. — von Hedenberg
Wall, B. C. — Ridderstad
Wall, E. M. — Wästfelt
Wall, M. E. F. — Kruuse af Verchou
Wallberg, C. M. — Rääf i Småland
Wallberg, H. A. J. — Reuterercrona
Wallenberg, A. — Mörner af Morlanda
Wallenberg, A. L. — af Ugglas
Wallenberg, A. O. — Bergenstråhle
Wallenberg, A. U. E. — Fock
Wallenberg, E. — Bonde af Björnö
Wallenberg, R. I. — von Essen
Wallenberg, S. E. — Björnstierna
Wallenberg, S. E. C. — Oxenstierna af Korsholm och Wasa
Wallenius, A. T. — Hjärne
Wallenius, I. K. — Lilliestierna
Waller, H. I. H. — Odencrantz
Wallér, H. K. M. — Fahnehielm
Wallerstedt, H. M. — Uggla
Wallerstedt, I. E. — Nisbeth
Wallerstedt, O. E. — Aminoff
Wallgren, M. — Bäärnhielm
Wallin, E. M. W. — Montgomery
Wallin, H. M. — Djurklou
Wallin, I. O. — Hård af Segerstad
Wallin, U. — Gyllenhammar
Wallis, I. L. F. — Löwen
Wallman, A. — von Stapelmohr
Wallstén, E. J. — Ridderstråle
Wallöf, A. C. G. — Nisbeth
Waner, P. — af Wetterstedt

Warburg, A. L. — Åkerhielm af Margrethelund
Warholm, A. S. — Silfverskjöld
Wasner, N. — Lagerheim
Wastenius, J. C. L. — von Heland
Watson, L. A. — Åkerhielm af Margrethelund
Watters, R. M. — Stenbock
Wawrinsky, A. — Horn af Åminne
Weber, A. S. — von Schéele
Weber, S. M. C. — Klingspor
Weibull, L. M. — af Ekenstam
Weijdling, E. C. — von Gegerfelt
Weinberg, I. E. — Lilliehöök af Gälared och Kolbäck
Weinzierl, I. M. W. — Boltenstern
Weisbecker, K. — Löwenhielm
Weiss, C. W. M. O. F. — Lewenhaupt
Weiss, V. L. — Douglas
Wendt, E. M. C. — Ehrengranat
Weng, B. — Gyllenhammar
Wennberg, E. I. — Cederbaum
Wennerberg, A. G. — Posse
Wennerberg, A. I. — Fleetwood
Wennerberg, A. L. — Natt och Dag
Wennerberg, E. — Lewenhaupt
Wennerberg, E. M. — Jegerhjelm
Wennerberg, M. C. — Uggla
Wennerberg, S. M. — Taube af Odenkat
Wennergren, M. F. M. — Gyllenram
Wennerholm, E. — Conradi
Wennerholm, G. D. E. — von Krusenstjerna
Wennerholm, M. L. C. — Mörner
Wennerström, A. — Anrep
Wennerström, S. H. — Berencreutz
Wennerus, H. M. — Rudenschöld
Wennberg, E. C. — Günther
Wenngren, H. M. — Tamm
Wentzell, D. M. — von Krusenstjerna
Werder, I. D. — Ekströmer
Wern, M. T. — Nauckhoff
Werner, D. — Nordenskiöld
Werner, E. — von Rosen
Wernström, E. A. — Skjöldebrand
Wersäll, U. E. C. — Beck-Friis
Wessberg, E. E. — Mörner af Morlanda
Wessberg, H. E. C. — Virgin
Wessberg, M. C. — Wolffradt
Wessblad, S. A. A. — Drake af Hagelsrum
Wesslau, C. M. — Natt och Dag
Wessman, K. E. — Paijkull
Wester, A. I. A. — Hamilton
Wester, A. K. — Stålhammar
Wester, C. J. — Ribbing
Wester, E. C. M. — Nordenadler
Wester, H. E. — Adlercreutz
Westerberg, C. C. — von Walden
Westerberg, D. C. — Peyron
Westerberg, G. C. — Björnberg
Westerberg, H. H. C. — Cederström
Westerberg, K. I. A. — Nordenankar
Westerberg, K. M. E. — af Klintberg
Westerdal, H. M. — Skytte af Sätra
Westerhaug, E. — Kalling
Westerholm, F. C. — Montgomery
Westerlund, A. G. — Banér
Westerlund, F. H. C. — Hermelin
Westerström, S. A. M. — Wijnbladh
Westerståhl, R. — Gyllenram
Westgate, F. — Adlerstam
Westholm, K. J. — von Gegerfelt
Westin, K. M. K. — Silfverstolpe

Westman, A. C. — Grönhagen
Westman, A. E. V. — Gyllenspetz
Westman, H. E. E. — Falkenberg af Trystorp
Westman, S. E. A. — Ehrenkrona
Westman, S. W. K. — d'Orchimont
Westrell, A. M. L. — Bildt
Wetterkrantz, J. A. — Fock
Wettergren, C. C. B. — Silfversparre
Wetterquist, E. O. M. — Nauckhoff
Wetterqvist, L. H. E. — Fägerskjöld
Wetterström, M. E. — von Gegerfelt
Wettervik, E. A. — Lewenhaupt
Wettre, R. — Ramel
Weyergang, C. F. L. — af Bjerkén
White, L. L. C. M. — von Geijer
White, M. L. — Tham
Whitlock, H. M. — Silfverstolpe
Whitmore, H. — Hamilton
Wibeck, A. — De Geer af Finspång
Wiberg, A. T. — Bongenhielm
Wickbom, E. M. — von Kothen
Wickeström, A. M. — af Burén
Widebeck, O. E. — Silfversparre
Widéen, H. B. M. — Winblad von Walter
Widegren, L. W. — Cederschiöld
Widenberg, A. C. H. — Fock
Widerowa, E. — Lilliecreutz
Widestrand, W. G. M. — Berg von Linde
Widgren, A. E. — Taube
Widman, R. — Staël von Holstein
Widmark, H. A. M. — Börtzell
Widmark, H. K. — Croneborg
Wies, H. M. E. — Klinckowström
Wigelius, E. K. — Burenstam
Wigger, W. L. C. M. A. — Freidenfelt
Wigström, A. M. E. — Ehrenborg
Wijk, G. — Weidenhielm
Wijkander, A. M. — von Hofsten
Wijkander, E. L. M. — von Bahr
Wijkström, M. E. — Posse
Wikland, I. J. — Reuterskjöld
Wiklund, S. C. — af Klercker
Wikström, A. M. M. — Wærn
Wikström, D. S. — von Rosen
Wikström, I. — Hedenstierna
Wikström, M. — Bonde af Björnö
Wikström, M. E. — Winblad von Walter
Wikström, S. H. H. — von Bahr
Wilcox, A. — Wernstedt
Wilke, E. K. W. — Hårleman
Wilkens, L. A. C. — Gyllensvärd
Willerding, F. A. C. — Palmstierna
Wilson, A. A. — von Koch
Wilson, L. K. E. — Lewenhaupt
Winborg, S. J. — Palmcrantz
Winding-Hansen, E. D. — Flach
Winge, G. A. G. — Nauckhoff
Winsnes, S. — Kuylenstierna
af Wisborg, E. S. B. — Fleetwood
Wising, M. S. — Dardel
Wising, S. C. — Hagströmer
Witte, E. M. — von Otter
Witthöft, E. M. F. — von Schéele
Wittlock, C. M. — Peyron
Witzén, K. A. — von Heland
Wleügel, T. L. — Kruuse af Verchou
Wockatz, A. — Bråkenhielm
Wolff, M. — Adlersparre
Wolffram, A. B. — Hammarskjöld
Wood, A. L. — Du Rietz
Wood, K. — Gyllensvärd
Worland, R. A. — Franc
Wrede af Elimä, B. A. — Wrede af Elimä
Wretholm, S. A. M. — Hjulhammar
Wretman, G. — Stuart
Wretman, M. G. C. — Skjöldebrand
Wright, W. A. B. — von Heidenstam

Wührer, L. E. — Adelswärd
Wulff, E. F. — Gyllenhammar
Wulff, W. A. M. — Ridderstad
Wärmerman, S. M. J. — Wolffradt

van Ysselmonde, C. H. B. — Berg von Linde
Ytteborg, A. M. F. — von Hofsten

von Zablocka, A. P. — von Engeström
Zachariassen, M. I. — Hummerhielm
Zachau, E. M. — Schedvin
Zachert, C. W. — von Post
Zahlmann, C. J. E. E. — Gyllenhammar
Zakrisson, R. E. — von Krusenstjerna
Zapata, D. H. — Cederström
Zellander, C. E. — Lilliestierna
Zellroth, C. M. — Uggla
Zethelius, A. I. E. — Klingspor
Zethelius, C. L. — Ribbing
Zethelius, J. M. S. — af Ugglas
Zethrin, O. M. — Kuylenstierna
Zethræus, S. N. A. — Schildt
Zetterberg, S. C. — Bäfverfeldt
Zettermark, H. E. S. — Skjöldebrand
Ziekermann, E. F. H. — Hamilton
Zielfelt, A. — Mörner af Morlanda
Zielfelt, A. M. C. — Falkenberg af Bålby
Ziemsen, M. A. E. — Wachtmeister af Björkö
Zimmer, E. — Giertta
Zins, V. C. — Wästfelt

Åberg, E. — Freidenfelt
Åberg, W. C. V. — von Krusenstjerna
Åderman, E. M. O. — Roos af Hjelmsäter
Ågren, S. C. — Löwenhielm
Åhgren, G. — De Geer af Finspång
Åhlin, A. R. — Hårleman
Åhlin, J. M. — af Forselles
Åhman, E. K. M. — von Dardel
Åkerblad, H. S. — Wullferona
Åkerblom, A. — Gyllengahm
Åkerlund, F. H. C. — Bosin
Åkerman, A. M. — Carleson
Åkerman, A. M. — Palmcrantz
Åkerman, E. M. — Olivecrona
Åkerman, K. L. — Drakenberg
Åkerman, M. E. H. — Mörner af Morlanda
Åkerman, M. W. T. — d'Albedyhll
Åkesson, H. — Roos af Hjelmsäter
Ålund, C. S. — Rudebeck
Ålund, C. W. — Cronacker
Åman, M. C. — von Hedenberg
Åmark, S. K. E. — von Scheven
Ångman, V. C. W. — von Vegesack
Ångström, D. H. — Odencrantz
Åqvist, H. S. — af Burén
Åsander, F. E. — von Essen af Zellie
Åsberg, B. — Montgomery
Åström, H. M. J. — de Besche

Ärnström, A. E. A. G. — Hiort af Ornäs

Öberg, A. A. — Winblad von Walter
Öberg, A. J. — Wolffelt
Ödmansson, E. B. — Sparre
Öfverberg, A. — Bergenstråhle
Öhlén, J. W. — Walkendorff
Öhman, A. E. — Hiort af Ornäs
Öhman, E. M. M. — von Heijne
Öhman, T. A. — Schildt
Öhrman, O. M. — Bråkenhielm
Öhrn, A. U. S. — Breitholtz
Öhrström, H. M. J. — Adlerberg
Öman, E. J. — Reuterskiöld
Öman, H. E. — Ridderstråle
Örn, B. M. — Fleetwood
Örn, L. — Lewenhaupt
Örtegren, K. C. — Silfverhielm
Örwall, E. H. — Drakenberg
Östberg, I. L. R. — von Hofsten
Östberg, L. A. C. — de Maré
Östberg, T. H. — Lilliesköld
Östbom, A. M. — Belfrage
Österberg, A. C. — Wijnbladh
Österholm, F. F. H. — Gyllensvärd
Österholm, T. H. W. — Rosenborg
Österryd, E. — von Rosen
Östman, S. M. — Lilliehöök af Gälared och Kolbäck
Östrand, A. C. — Schürer von Waldheim
Öström, M. E. — von Hedenberg

Förklaring

öfver i kalendern använda beteckningssätt.

R o K af K M O	= Riddare och Kommendör af Kungl. Maj:ts Orden (Riddare af K. Serafimer-Orden).
K m st k	= Kommendör med stora korset af
K	= Kommendör af
R	= Riddare af
L	= Ledamot af
Stk	= Storkors af
Storoff	= Storofficer af
Off	= Officer af
F	= Förtjänstkors af
v K M O	= vid Kungl. Maj:ts Orden.
m brilj	= med briljanter.
m kr	= med kraschan.
S O	= Svärdsorden.
N O	= Nordstjärneorden.
W O	= Wasaorden.
C XIII:s O	= Konung Carl XIII:s Orden.
O H S Gbmt	= Konungens och Drottningens Guldbröllopsminnestecken.
O H:s Jmt	= Konung Oscar II:s jubileumsminnestecken.
G V S bm	= Minnesmedalj med anledning af Kronprinsparets silfverbröllop.
G V:s Ol M	= Konung Gustaf V:s olympiska minnesmedalj.
Hush G M	= Resp. hushållningssällskaps Guldmedalj.
M (G M) (S M) (t f) (t s) (b g) (b r) (s j v)	= Medalj (Guldmedalj) (Silfvermedalj) (för tapperhet i fält) (för tapperhet till sjöss) (för berömliga gärningar) (brandmedalj) (frivilliga sjukvårdsväsendets förtjänstmedalj)
L et A	= Medaljen Litteris et Artibus.
V G (S) M	= Vasamedalj i guld (silfver).
Skm G	= Statens skyttemärke i guld.
Skytte G M	= Skytteförbunds förtjänstmedalj.

Skytte R M = Riks-skyttemedalj.
R-R = Rätts-Riddare af
Joh O = Johanniterorden
A S de C O (L L O) (I W O) (C O) = *Amerikanska* Santiago de Cuba orden (Loyal Legion orden) (Indian Wa orden) (Cincinnati orden).
Anh A Bj O = *Anhaltska* orden Albrecht Björnen.
Annam D O = *Annamitiska* Drakorden.
Bad O Z L (Berthold I Z) (Fidel) (M M) (G M) (Kr Hj K) = *Badiska* orden Zähringer-Löwen (Berthold I:s af Zähringen) (Fidelitas) (Minnesmedalj med anledning af Storhertigen Fredrik Wilhelm Ludvigs 50-åriga regeringsjubileum, guldbröllop) (krigshjälpskorset).
B S:t M (Kr) (M F) (Th) O = *Bayerska* S:t Michaels- (Krone-) (Militär Förtjänst-) (Theresian-) orden.
B L O (Kr O) (M K) (E S O) (Lej O) (Lej O G M) = *Belgiska* Leopolds- (Kronorden) (Militärkorset) (f. d. Kongostatens förtjänstorden »Etoile de Service») (f. d. Kongostatens Lejonorden) (Lejonordens guldmedalj).
Braun H L O = *Braunschweigska* Henrik Lejonets orden.
Br Kr (R) O = *Brasilianska* Kristi-(Rosen-)orden.
Bulg M F O (S:t Alex O) = *Bulgariska* Militär Förtjänst- (S:t Alexander-) orden.
C O = Konungens af *Cambodga* orden.
Chil A M = Chilenska medaljen Al Merito.
D D (Elef) O (D D Man) = *Danska* Dannebrogs-(Elefanter-)orden (Dansk Dannebrogs Man).

D F M = »Erindringsmedalj» för deltagande i Danmarks fälttåg åren 1848—1850 eller 1864.

D M M = *Dansk* minnesmedalj med anledning af Konung Christian IX:s guldbröllop.

Egypt O K S = *Egyptiska* orden Kedivens stjärna.

Eng V O (B E) (I E) (F M) (M M) = *Engelska* Victoria-orden (British Empire) (Indian Empire) (fälttågsmedalj för deltagande i fälttåget i Sydafrika) (minnesmedalj med anledning af Konung Edward VII:s kröning, Drottning Victorias 50- (60-)åriga regeringsjubileum eller konung Georg V:s kröning).

Fr H L (Mer Agric) (I P) (d'Acad) (Sv S O) = *Franska* Heders-Legionen (Merite Agricole) (l'Instruction publique) (d'Académie) (Orden Svarta Stjärnan).

Gr Fr (G I) O = *Grekiska* Frälsar-orden (Georg I:s orden).

Hav Kal (Kam) (Kr) O = *Havaiska* Kalakaua- (Kamehameha I:s) (Krone-)orden.

Hess Ph O = *Hessiska* Philip den ädelmodiges orden.

I S:t M L (Kr) O = *Italienska* S:t Mauritii- och Lazari- (Krone-)orden.

I G (S) M = *Italiensk* Guld- (silfver-)medalj.

J O U S (H S) = *Japanska* orden Uppgående Solen (Spegel-orden eller den Helgade Skattens orden).

Kin Drak (G Sk) O = *Kinesiska* Dubbla Drak- (Gyllene Skördens) orden.

Kongo L O (M) (G M) (S) = *Kongo*-statens Lejon-orden (Lejon-ordens medalj) (Lejon-ordens guldmedalj) (tjänstetecken l'Etoile de service).

L E Kr O = *Luxemburgska* Eke-Krone-orden.
Meckl O V Kr = *Mecklenburgska* orden Vendernas Krona.
Meckl G O = *Mecklenburgska* Grip-orden.
M G O = *Mexikanska* Guadeloupe-orden.
Mon O S:t C = *Monacos* orden S:t Carlo.
Mont D O = *Montenegrinska* Danilo-orden.
N Ad (G L) O = *Nassauska* Adolphs- (Gyllene Lejonets-orden).
N S:t O O = *Norska* S:t Olafs Orden.
Ned L O (O N O) (O H O) (M M) = *Nederländska* Lejon-orden (Oranien-Nassau-) (Oranien hus-orden) (Minnesmedalj för fredskonferensen).
Old H F O = *Oldenburgska* Hus- och Förtjänst-orden.
Pers S L O = *Persiska* Sol- och Lejon-orden.
P K (S:t J) (da C) (T Sv) (S B d'A) O = *Portugisiska* Kristi- (S:t Jago-) (da Conceiçao-) (Torn- och Svärds-) (Sao Bento d'Aviz-)orden.
Pr Sv Ö (R Ö) (Kr) O (J K) = *Preussiska* Svarta Örns- (Röda Örns-) (Krone-)orden (Jernkorset).
Pr R K M = *Preussisk* Röda korsmedalj.
Påfl O H G = Påfliga Orden Heliga Grafven.
Rum S (D K) (Kr O) (J M) = *Rumäniens* stjärna (Donau kors) (Rumäniens krona) (Carol I:s jubileumsmedalj).
R S:t And (S:t Al New) (Hv Ö) (S:t Wl) (S:t A) (S:t St) O = *Ryska* S:t Andreas- (S:t Alexander Newskys-) (Hvita Örns-) (S:t Wladimirs-) (S:t Annæ-) (S:t Stanislai-)orden.
R F M (S M) (P I Jmt) = *Rysk* fälttågsmedalj (silfvermedalj) (Peter I:s 200-års jubileumsminnestecken).

S A O (F M) = *Sachsiska* (Kungl.) Albrechts-orden (Fälttågsmedaljen).
S E O = *Sachsiska* (Hertigliga) Ernestiner-orden.
S Weim O Hv F = *Sachsen-Weimar* (Storhertigliga) orden Hvita Falken.
S M M = *Sachsisk* minnesmedalj med anledning af Storhertigen Carl Alexanders guldbröllop.
S Mar O (F M) = *San Marinos orden* (förtjänstmedalj, 1 klassen).
Schwartzb H K = *Schwartzburgska* Hederskorset.
Serb T (Hv Ö) (S:t S) O (R K Ht) = *Serbiska* Takovo (Hvita Örn) (S:t Sava) orden, (Röda korsets hederstecken).
Siam Kr O (Hv E O) (Ma Ch O) (Kr M G) (Kr M S) = *Siamesiska* Kron- (Hvita Elefant-) (Maha Chakrkri orden) (kröningsmedalj i guld) (kröningsmedalj i silfver).
Sp I C (S:t Ferd) (C III:s) (A XIII:s) (M F [r k] [hv k]) (Mer Nav) O = *Spanska* Isabella Catholica- (S:t Ferdinands-) (Carl III:s) (Alphons XIII:s) (Militärförtjänst- [röda korset] [hvita korset]) (El Merito Naval) orden.
Sp F M (M M) = *Spansk* fälttågsmedalj (minnesmedalj).
Tadj O N el A = Sultanatets *Tadjourahs* orden Nichan el Anouar.
Turk M (O) (Ch) O; M Ch M = *Turkiska* Medjidie- (Osmanié-) (Chefkat-orden; krigsmedaljen Charb Medaljasse, »järnhalfmånen».
Tun A O (N I) = *Tunesiska* Amanorden (Nichan Iftikhar).
T M M = *Tysk* minnesmedalj till erinran af Kejsar Wilhelm I.
T O M = *Tyska* ordens marianerkors.

95 ex

Venez B O = *Venezuelska* Bolivarorden.
Wald M F (F) O = *Waldeckska* Militärförtjänst- (Förtjänst-) orden.
Würt Fr (Kr) O (Ch kr) = *Würtembergska* Fredriks- (Krone-) orden (Charlotten kreutz).
Ö S:t St (L) (J Kr) (Fr J) (S:t Elisab) O (F M) (M M) = *Österrikiska* S:t Stefans- (Leopolds-) (Järnkrone-) (Franz Josephs-) (S:t Elisabeths-)orden (Fälttågsmedaljen för deltagande i 1866 års fälttåg) (Minnesmedalj med anledning af Kejsar Franz Josef I:s 50-åriga (60-åriga) regeringsjubileum).
L (H L) (K L) Kr V A (Ö M S) (V A) (L A) (K A) (M A) = Ledamot (Hedersledamot) (korresponderande ledamot) af Kungl. Krigsvetenskapsakademien (Kungl. Örlogsmannasällskapet) (Kungl. Vetenskapsakademien) (Kungl. Landtbruksakademien) (Kungl. akademien för de fria konsterna) (Kungl. Musikaliska akademien).
V H o A A = Kungl. Vitterhets-, Historie- o. Antikvitetsakademien.
S H S H = Kungl. Samfundet för utgifvande af Handskrifter rörande Skandinaviens historia.
V S = Kungl. Vetenskapssocieteten i Uppsala.
F S = Kungl. Fysiografiska sällskapet i Lund.
V o V S = Kungl. Vetenskaps- och vitterhetssamhället i Göteborg.
H V S = Kungl. Humanistiska vetenskapssamfundet i Uppsala.
H V L = Kungl. Humanistiska vetenskapssamfundet i Lund.

Förändringar, tillkomna under tryckningen.

Belfrage, nyinförd gren:

Johan Fredrik (son af Erik Bengt, se stamtafl.an!), sergeant.

Son:

Carl Fredrik, fältväbel, † 1841. G. m. Anna Sofia Sandström, † 1848.

Son:

Samuel Oscar, rättare, † 1886. G. m. Catharina Christina Wikander, † 1871.

Barn:

1. Oscar Ferdinand, statdräng, † 1874. G. m. Johanna Sofia Lindberg, † 1916.

Barn:

1) *Carl Oscar*, f. 1867 $^{25}/_{11}$, plåtslageriförman (Eskilstuna). G. 1892 $^{26}/_{11}$ m. *Alma Christina Carlsson*, f. 1866 $^{10}/_{10}$.

Barn:

Oscar Daniel, f. 1893 $^{20}/_{9}$, handelsbokhållare (Eskilstuna).
David Johannes, f. 1901 $^{3}/_{5}$.
Bror Oscar, f. 1905 $^{28}/_{5}$.
Hildur Lovisa, f. 1898 $^{13}/_{11}$.

2) *Anna Sofia Terese*, f. 1872 $^{22}/_{10}$. G. 1899 $^{21}/_{5}$ m. *Anders Wilhelm Johansson*, f. 1872 $^{5}/_{12}$, bruksarbetare.

2. *Samuel Waldemar*, f. 1853 $^{17}/_{10}$, stationskarlsförman (Bollnäs). G. 1:o 1892 m. Anna Ehlberg; 2:o 1912 $^{31}/_{5}$ m. *Anna Maria Larsson*, f. 1891 $^{1}/_{2}$.

Dotter i 2:a giftet:

Anna Margareta, f. 1912 $^{26}/_{9}$.

3. *Christina Jesefina*, f. 1849 $^{17}/_{2}$.

4. *Catharina Wilhelmina*, f. 1849 $^{17}/_{2}$. G. 1877 $^{3}/_{11}$ m. *Johan Erik Hydling*, f. 1851 $^{17}/_{4}$, stadträng.
5. *Carolina Adolfina*, f. 1851 $^{22}/_{3}$.
6. *Ulrica Eleonora*, f. 1856 $^{13}/_{4}$.

Ulfsparre af Broxvik, nyinförd gren.

Anders (yngre broder till Erland, kammarherre, se stamtavlan!), fänrik.

Son:

Carl Magnus, fiskare, † 1797. G. 2:o m. Catharina Helena Lundström, †.

Son:

Olof, vice kommissionslandtmätare, † 1836. G. m. Catharina Jansdotter, † 1863.

Söner:

1. Carl Olof, hemmansägare, †. G. m. Lisa Persdotter, †.

Barn:

1) Olof, arbetare, † 1914. G m. Johanna Olofsdotter, † 1894.

Barn:

(1) *Johan Alfred*, f. 1875 $^{21}/_{12}$, maskinföreståndare vid Svanö fabrik (Svanöbruk). G. 1902 m. Agnes Nikolina Nyholm, † 1919.

Söner:

Johan Ernst Roland, f. 1902 $^{6}/_{10}$.
Carl Thorsten Constantin, f. 1904 $^{5}/_{8}$.
Bengt Rudolf, f. 1908 $^{7}/_{7}$.
Nils Paul Birger, f. 1915 $^{16}/_{9}$.

(2) *Carl Wilhelm*, f. 1878 $^{15}/_{6}$, förman vid Svanö fabrik (Svanöbruk). G. 1:o 1902 m. Olivia Petronella Hellström; 2:o 1919 $^{2}/_{11}$ m. *Anny Sofia Näslund*, f. 1894 $^{18}/_{3}$.

Barn i 1:a giftet:

Carl Sixten Oliver, f 1902 $^{1}/_{7}$.
Per Uno Olof, f. 1909 $^{13}/_{3}$.
Rudolf Arne Anders, f. 1912 $^{5}/_{8}$
Wilhelmina Bertha Petronella, f 1907 $^{27}/_{1}$.
Märtha Gertrud Johanna, f. 1911 $^{25}/_{3}$.

(3) *Olof Oscar*, f. 1890 $^{8}/_{10}$.
(4) *Signe Johanna*, f. 1887 $^{23}/_{6}$. G. 1908 $^{27}/_{9}$ m. *Jonas Axel Strindholm*, f. 1876 $^{24}/_{3}$, montör vid Svanö fabrik (Svanöbruk).

2) Carl Johan Norberg, arbetare, † 1913. G. 1888 m. *Anna Charlotta Granlund*, f. 1869 $^{16}/_{10}$ (Veda).

Barn:

Carl Erik Hilding, f. 1899 $^{15}/_{4}$.
Ivar Otto Henning, f. 1901 $^{18}/_{6}$.
Johan Leopold, f. 1903 $^{31}/_{8}$.
Knut Sixten, f. 1907 $^{16}/_{1}$.
Fritz Wilhelm, f. 1907 $^{16}/_{1}$.
Gustaf Emanuel, f. 1912 $^{28}/_{2}$.
Engla Elise, f. 1888 $^{17}/_{2}$ (U S A).
Lea Margareta, f. 1892 $^{22}/_{9}$.
Dora Charlotta, f. 1894 $^{28}/_{10}$.
Dessy Teresia, f. 1897 $^{17}/_{3}$.
Anna Viola, f. 1905 $^{1}/_{2}$.
Elsa Linnéa, f. 1909 $^{30}/_{10}$.

3) *Catharina*, f. 1850 $^{22}/_{7}$.
4) *Elisabeth*, f. 1852 $^{27}/_{12}$.

2. Erik, hemmansägare, †. G. m. Brita Lisa Christoffersdotter †.

Barn:

1) *Olof*, f. 1850 $^{1}/_{11}$, arbetare (Hässjö, Fjäl). G. 1875 m. Maria Magdalena Sköldberg, † 1898.

Döttrar:

Maria Elisabeth, f. 1877 $^{4}/_{3}$. G. 1899 $^{16}/_{9}$ m. *Erik Gustaf Tängström*, f. 1875 $^{14}/_{8}$, arbetare (Sundsvall).
Hanna Christina, f. 1878 $^{22}/_{7}$.

2) *Carolina*, f. 1856 $^{6}/_{2}$. G. 1888 $^{27}/_{6}$ m. *Jonas Alfred Strandlund*, f. 1859 $^{20}/_{5}$, arbetare.
3) *Stina Cajsa*, f. 1857 $^{3}/_{10}$. Enka efter Henrik Mathias Ålund.
4) *Erika*, f. 1865 $^{7}/_{3}$. G. 1893 $^{4}/_{11}$ m *Matts Rönnqvist*, f. 1866 $^{21}/_{9}$.

5) *Brita*, f. 1867 $^{4}/_{1}$. G. 1894 $^{18}/_{11}$ m. *Carl Johan Wilhelm Sandström*, f. 1870 $^{27}/_{4}$, arbetare.

6) *Lisa Johanna*, f. 1871 $^{31}/_{12}$.

Belfrage, Elsa I. G. 1922 $^{15}/_{11}$ m. *Matts Helmer Mattsson*, f. 1888, utn. kyrkoherde i Skorped.

Boije af Gennäs, Sten, förvaltare af Staf o. Stafbotorp (Staf, Hölö).

Breitholtz, G. E. W. (*Gösta*), kapten i Svea lifgardes reserv. Inneh. försäkringsbyrå i Stockholm.

Crafoord, C. Fredrik, g. m. *Segbahn. En son*, f. 1922 $^{26}/_{11}$.

Gyllencreutz, C. Gustaf A., g. m. *Boström*. Dotter: *Karin Ulla Kerstin*, f. 1922 $^{10}/_{8}$.

Hallenborg, C. A. Magnus, attaché vid svenska konsulatet i Chicago.

Hamilton, Edward P., g. m. *Steinwall. En son*, f. 1922 $^{17}/_{11}$.

Hamilton, J. Douglas, flygare.

Hiort af Ornäs, Carl J., regtsläkare vid Göta artilleriregte (Göteborg). G. 2o 1922 ^{22} $_{11}$ m. *Ruth Anna Sofia Johansson*, f. 1901 $^{11}/_{10}$.

af Klercker, Sigrid R. J. Egerström, † 1922 ^{23} $_{11}$.

Lidströmer, Gustaf F. A., landssekreterare i Älfsborgs län.

Lliehöök af G. o. K., Bertil. Yngste sonen heter *Malcolm Bertilsson*.

Lorichs, B. Gustaf F. G. 1922 ^{27} $_{11}$ m. *Ragna S. A. Heijkenskjöld*.

Montgomery, G. Edvard A. Dottern heter *Margareta Charlotta*.

Montgomery, N. Fredrik, styrman.

Montgomery, Bo-Gabriel, fil. d:r (Djursholm).

Nordensvan, B. Arthur, † 1922 $^{22}/_{11}$.

von Otter, Elsa S. G. 2:o 1922 $^{21}/_{6}$ m. *Magnus Adler*, f. 1863 $^{21}/_{3}$, f. d. kamrer.

Posse, Gustaf M., löjtnant i Lifgardets till häst reserv, styrelseledamot o. verkst. direktör i Hjo-Stenstorps järnvägsaktb., förvaltar Wreten (Vreten)

Reuterswärd, Gustaf F. A., verkst. direktör i tidningarnes

telegrambyråaktb., kapten i Göta artilleriregte. Äldste sonens födelsedag är $^{22}/_{5}$. Yngsta dottern heter *Maud* (ej Uland).

af Rolén, Gurli H. A., † 1922 $^{30}/_{11}$.

Schedvin, Thorsten, köpman. Eg. o. beb. Kristineberg vid Borås. G. 1917 $^{22}/_{7}$ m. *Maria Larson*, f. 1892 $^{28}/_{11}$.

Son:

Erik Carl-Gustaf, f. 1918 $^{19}/_{4}$.

von Schéele, hufvudmannen. G. 1922 $^{18}/_{11}$ m. *Else-Marie Fredrika Witthöft*, f. 1899 $^{25}/_{4}$.

von Schéele. Kjell, H. E., ingenjör (Göteborg).

Silfverhielm, Erik G. E. Sonen heter *Bengt Gustaf Erik*.

Simmingsköld, Thorsten A., † 1922 $^{20}/_{11}$.

Tersmeden, hufvudmannen assessor i Svea hofrätt.

Åkerhielm af Blombacka, hufvudmannen. Dotter: *Elisabeth*, f. 1901 $^{4}/_{8}$.

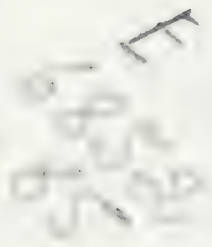

6986 1